

**BIHARNAGYBAJOM KÖZSÉGI ÖNKORMÁNYZAT**

**KÉPVISELŐ-TESTÜLETÉNEK**

**2017. december 15-én megtartott nyilvános ülésének**

**– jegyzőkönyve**

**– határozatai: 194., 195., 196., 197., 198., 199., 200., 201., 202.,  
203.**

**– rendeletei: 20., 21., 22.**

## HATÁROZATOK

- 194/2017. (XII. 15.) számú KT határozat a nyilvános képviselő-testületi ülés napirendjének elfogadásáról
- 195/2017. (XII. 15.) számú KT határozat nyílt szavazással történő döntéshozatalról a védőnőválasztással kapcsolatban
- 196/2017. (XII. 15.) számú KT határozat Földi-Lengyel Edina védőnővé történő kinevezéséről
- 197/2017. (XII. 15.) számú KT határozat Településképi Arculati Kézikönyv elfogadásáról
- 198/2017. (XII. 15.) számú KT határozat a belső ellenőrzési feladatok ellátására történő megbízásról
- 199/2017. (XII. 15.) számú KT határozat a belső ellenőrzési munkaterv elfogadásáról
- 200/2017. (XII. 15.) számú KT határozat a Biharnagybajomi Rendőrőrs részére vadkamera adományozásáról
- 201/2017. (XII. 15.) számú KT határozat karácsony alkalmából tűzifa biztosításáról
- 202/2017. (XII. 15.) számú KT határozat a 74/2017. (IV. 27.) számú KT határozat módosításáról
- 203/2017. (XII. 15.) számú KT határozat a közétkeztetés fejlesztésére benyújtott pályázatok megvalósításáról

## RENDELETEK

- 20/2017. (XII. 21.) önkormányzati rendelet Biharnagybajom Községi Önkormányzat 2017. évi költségvetéséről szóló 2/2017. (III. 13.) önkormányzati rendelet módosításáról
- 21/2017. (XII. 21.) önkormányzati rendelet Biharnagybajom Községi Önkormányzat 2018. évi átmeneti gazdálkodásáról
- 22/2017. (XII. 21.) önkormányzati rendelet Biharnagybajom község településképeinek védelméről



# J E G Y Z Ó K Ö N Y V

**Készült:** Biharnagybajom Községi Önkormányzat Képviselő-testületének  
2017. december 15-én a Biharnagybajomi Polgármesteri Hivatal tanácstermében  
megtartott – 14,00 órakor kezdődő – nyilvános ülésén.

**Jelen vannak:** Szitó Sándor polgármester  
Dr. B. Csák István alpolgármester  
Dobos Sándor  
Gazdag Endréné  
Patakiné Darabos Zsuzsanna önkormányzati képviselők  
  
Imre-Erdős Szilvia jegyző

**Az ülésről távol maradt:**

B. Csák Imre önkormányzati képviselő, Dul Sándor önkormányzati képviselő

**Meghívottként jelen van:**

*1. napirendi pont tárgyalásán*

Földi-Lengyel Edina, védőnői álláshelyre pályázatot benyújtó

*2. napirendi pont tárgyalásán*

Juhászné Hegedűs Mária pénzügyi csoportvezető

**Szító Sándor** polgármester

Köszöntöm a Képviselő-testület nyilvános ülésén jelenlévő képviselőket, jegyző asszonyt, a jelenlévő pályázót, valamint a tévénezőket.

Megállapítom, hogy Biharnagybajom Községi Önkormányzat Képviselő-testülete határozatképes, a 7 megválasztott önkormányzati képviselőből jelen van 5.

A meghívóban szereplő napirendek tárgyalására teszek javaslatot, aki azzal egyetért, kézfelnyújtással jelezze.

A határozathozatalban részt vett 5 képviselő.

A Képviselő-testület 5 igen szavazattal, ellenvélemény és tartózkodás nélkül meghozta határozatát:

**194/2017. (XII. 15.) számú KT**

**HATÁROZAT**

**a képviselő-testületi ülés napirendjének elfogadásáról**

Biharnagybajom Községi Önkormányzat Képviselő-testülete

a 2017. december 15-i nyilvános ülésének napirendjét a következők szerint fogadja el:

**N a p i r e n d:**

1. Előterjesztés a II. számú védőnői körzet védőnői pályázatának elbírálására

Előadó: Szitó Sándor polgármester

Véleményező bizottság: Népjóléti és Ügyrendi Bizottság

2. Előterjesztés a Biharnagybajom Községi Önkormányzat 2017. évi költségvetéséről szóló 2/2017. (III. 13.) önkormányzati rendelet módosítására  
Előadó: Szitó Sándor polgármester  
Felkért előadó: Juhászné Hegedűs Mária pénzügyi csoportvezető  
Véleményező bizottság: Településfejlesztési és Mezőgazdasági Bizottság  
Népjóléti és Ügyrendi Bizottság  
Pénzügyi Bizottság
3. Előterjesztés Biharnagybajom Községi Önkormányzat 2018. évi átmeneti gazdálkodásáról szóló önkormányzati rendelet megalkotására  
Előadó: Szitó Sándor polgármester  
Véleményező bizottság: Népjóléti és Ügyrendi Bizottság  
Pénzügyi Bizottság
4. Előterjesztés a Településképi Arculati Kézikönyv elfogadására; a Biharnagybajom Község településképeinek védelméről szóló önkormányzati rendelet megalkotására  
Előadó: Szitó Sándor polgármester  
Véleményező bizottság: Településfejlesztési és Mezőgazdasági Bizottság  
Népjóléti és Ügyrendi Bizottság
5. Előterjesztés a 2018. évi éves belső ellenőrzési ütemterv elfogadására, valamint a 2018. évi belső ellenőrzési feladatok ellátására  
Előadó: Szitó Sándor polgármester  
Véleményező bizottság: Pénzügyi Bizottság
6. Különfélék
  1. Előterjesztés a Biharnagybajomi Rendőrőrs részére történő vadkamera átadására  
Előadó: Szitó Sándor polgármester szóbeli előterjesztés  
Véleményező bizottság: Pénzügyi Bizottság
  2. Előterjesztés tűzifa biztosítására  
Előadó: Szitó Sándor polgármester szóbeli előterjesztés  
Véleményező bizottság: Népjóléti és Ügyrendi Bizottság
  3. Előterjesztés a „BMÖGF/52-16/2016. azonosító számú projekthez kapcsolódó építési beruházás”-sal kapcsolatos közbeszerzési eljárás megindításáról szóló 74/2017. (IV. 27.) számú KT határozat módosítására  
Előadó: Szitó Sándor polgármester szóbeli előterjesztés
  4. Előterjesztés a közétkeztetés fejlesztésére benyújtott pályázat megvalósításával kapcsolatban  
Előadó: Szitó Sándor polgármester szóbeli előterjesztés
  5. Tájékoztatás  
Előadó: Szitó Sándor polgármester szóbeli előterjesztés

**1. napirendi pont**  
**Előterjesztés a II. számú védőnői körzet védőnői pályázatának**  
**elbírálására**

**Előadó: Szitó Sándor polgármester**  
**Véleményező bizottság: Népjóléti és Ügyrendi Bizottság**

**Szitó Sándor** polgármester

Ez már most a harmadjára kiírt pályázatunk volt. Nagyon örültünk, hogy legalább egy pályázat most már érkezett.

**Patakiné Darabos Zsuzsanna** Népjóléti és Ügyrendi Bizottság elnöke

A Népjóléti és Ügyrendi Bizottság javasolja Földi-Lengyel Edina pályázó kinevezését.

**Földi-Lengyel Edina** pályázó

Szeghalomról jöttem. A környéken mindenhol néztem a védőnői állást, a Köziálláson megláttam a biharnagybajomi hirdetést. Úgy gondoltam, hogy ez nem nagy távolság, hogy minden nap át tudjak ide járn dolgozni, ezért úgy döntöttem, hogy benyújtom a pályázatomat. Nagy öröömre szolgált, hogy kaptam a telefont, hogy szívesen meghallgatnának. Az idén végeztem a Szegedi Tudományegyetem egészségügyi gondozás és prevenció védőnő alapszakán, így még nem dolgoztam védőnőként.

**Szitó Sándor** polgármester

Hétfőn mi már meghallgattuk Edinát, áthívtuk a jelenlegi védőnőnk is, aki a beszélgetést követően megmutatta Edinának, hogyha elnyeri az álláshelyet, akkor milyen körülmények között, milyen helyszínen kell a munkát ellátni. Bízom benne, hogy jó benyomást keltett. Azt is elmondtuk, hogy Biharnagybajomban a szakma szépségével meg lehet ismerkedni. Közismert, hogy ez egy nehéz terep, de aki itt helytáll, akkor utána bárhol helyt fog tudni állni, ebben véleményünk szerint egy tapasztalt védőnő tud a segítségére lenni.

Amennyiben a nincs kérdés a pályázóhoz akkor a döntés következik.

Két döntést kell hozni. Elsőnek a döntéshozatal módjáról kell dönteni, mivel személyi kérdésben fogunk dönteni, így nekünk dönteni kell arról, hogy nyíltan vagy zártan kívánjuk a döntésünket meghozni. Javaslom jelen esetben a nyílt szavazást. Aki ezzel egyetért, kézfelnyújtással jelezze.

Szavazásban részt vett 5 képviselő.

A Képviselő-testület 5 igen szavazattal, ellenvélemény és tartózkodás nélkül meghozta határozatát:

**195/2017. (XII. 15.) számú KT  
HATÁROZAT**  
nyílt szavazással történő döntéshozatalról  
a védőnőválasztással kapcsolatban

Biharnagybajom Községi Önkormányzat  
Képviselő-testülete nyílt szavazással hozza meg  
döntését a védőnő kinevezésével kapcsolatban.

Határidő: 2017. december 15.

Felelős: Szitó Sándor polgármester

**Szitó Sándor** polgármester

Aki Földi-Lengyel Edina védőnővé történő kinevezésével egyetért, a beterjesztett határozati  
elfogadja, kézfelnyújtással jelezze.

Szavazásban részt vett 5 képviselő.

A Képviselő-testület 5 igen szavazattal, ellenvélemény és tartózkodás nélkül meghozta  
határozatát:

**196/2017. (XII. 15.) számú KT  
HATÁROZAT**  
Földi-Lengyel Edina  
védőnővé történő kinevezéséről

Biharnagybajom Községi Önkormányzat  
Képviselő-testülete a Védőnői Szolgálat II. számú  
körzetében a védőnői feladatok ellátásával  
kapcsolatban az alábbiakat határozza el:

Földi-Lengyel Edina 5520 Szeghalom, Vásártér  
u. 26. szám alatti lakost, 2018. január 1. napjától,  
határozatlan időre kinevezi védőnővé a  
biharnagybajomi II. számú védőnői körzetbe.

A közalkalmazottak jogállásáról szóló 1992. évi XXXIII. törvény alapján besorolása „F” fizetési osztály 1. fizetési fokozat, mely alapján alapilletményét 180.500,- Ft-ban állapítja meg.

Alapilletményén felül az alábbi pótlékokat állapítja meg:

- területi pótlék 16.950,- Ft
- egyéb pótlék: iskola-egészségügyi ellátási pótlék: 4.900,- Ft (2018. december 31. napjáig kerül megállapításra)
- szakdolgozó védőnő kiegészítő díjazása: 37.000,- Ft (2018. december 31. napjáig kerül megállapításra)
- védőnői kiegészítő pótlék: 27.050,- Ft (2018. december 31. napjáig kerül megállapításra)

Megbízta a polgármestert a szükséges intézkedések megtételére.

Határidő: 8 napon belül

Felelős: Szitó Sándor polgármester

## **2. napirendi pont**

### **Előterjesztés a Biharnagybajom Községi Önkormányzat 2017. évi költségvetéséről szóló 2/2017. (III. 13.) önkormányzati rendelet módosítására**

**Előadó: Szitó Sándor polgármester**

**Felkért előadó: Juhászné Hegedűs Mária pénzügyi csoportvezető**

**Véleményező bizottság:**

**Településfejlesztési és Mezőgazdasági Bizottság  
Népjóléti és Ügyrendi Bizottság  
Pénzügyi Bizottság**

**Dobos Sándor** Településfejlesztési és Mezőgazdasági Bizottság elnöke

A Településfejlesztési és Mezőgazdasági Bizottság megtárgyalta az előterjesztést. Tudomásul vettük, tovább tárgyalásra, elfogadásra javasolta.

**Patakiné Darabos Zsuzsanna** Népjóléti és Ügyrendi Bizottság elnöke, Pénzügyi Bizottság tagja  
A Népjóléti és Ügyrendi Bizottság, valamint a Pénzügyi Bizottság elfogadta és elfogadásra javasolja a költségvetési rendelet módosítását.

**Dr. B. Csák István** alpolgármester

A tulajdonosi bevételeinknél az előirányzat módosítását mi indokolta? A bérleti díjaink csökkenése miből adódott?

**Juhászné Hegedűs Mária** pénzügyi csoportvezető

A Művelődési Ház tekintetében terembérleti díjakkal számoltunk, a TRV-vel kötött megállapodás alapján az elmúlt évben számoltunk bérleti díjakat és itt kalkuláltunk ezen bevétellel az idén is, ami nem realizálódott, illetve az Iskola pályázatához kapcsolódóan a pályázatban lévő bérleti díjakkal, de mivel a pályázat elhúzódott, ezért ez évben csak nagyon minimális bérleti díj fog e jogcímen származni.

**Szitó Sándor** polgármester

Amennyiben nincs több kérdés, elfogadásra javaslom az előirányzatomódosítást. Aki elfogadja, kézfelnyújtással jelezze.

Rendeletalkotásban részt vett 5 képviselő.

A Képviselő-testület 5 igen szavazattal, ellenvélemény és tartózkodás nélkül megalkotta 20/2017. (XII. 21.) önkormányzati rendeletét Biharnagybajom Községi Önkormányzat 2017. évi költségvetéséről szóló 2/2017. (III. 13.) önkormányzati rendelet módosításáról.

Biharnagybajom Községi Önkormányzat Képviselő-testületének  
**20/2017. (XII. 21.) önkormányzati rendelete**  
Biharnagybajom Községi Önkormányzat 2017. évi költségvetéséről szóló  
2/2017. (III. 13.) önkormányzati rendelet módosításáról

Biharnagybajom Községi Önkormányzat Képviselő-testülete az Alaptörvény 32. cikk (2) bekezdésében meghatározott eredeti jogalkotói hatáskörében, az Alaptörvény 32. cikk (1) bekezdés f) pontjában meghatározott feladatkörében eljárva Biharnagybajom Községi Önkormányzat 2017. évi költségvetéséről szóló 2/2017. (III. 13.) önkormányzati rendelet módosításáról a következőket rendeli el:

## 1. §

A Biharnagybajom Községi Önkormányzat 2017. évi költségvetéséről szóló 2/2017. (III. 13.) önkormányzati rendelet (továbbiakban: Rendelet) 3. §-a helyébe a következő rendelkezés lép:

### „3. §

(1) A Képviselő-testület a Biharnagybajom Községi Önkormányzat és intézményei 2017. évi költségvetésének fő számai:

- a) költségvetési bevételek összege: 590.640 eFt
- b) költségvetési kiadások összege 718.590 eFt
- c) költségvetés egyenlege – a költségvetési bevételek és költségvetési kiadások különbözete 127.950 eFt hiány, melyből felhalmozási hiány 103.985 eFt  
működési hiány 23.965 eFt

(2) A megállapított 590.640 eFt költségvetési bevételből

- a) kötelező feladatellátáshoz kapcsolódik 579.550 eFt
- b) önként vállalt feladatellátáshoz kapcsolódik 11.090 eFt
- c) állami (államigazgatási) feladatellátáshoz kapcsolódik 0 eFt

(3) A megállapított 718.590 eFt költségvetési kiadás összegéből:

- a) kötelező feladatellátáshoz kapcsolódó kiadás 628.227 eFt
- b) önként vállalt feladatellátáshoz kapcsolódó kiadás 11.090 eFt
- c) állami (államigazgatási) feladatellátáshoz kapcsolódó kiadás 0 eFt
- d) pénzforgalom nélküli kiadás (tartalék) 79273 eFt”

## 2. §

(1) A Rendelet 4. § (1) bekezdése helyébe a következő rendelkezés lép:

„(1) A 3. §-ban jóváhagyott 590.640 eFt összegű önkormányzati költségvetési bevételek előirányzat-csoportonkénti megosztását a rendelet I/1. számú melléklete tartalmazza.

A bevételek összegéből 523.728 eFt működési bevétel, 66.912 eFt a felhalmozási bevétel.”

(2) A Rendelet 4. § (2) bekezdése helyébe a következő rendelkezés lép:

„(2) A 3. §-ban jóváhagyott 718.590 eFt önkormányzati költségvetési kiadásokból 541.216 eFt a működési kiadás, 177.374 eFt a felhalmozási kiadás.”

## 3. §

(1) A Rendelet I/1, I/2, I/4., I/5, I/6, I/7., II/1, II/2, II/7, III/1, III/2, III/7, IV/1, IV/2, IV/7, IV/A/1, IV/A/2, IV/A/7, IV/B/1, IV/B/2, IV/B/7 mellékletei helyébe ezen rendelet I/1, I/2, I/4., I/5, I/6, I/7., II/1, II/2, II/7, III/1, III/2, III/7, IV/1, IV/2, IV/7, IV/A/1, IV/A/2, IV/A/7, IV/B/1, IV/B/2, IV/B/7 mellékletei lépnek.

(2) Ez a rendelet kihirdetését követő napon lép hatályba és a hatályba lépést követő napon hatályát veszti.

Biharnagybajom, 2017. december 15.



**Szitó Sándor**  
polgármester



**Imre-Erdős Szilvia**  
jegyző

Kihirdetési záradék:

A rendelet kihirdetésre került 2017. december 21-én a Biharnagybajomi Polgármesteri Hivatal hirdetőtábláján történő kifüggesztéssel.



**Imre-Erdős Szilvia**  
jegyző



**BIHARNAGYBAJOM KÖZSÉGI ÖNKORMÁNYZAT  
ÉS INTÉZMÉNYEI**  
2017. évi költségvetés  
módosítása 2017.12. hó

**BIHARNAGYBAJOM KÖZSÉGI ÖNKORMÁNYZAT ÉS INTÉZMÉNYEI**  
**költségvetési bevételei előirányzat-csoportonként, kiemelt előirányzatokként**  
**2017. évi költségvetés**

I.	Megnevezés	2017. évi tervezett előirányzat				Módosított előirányzat 08.30				Módosított előirányzat			
		Összesen	Működési	Felhalmozási	Felhalmozási	Összesen	Működési	Felhalmozási	Felhalmozási	Összesen	Működési	Felhalmozási	Felhalmozási
	<b>MŰKÖDÉSI BEVÉTELEK (B1+B3+B4+B6)</b>	<b>542367</b>	<b>539767</b>	<b>2600</b>	<b>518536</b>	<b>516036</b>	<b>2600</b>	<b>2600</b>	<b>526328</b>	<b>523728</b>	<b>2600</b>	<b>2600</b>	
B1	Működési célú támogatások államháztartáson belülről	468743	468743		441998	441998			441970	441970			
B11	Önkormányzatok működési támogatásai	235380	235380		243615	243615			239444	239444			
B111	Helyi önk. működésének általános támogatása	76984	76984		76984	76984			77984	77984			
B112	Települési önk. egyes köznevelési feladatainak támogatása	63255	63255		65824	65824			65824	65824			
B113	Települési önk. szociális és gyermekjóléti feladatainak támogatása	74666	74666		76280	76280			76280	76280			
B114	Települési önk. kulturális feladatainak támogatása	3228	3228		4001	4001			4001	4001			
B115	Működési célú központosított előirányzatok												
B116	Helyi önk. kiegészítő támogatásai	17247	17247		20526	20526			15355	15355			
B12	Elvonások és befizetések bevételei												
B16	Egyéb működési célú támogatások	231363	231363		198383	198383			202526	202526			
	- Munkaerőpiaci alaptól	218413	218413		186979	186979			190349	190349			
	- OEP-től	8017	8017		8017	8017			8017	8017			
	- Egyéb	4933	4933		3387	3387			4160	4160			
B3	<b>Közhatalmi bevételek</b>	<b>35550</b>	<b>32950</b>	<b>2600</b>	<b>35550</b>	<b>32950</b>	<b>2600</b>	<b>2600</b>	<b>38250</b>	<b>35650</b>	<b>2600</b>	<b>2600</b>	
B31	Jövedelemadók	100	100		100	100			100	100			
B311	- Magánszemélyek jövedelemadói (termőföld beérkezéséből)												
B34	Vagyoni típusú adók (magánszemélyek kommunális adója)	2600		2600	2600		2600		2600			2600	
B35	Termékek és szolgáltatások adói	32600	32600		32600	32600			35300	35300			
B351	- Értékesítési és forgalmi adók (helyi iparüzési adó)	29000	29000		29000	29000			31700	31700			
B354	- Gépjárműadók	3600	3600		3600	3600			3600	3600			
B36	Egyéb közhatalmi bevételek (bírságok, pótlékok) jg.szolg	250	250		250	250			250	250			
B4	<b>Működési bevételek</b>	<b>40074</b>	<b>40074</b>	<b>2600</b>	<b>40527</b>	<b>40527</b>	<b>2600</b>	<b>2600</b>	<b>44917</b>	<b>44917</b>	<b>2600</b>	<b>2600</b>	
B401	- Áru- és készletértékesítés ellenértéke	7370	7370		7370	7370			9270	9270			
B402	- Szolgáltatások ellenértéke	19237	19237		19237	19237			19237	19237			
B403	- Közvetített szolgáltatások ellenértéke												
B404	- Tulajdonosi bevételek	6934	6934		6934	6934			5934	5934			
B405	- Ellátási díjak												
B406	- Kiszámlázott általános forgalmi adó	6533	6533		6533	6533			6533	6533			
B407	- Áfa visszatérítés												
B408	- Kamatbevételek												
B409	- Egyéb pénzügyi műveletek bevételei												
B410	- Egyéb működési bevételek				453	453			453	453			
B6	<b>Működési célú átvett pénzeszközök</b>				<b>561</b>	<b>561</b>			<b>1191</b>	<b>1191</b>			
B61	Működési célú garancia- és kezességvállalásból származó megtér.												
B62	Működési célú kölcsön visszatérülés				208	208			208	208			
B63	Egyéb működési célú átvett pénzeszközök				353	353			983	983			
II.	<b>FELHALMOZÁSI BEVÉTELEK (B2+B5+B7)</b>	<b>5200</b>		<b>5200</b>	<b>48068</b>		<b>48068</b>	<b>48068</b>	<b>64312</b>		<b>64312</b>	<b>64312</b>	
B2	Felhalmozási célú támogatások államháztartáson belülről				<b>40472</b>		<b>40472</b>	<b>40472</b>	<b>56716</b>		<b>56716</b>	<b>56716</b>	
B25	Egyéb felhalmozási célú önkormányzati támogatások				35472		35472	35472	51716		51716	51716	
B5	<b>Felhalmozási bevételek</b>				<b>7046</b>		<b>7046</b>	<b>7046</b>	<b>7046</b>		<b>7046</b>	<b>7046</b>	
B51	Immateriális javak értékesítése												
B52	Ingatlanok értékesítése				7046		7046	7046	7046		7046	7046	
B53	Egyéb tárgyi eszközök értékesítése												
B54	Részeselek értékesítése												
B55	Részeselek megszüntetéséhez kapcsolódó bevételek												
B7	<b>Felhalmozási célú átvett pénzeszközök</b>	<b>5200</b>		<b>5200</b>	<b>550</b>		<b>550</b>	<b>550</b>	<b>550</b>		<b>550</b>	<b>550</b>	

**BIHARNAGYBAJOM KÖZSÉGI ÖNKORMÁNYZAT ÉS INTÉZMÉNYEI**  
**költségvetési bevételei előirányzat-csoportonként, kiemelt előirányzatokként**  
**2017. évi költségvetés**

Megnevezés	2017. évi tervezett előirányzat			Módosított előirányzat 08.30			Módosított előirányzat		
	Összesen	Működési	Felhalmozási	Összesen	Működési	Felhalmozási	Összesen	Működési	Felhalmozási
B71 Felhalmozási célú garancia- és kezességvállalásból szárm. megtér.	200		200	550		550	550		550
B72 Felhalmozási célú visszatérítendő támogatások, kölcsönök visszat.	5000		5000						
B73 Egyéb felhalmozási célú átvett pénzeszközök	547567	538767	7800	566704	516036	506668	590640	523728	66912
<b>KÖLTSÉGVETÉSI BEVÉTELEK ÖSSZESEN (I+II)</b>									
<b>KÖLTSÉGVETÉSI KIADÁSOK ÉS KÖLTSÉGVETÉSI BEVÉTELEK ÖSSZESITÉSÉNEK EGYENLEGE, HIÁNY</b>									
<b>III. FINANSZIROZÁSI BEVÉTELEK (B8)</b>	44000		44000	127950	28410	99540	127950	28410	99540
B8 Finanszírozási bevételek	44000		44000	127950	28410	99540	127950	28410	99540
B81 Belföldi finanszírozás bevételei				83950	28410	55540	83950	28410	55540
B813 - Maradvány igénybevétele	44000		44000	127950	28410	99540	127950	28410	99540
B8131 - Előző év költségvetési maradványának igénybevétele									
Működési célra									
Felhalmozási célra									
B816 - Központi, irányító szervei támogatás									
B82 Külföldi finanszírozás bevételei									
B83 Adóssághoz nem kapcsolódó származékos ügyletek bevételei									
<b>MINDÖSSZESEN (I+II+III)</b>	591567	538767	51800	694654	544446	150208	718590	552138	166452

**BIHARNAGYBAJOM KÖZSÉGI ÖNKORMÁNYZAT ÉS INTÉZMÉNYEI**  
**költségvetési bevételei előirányzat-csoportonként, kiemelt előirányzatonként**  
**2017. évi költségvetés**

Megnevezés		2017. évi tervezett előirányzat	Módosított ei.	Módosított ei.
<b>I. MŰKÖDÉSI KÖLTSÉGVETÉS ELŐIRÁNYZAT CSOPORT</b>				
<b>B1</b>	<b>Működési célú támogatások államháztartáson belülről</b>	<b>466743</b>	<b>441998</b>	<b>441970</b>
	Kötelező feladatok	466743	441998	441970
	Önként vállalt feladatok			
	Állami (államigazgatási) feladatok			
<b>B3</b>	<b>Közhatalmi bevételek</b>	<b>32950</b>	<b>32950</b>	<b>35650</b>
	Kötelező feladatok	32950	32950	35650
	Önként vállalt feladatok			
	Állami (államigazgatási) feladatok			
<b>B4</b>	<b>Működési bevételek</b>	<b>40074</b>	<b>40527</b>	<b>44917</b>
	Kötelező feladatok	40074	40527	44917
	Önként vállalt feladatok			
	Állami (államigazgatási) feladatok			
<b>B6</b>	<b>Működési célú átvett pénzeszközök</b>		<b>561</b>	<b>1191</b>
	Kötelező feladatok		561	1191
	Önként vállalt feladatok			
	Állami (államigazgatási) feladatok			
<b>Tárgyévi működési költségvetési bevételek összesen (B1+B3+B4+B6)</b>		<b>539767</b>	<b>516036</b>	<b>523728</b>
	Kötelező feladatok	539767	516036	523728
	Önként vállalt feladatok			
	Állami (államigazgatási) feladatok			
<b>Költségvetési kiadások és költségvetési bevételek összesítésének egyenlege, működési hiány</b>				
<b>B8</b>	<b>Finanszírozási bevételek (maradvány igénybevétele)</b>		<b>28410</b>	<b>28410</b>
	Kötelező feladatok		28410	28410
	Önként vállalt feladatok			
	Állami (államigazgatási) feladatok			
<b>Működési költségvetési bevételek összesen (B1+B3+B4+B6+B8)</b>		<b>539767</b>	<b>544446</b>	<b>552138</b>
	Kötelező feladatok	539767	544446	552138
	Önként vállalt feladatok			
	Állami (államigazgatási) feladatok			

**BIHARNAGYBAJOM KÖZSÉGI ÖNKORMÁNYZAT ÉS INTÉZMÉNYEI**  
**költségvetési bevételei előirányzat-csoportonként, kiemelt előirányzatonként**  
**2017. évi költségvetés**

Megnevezés		2017. évi tervezett előirányzat	Módosított ei.	Módosított ei.
<b>II. FELHALMOZÁSI KÖLTSÉGVETÉS ELŐIRÁNYZAT CSOPORT</b>				
<b>B2</b>	<b>Felhalmozási célú támogatások államháztartáson belülről</b>		<b>40472</b>	<b>56716</b>
	Kötelező feladatok		40472	56716
	Önként vállalt feladatok			
	Állami (államigazgatási) feladatok			
<b>B5</b>	<b>Felhalmozási bevételek</b>	<b>2600</b>	<b>9646</b>	<b>9646</b>
	Kötelező feladatok	2600	9646	9646
	Önként vállalt feladatok			
	Állami (államigazgatási) feladatok			
<b>B7</b>	<b>Felhalmozási célú átvett pénzeszközök</b>	<b>5200</b>	<b>550</b>	<b>550</b>
	Kötelező feladatok	5200	550	550
	Önként vállalt feladatok			
	Állami (államigazgatási) feladatok			
<b>Tárgyévi felhalmozási költségvetési bevételek összesen (B2+B5+B7)</b>		<b>7800</b>	<b>50668</b>	<b>66912</b>
	Kötelező feladatok	7800	50668	66912
	Önként vállalt feladatok			
	Állami (államigazgatási) feladatok			
<b>Költségvetési kiadások és költségvetési bevételek összesítésének egyenlege, felhalmozási hiány</b>				
<b>B8</b>	<b>Finanszírozási bevételek (maradvány igénybevétele)</b>	<b>44000</b>	<b>99540</b>	<b>99540</b>
	Kötelező feladatok	44000	99540	99540
	Önként vállalt feladatok			
	Állami (államigazgatási) feladatok			
<b>Felhalmozási költségvetési bevételek összesen (B2+B5+B7+B8)</b>		<b>51800</b>	<b>150208</b>	<b>166452</b>
	Kötelező feladatok	51800	150208	166452
	Önként vállalt feladatok			
	Állami (államigazgatási) feladatok			
<b>KÖLTSÉGVETÉSI BEVÉTELEK MINDÖSSZESEN (I+II)</b>		<b>591567</b>	<b>694654</b>	<b>718590</b>
	Kötelező feladatok	591567	694654	718590
	Önként vállalt feladatok			
	Állami (államigazgatási) feladatok			

**BIHARNAGYBAJOM KÖZSÉGI ÖNKORMÁNYZAT ÉS INTÉZMÉNYEI**  
**költségvetési kiadásai előirányzat-csoportonként, kiemelt előirányzatokként**  
**2017. évi költségvetés**

Megnevezés		2017. évi tervezett előirányzat	Módosított ei.	Módosított ei.
<b>I.</b>	<b>MŰKÖDÉSI KIADÁSOK (K1+K2+K3+K4+K5)</b>	<b>535322</b>	<b>540001</b>	<b>541216</b>
K1	Személyi juttatások	282459	299454	299482
K2	Munkaadókat terhelő járulékok és szociális hozzájárulási adó	46632	48552	49062
K3	Dologi kiadások	174606	146570	152761
K4	Ellátottak pénzbeli juttatásai	14639	16273	16273
K5	Egyéb működési célú kiadások	16986	29152	23638
K502	- Elvonások és befizetések		8257	8257
K506	- Egyéb működési célú támogatások államháztartáson belülrre	10986	10986	1872
K508	- Működési célú visszatérítendő támogatások, kölcsönök nyújt. áhk.			
K511	- Egyéb működési célú támogatások államháztartáson kívülrre	4000	4926	4926
K512	- Tartalékok	2000	4983	8583
<b>II.</b>	<b>FELHALMOZÁSI KIADÁSOK (K6+K7+K8)</b>	<b>56245</b>	<b>154653</b>	<b>177374</b>
K6	Beruházások	17312	48178	54795
K7	Felújítások	38633	48633	50066
K8	Egyéb felhalmozási célú kiadások	300	56019	70690
<b>III.</b>	<b>FINANSZIROZÁSI KIADÁSOK (K9)</b>		1823	1823
K9	Finanszírozási kiadások			
	<b>MINDÖSSZESEN (I+II+III)</b>	<b>591567</b>	<b>694654</b>	<b>718590</b>

**BIHARNAGYBAJOM KÖZSÉGI ÖNKORMÁNYZAT ÉS INTÉZMÉNYEI**  
**költségvetési kiadásai előirányzat-csoportonként, kiemelt előirányzatonként**  
**2017. évi költségvetés**

Megnevezés		2017. évi tervezett előirányzat	Módosított ei.	Módosított ei.
<b>I. MŰKÖDÉSI KÖLTSÉGVETÉSI ELŐIRÁNYZAT CSOPORT</b>				
<b>K1</b>	<b>Személyi juttatások</b>	<b>282459</b>	<b>299454</b>	<b>299482</b>
	Kötelező feladatok	282459	299454	299482
	Önként vállalt feladatok			
	Állami (államigazgatási) feladatok			
<b>K2</b>	<b>Munkaadókat terhelő járulékok és szociális hozzájárulási adó</b>	<b>46632</b>	<b>48552</b>	<b>49062</b>
	Kötelező feladatok	46632	48552	49062
	Önként vállalt feladatok			
	Állami (államigazgatási) feladatok			
<b>K3</b>	<b>Dologi kiadások</b>	<b>174606</b>	<b>146570</b>	<b>152761</b>
	Kötelező feladatok	168106	140070	146261
	Önként vállalt feladatok	6500	6500	6500
	Állami (államigazgatási) feladatok			
<b>K4</b>	<b>Ellátottak pénzbeli juttatásai</b>	<b>14639</b>	<b>16273</b>	<b>16273</b>
	Kötelező feladatok	14049	15683	15683
	Önként vállalt feladatok	590	590	590
	Állami (államigazgatási) feladatok			
<b>K5</b>	<b>Egyéb működési célú kiadások</b>	<b>14986</b>	<b>24169</b>	<b>15055</b>
	Kötelező feladatok	10986	20169	11055
	Önként vállalt feladatok	4000	4000	4000
	Állami (államigazgatási) feladatok			
<b>Működési költségvetési kiadások összesen (K1+K2+K3+K4+K5)</b>		<b>533322</b>	<b>535018</b>	<b>532633</b>
	Kötelező feladatok	522232	523928	521543
	Önként vállalt feladatok	11090	11090	11090
	Állami (államigazgatási) feladatok			
<b>II. FELHALMOZÁSI KÖLTSÉGVETÉSI ELŐIRÁNYZAT CSOPORT</b>				
<b>K6</b>	<b>Beruházások</b>	<b>17312</b>	<b>50001</b>	<b>56618</b>
	Kötelező feladatok	17312	50001	56618
	Önként vállalt feladatok			
	Állami (államigazgatási) feladatok			
<b>K7</b>	<b>Felújítások</b>	<b>38633</b>	<b>48633</b>	<b>50066</b>
	Kötelező feladatok	38633	48633	50066
	Önként vállalt feladatok			
	Állami (államigazgatási) feladatok			
<b>K8</b>	<b>Egyéb felhalmozási célú kiadások</b>			
	Kötelező feladatok			
	Önként vállalt feladatok			
	Állami (államigazgatási) feladatok			
<b>Felhalmozási költségvetési kiadások összesen (K6+K7+K8)</b>		<b>55945</b>	<b>98634</b>	<b>106684</b>
	Kötelező feladatok	55945	98634	106684
	Önként vállalt feladatok			
	Állami (államigazgatási) feladatok			
<b>KÖLTSÉGVETÉSI KIADÁSOK MINDÖSSZESEN (I.+II.)</b>		<b>589267</b>	<b>633652</b>	<b>639317</b>
	Kötelező feladatok	578177	622562	628227
	Önként vállalt feladatok	11090	11090	11090
	Állami (államigazgatási) feladatok			



**BIHARNAGYBAJOM KÖZSÉGI ÖNKORMÁNYZAT**  
felhalmozási bevételek és kiadások mérlege  
2017. évi költségvetés

BEVÉTELEK (ÁFA-VAL)				KIADÁSOK (ÁFA-VAL)			
Megnevezés	2017. terv	Mód.ei.	Mód.ei.	Megnevezés	Forrás	2017. terv	Mód.ei.
<b>FELÚJÍTÁSOK (K6)</b>							
B2 Felhalmozási célú támogatások államházt. belülről	7800	50668	66912	művelődési ház felújítás	EU tám.	38633	38633
B21 Felhalmozási célú önkormányzati támogatások		40472	56716		Állami rész		
			17890	Saját forrás	AFA		
				<b>Összesen</b>	<b>38633</b>	<b>38633</b>	<b>38633</b>
B25 Egyéb felh. célú támogatások bevételai államh. belülről				EU tám.			
munkaadóplaci alap		35472	33826	Állami rész			
emlékbizottság		5000	5000	Saját forrás	AFA		1433
				<b>Összesen</b>	<b>38633</b>	<b>38633</b>	<b>1433</b>
B5 Felhalmozási bevételek		7046	7046	EU tám.			
B51 Immatériális javak értékesítése				Állami rész			
B52 Ingatlanok értékesítése		7046	7046	Saját forrás	AFA		1433
B53 Egyéb tárgyi eszközök értékesítése				<b>Összesen</b>	<b>7046</b>	<b>7046</b>	<b>1433</b>
B54 Részeselek értékesítése				EU tám.			
B55 Részeselek megszűnéséhez kapcsolódó bevételek				Állami rész			
B7 Felhalmozási célú átvett pénzeszközök	5200	550	550	Saját forrás	AFA		
lakáshitelirésztés	200	200	200	<b>Összesen</b>	<b>550</b>	<b>550</b>	<b>0</b>
56-os Emlékbizottság	5000			EU tám.			
B8 Kölcsön visszatérítés				Állami rész			
Társulástól				Saját forrás	AFA		
lakosságtól		350	350	<b>Összesen</b>	<b>350</b>	<b>350</b>	<b>0</b>
kommunális adó	2600	2600	2600	EU tám.			
				Állami rész		10000	10000
				Saját forrás	AFA		
				<b>Összesen</b>	<b>10000</b>	<b>10000</b>	<b>0</b>
				<b>FELÚJÍTÁSOK ÖSSZESEN</b>	<b>38633</b>	<b>38633</b>	<b>50066</b>
<b>BERUHÁZÁSOK (K7)</b>							
FELHALMOZÁSI BEVÉTELEK ÖSSZESEN	7800	50668	66912	Saját forrás		1000	646
BEVÉTELEK-KIADÁSOK EGYENLEGE, HIÁNY	-44000	-99540	-105572	Saját forrás			432
				önkorm.tárgyi eszköz beszerzés			775
B8 Finanszírozási bevételek (B8)	44000	99540	99540	Saját forrás		150	150
B813 Maradvány igénybevétele	44000	99540	99540	támogatás			23826
B816 Központi, irányító szervi támogatás		99540	99540	saját forrás			5394
				közfoglalkoztatás eszközbeszerzések			6032
				közfoglalkoztatás eszközbeszerzések			
				hivatali eszközbeszerzés			
				ÁMKK eszközbeszerzés			
				piac építéshez			583
				legelő vásárlás			350
				<b>Összesen</b>	<b>1150</b>	<b>32016</b>	<b>38188</b>
				EU tám.			
				Állami rész		1640	1640
				Saját forrás			
				AFA			



**BIHARNAGYBAJOM KÖZSÉGI ÖNKORMÁNYZAT**  
**felhalmozási bevételek és kiadások mérlege**  
**2017. évi költségvetés**

BEVÉTELEK (ÁFA-val)				KIADÁSOK (ÁFA-val)			
Megnevezés	2017. terv.	Mód.ei.	Mód.ei.	Megnevezés	2017. terv.	Mód.ei.	Mód.ei.
				Összesen	1640	1640	1640
				EU tám.			
				Állami rész	3727	3727	3727
				Saját forrás			
				ÁFA			
				Összesen	3727	3727	3727
				EU tám.			
				támog	5000	5000	5000
				Saját forrás	1350	1350	1350
				ÁFA			
				Összesen	6350	6350	6350
				<b>BERUHÁZÁSOK ÖSSZESEN</b>	<b>12867</b>	<b>43733</b>	<b>49905</b>
				<b>EGYÉB FELHALMOZÁSI CÉLÚ KIADÁSOK (K8)</b>			
				kölcsön törlesztés		1823	1823
				<b>EGYÉB FELHALMOZÁSI CÉLÚ KIADÁSOK ÖSSZESEN</b>	<b>300</b>	<b>1823</b>	<b>1823</b>
				fejlesztési tartalék	51800	56019	70690
<b>MINDÖSSZESEN</b>	<b>51800</b>	<b>150208</b>	<b>166452</b>	<b>MINDÖSSZESEN</b>	<b>51800</b>	<b>150208</b>	<b>172484</b>

**BIHARNAGYBAJOM KÖZSÉGI ÖNKORMÁNYZAT**  
**felújítási előirányzatai**  
**2017. évi költségvetés**

<b>KIADÁSOK (ÁFA-val)</b>				
<b>Megnevezés</b>	<b>Forrás</b>	<b>2017. terv</b>	<b>Mód.ei.</b>	<b>Mód.ei.</b>
<b>FELÚJÍTÁSOK (K6)</b>				
művelődési ház felújítás	EU tám.			
	Állami rész	38633	38633	38633
	Saját forrás			
	ÁFA			
	<b>Összesen</b>	<b>38633</b>	<b>38633</b>	<b>38633</b>
Külterületi út,(191 e Ft).Sporttelep felújítás(80 e ft),ebédlő felújítás(380 e Ft),eg.ügyi intézm.felújítás(783 eFt)	EU tám.			
	Állami rész			
	Saját forrás			1433
	ÁFA			
	<b>Összesen</b>			<b>1433</b>
	EU tám.			
	Állami rész			
	Saját forrás			
	ÁFA			
	<b>Összesen</b>			
áruház épület felújítás	EU tám.			
	Állami rész		10000	10000
	Saját forrás			
	ÁFA			
	<b>Összesen</b>		<b>10000</b>	<b>10000</b>
<b>FELÚJÍTÁSOK ÖSSZESEN</b>		<b>38633</b>	<b>48633</b>	<b>50066</b>

**BIHARNAGYBAJOM KÖZSÉGI ÖNKORMÁNYZAT**  
**tervezett beruházási előirányzatai**  
**2017. évi költségvetés**

<b>KIADÁSOK (ÁFA-val)</b>				
<b>Megnevezés</b>	<b>Forrás</b>	<b>2017. terv</b>	<b>Mód.ei.</b>	<b>Mód.ei.</b>
<b>BERUHÁZÁSOK (K7)</b>				
Bajomi 13 emlékhely kialakítása	Saját forrás	1000	1000	646
településrend.terv	Saját forrás			432
önkorm.tárgyi eszköz beszerzés	Saját forrás			775
polg.hiv.tanácskozóterem hangosítás	Saját forrás	150	150	150
közfoglalkoztatás eszközbeszerzések	támogatás		25472	23826
	saját forrás		5394	5394
közfoglalkoztatás eszközbeszerzések	saját forrás			6032
hivatal eszközbeszerzés	saját forrás			
ÁMK eszközbeszerzés	saját forrás			
piac építéshez	saját forrás			583
legelő vásárlás	saját forrás			350
	<b>Összesen</b>	<b>1150</b>	<b>32016</b>	<b>38188</b>
polg.hivatal ,tanácskozó, ebédlő klímaberendezés	EU tám.			
	Állami rész	1640	1640	1640
	Saját forrás			
	ÁFA			
	<b>Összesen</b>	<b>1640</b>	<b>1640</b>	<b>1640</b>
művelődési ház eszközbeszerzés	EU tám.			
	Állami rész	3727	3727	3727
	Saját forrás			
	ÁFA			
	<b>Összesen</b>	<b>3727</b>	<b>3727</b>	<b>3727</b>
56-os emlékmű	EU tám.			
	támog	5000	5000	5000
	Saját forrás	1350	1350	1350
	ÁFA			
	<b>Összesen</b>	<b>6350</b>	<b>6350</b>	<b>6350</b>
<b>BERUHÁZÁSOK ÖSSZESEN</b>		<b>12867</b>	<b>43733</b>	<b>49905</b>

**BIHARNAGYBAJOM KÖZSÉGI ÖNKORMÁNYZAT ÉS INTÉZMÉNYEI**  
2017. évi költségvetési mérleg

<b>BEVÉTELEK</b>				<b>KIADÁSOK</b>			
Megnevezés	2017. évi tervezett	Módosított ei.	Módosított ei.	Megnevezés	2017. évi tervezett	Módosított ei.	Módosított ei.
<b>MŰKÖDÉSI KÖLTSÉGVETÉS ELŐIRÁNYZAT CSOPORT</b>							
I. Működési bevételek	539767	516036	523728	I. Működési kiadások	535322	540001	541216
B1 Működési célú támogatások államh. belülről	466743	441998	441970	K1 Személyi juttatások	282459	299454	299482
B3 Közhatalmi bevételek	32950	32950	35650	K2 Munkaadókat terhelő járulékok és szoc.hj.adó	46632	48552	49062
B4 Működési bevételek	40074	40527	44917	K3 Dologi kiadások	174606	146570	152761
B6 Működési célú átvett pénzeszközök		561	1191	K4 Ellátottak pénzbeli juttatásai	14639	16273	16273
				K5 Egyéb működési célú kiadások	14986	24169	15055
				K502 Elvonások és befizetések		8257	8257
				K506 Egyéb működési célú támogatások államh.belültre	10986	10986	1872
				K508 Működési célú visszatérítendő támogatások, kölcsönök nyújtása államháztartáson kívülre	4000	4926	4926
				K511 Egyéb működési célú támogatások államh.kivültre			
				K512 Tartalékok	2000	4983	8583
<b>Költségvetési bevételek összesen:</b>	<b>539767</b>	<b>516036</b>	<b>523728</b>	<b>Költségvetési kiadások összesen:</b>	<b>535322</b>	<b>540001</b>	<b>541216</b>
<b>Bev. és kiad. egyenlege, működési hiány</b>				<b>Bev. és kiad. egyenlege, működési többlet</b>			
B813 Maradvány igénybevétele		28410	28410	Többlet	35588	32751	33751
B816 Központi, irányító szervei támogatás	31143	28306	29059				
<b>Működési bevétel mindösszesen:</b>	<b>539767</b>	<b>544446</b>	<b>552138</b>	<b>Működési kiadás mindösszesen:</b>	<b>535322</b>	<b>540001</b>	<b>541216</b>
<b>FELHALMOZÁSI KÖLTSÉGVETÉS ELŐIRÁNYZAT CSOPORT</b>							
II. Felhalmozási bevételek	7800	50668	66912	II. Felhalmozási kiadások	56245	154653	177374
B2 Felhalmozási célú támogatások államh.belülről		40472	56716	K6 Beruházások	17312	48178	54795
B5 Felhalmozási bevételek	2600	9646	9646	K7 Felújítások	38633	48633	50066

B7 Felhalmozási célú átvett pénzeszközök	5200	550	550	550	550	K8 Egyéb felhalmozási célú kiadások	300	56019	70690
								1823	1823
<b>Felhalmozási bevétel összesen:</b>	<b>7800</b>	<b>50668</b>	<b>50668</b>	<b>66912</b>	<b>66912</b>	<b>Felhalmozási kiadás összesen:</b>	<b>56245</b>	<b>154653</b>	<b>177374</b>
<b>Bev. és kiad. egyenlege, felhalmozási hiány</b>	<b>44000</b>	<b>44000</b>	<b>44000</b>	<b>44000</b>	<b>44000</b>	<b>Bev. és kiad. egyenlege, felhalmozási többlet</b>			
B813 Maradvány igénybevétele	44000	99540	99540	99540	99540				
B816 Központi, irányító szervei támogatás	4445	4445	4445	4445	4445				
<b>Felhalmozási bevétel mindösszesen:</b>	<b>51800</b>	<b>150208</b>	<b>150208</b>	<b>166452</b>	<b>166452</b>	<b>Felhalmozási kiadás mindösszesen:</b>	<b>56245</b>	<b>154653</b>	<b>177374</b>
<b>ÖNKORMÁNYZAT ÖSSZES BEVÉTELE</b>	<b>591567</b>	<b>694654</b>	<b>694654</b>	<b>718590</b>	<b>718590</b>	<b>ÖNKORMÁNYZAT ÖSSZES KIADÁSA</b>	<b>591567</b>	<b>694654</b>	<b>718590</b>

**BIHARNAGYBAJOM KÖZSÉGI ÖNKORMÁNYZAT**  
2017. évi költségvetés  
módosítás 2017 december

**BIHARNAGYBAJOM KÖZSEGI ÖNKORMÁNYZAT**  
**költségvetési bevételi előirányzat-csoportonként, kiemelt előirányzatonként**  
**2017. évi költségvetés**

	Megnevezés	2017. évi tervezett előirányzat				Módosított előirányzat				Módosított előirányzat			
		Összesen	Működési	Felhalmozási	Felhalmozási	Összesen	Működési	Felhalmozási	Felhalmozási	Összesen	Működési	Felhalmozási	Felhalmozási
<b>I.</b>	<b>MŰKÖDÉSI BEVÉTELEK (B1+B3+B4+B6)</b>	<b>364959</b>	<b>362259</b>	<b>2600</b>	<b>2600</b>	<b>337944</b>	<b>335344</b>	<b>2600</b>	<b>2600</b>	<b>344793</b>	<b>342193</b>	<b>2600</b>	
B1	Működési célú támogatások államháztartáson belülről	314968	314968			287224	287224			287013	287013		
B11	- Helyi önk. működésének általános támogatásai	84378	84378			88841	88841			84487	84487		
B111	- Helyi önk. működésének általános támogatásai	41823	41823			41823	41823			42823	42823		
B112	- Települési önk. egyes köznevelési feladatainak támogatása												
B113	- Települési önk. szociális és gyermekjóléti feladatainak támogatása	25308	25308			26942	26942			26942	26942		
B114	- Települési önk. kulturális feladatainak támogatása												
B115	- Működési célú központosított előirányzatok												
B116	- Helyi önk. kiegészítő támogatásai	17247	17247			20076	20076			14722	14722		
B12	Elvonások és befizetések bevételei												
B16	Egyéb működési célú támogatások	230590	230590			198383	198383			202526	202526		
	- Munkaadói járulékok	218413	218413			186979	186979			190349	190349		
	- OEP-től	8017	8017			8017	8017			8017	8017		
	- Egyéb	4160	4160			3387	3387			4160	4160		
<b>B3</b>	<b>Közhatalmi bevételek</b>	<b>35550</b>	<b>32950</b>	<b>2600</b>	<b>2600</b>	<b>35550</b>	<b>32950</b>	<b>2600</b>	<b>2600</b>	<b>38250</b>	<b>35650</b>	<b>2600</b>	
B31	Jövedelemadók	100	100			100	100			100	100		
B311	- Magánszemélyek jövedelemadói (termőföld bérbeadásából)												
B34	Vagyoni típusú adók (magánszemélyek kommunális adója)	2600	2600			2600	2600			2600	2600		
B35	Termékek és szolgáltatások adói	32600	32600			32600	32600			35300	35300		
B351	- Értékesítési és forgalmi adók (helyi iparüzési adó)	29000	29000			29000	29000			31700	31700		
B354	- Gépjárműadók	3600	3600			3600	3600			3600	3600		
B36	Egyéb közhatalmi bevételek (bírságok, pótlékok) lg.szolg	250	250			250	250			250	250		
<b>B4</b>	<b>Működési bevételek</b>	<b>14341</b>	<b>14341</b>			<b>14794</b>	<b>14794</b>			<b>18574</b>	<b>18574</b>		
B401	- Ár- és készletértékesítési ellenértéke	7370	7370			7370	7370			9270	9270		
B402	- Szolgáltatások ellenértéke	951	951			951	951			951	951		
B403	- Közvetített szolgáltatások ellenértéke												
B404	- Tulajdonosi bevételek	4425	4425			4425	4425			4425	4425		
B405	- Ellátási díjak												
B406	- Kiszámlázott általános forgalmi adó	1595	1595			1595	1595			1595	1595		
B407	- Áfa visszatérítés												
B408	- Kamatbevételek												
B409	- Egyéb pénzügyi műveletek bevételei												
B410	- Egyéb működési bevételek					453	453			453	453		
<b>B6</b>	<b>Működési célú átvett pénzeszközök</b>					<b>376</b>	<b>376</b>			<b>956</b>	<b>956</b>		
B61	Működési célú garancia- és kezességvállalásból származó megltr.												
B62	Működési célú kölcsön visszatérítés												
B63	Egyéb működési célú átvett pénzeszközök					168	168			208	208		
<b>I/1.</b>	<b>FELHALMOZÁSI BEVÉTELEK (B2+B5+B7)</b>	<b>5200</b>		<b>5200</b>	<b>5200</b>	<b>48068</b>		<b>48068</b>	<b>48068</b>	<b>64312</b>		<b>64312</b>	
B2	Felhalmozási célú támogatások államháztartáson belülről					40472		40472	40472	56716		56716	
B21	Felhalmozási célú önkormányzati támogatások					35472		35472	35472	51716		51716	
B25	Egyéb felhalmozási célú támogatások bevételei államh. belülről					5000		5000	5000	5000		5000	
<b>B5</b>	<b>Felhalmozási bevételek</b>					<b>7046</b>		<b>7046</b>	<b>7046</b>	<b>7046</b>		<b>7046</b>	
B51	Immateriális javak értékesítése												
B52	Ingatlanok értékesítése					7046		7046	7046	7046		7046	
B53	Egyéb tárgyi eszközök értékesítése												
B54	Részeselek értékesítése												
B55	Részeselek megszüntetéséhez kapcsolódó bevételek												
<b>B7</b>	<b>Felhalmozási célú átvett pénzeszközök</b>	<b>5200</b>		<b>5200</b>	<b>5200</b>	<b>550</b>		<b>550</b>	<b>550</b>	<b>550</b>		<b>550</b>	
B71	Felhalmozási célú garancia- és kezességvállalásból szárm. megltr.												
B72	Felhalmozási célú visszatérítendő támogatások, kölcsönök visszat.	200	200			550		550	550	550		550	
B73	Egyéb felhalmozási célú átvett pénzeszközök	5000	5000			5000		5000	5000	5000		5000	
	<b>KÖLTSÉGVETÉSI BEVÉTELEK ÖSSZESEN (I+II)</b>	<b>370059</b>	<b>362259</b>	<b>7800</b>	<b>7800</b>	<b>386012</b>	<b>335344</b>	<b>50668</b>	<b>489105</b>	<b>342193</b>		<b>66912</b>	

**BIHARNAGYBAJOM KÖZSÉGI ÖNKORMÁNYZAT**  
**költségvetési bevételi előirányzat-csoportonként, kiemelt előirányzatokként**  
**2017. évi költségvetés**

Megnevezés	2017. évi tervezett előirányzat			Módosított előirányzat			Módosított előirányzat		
	Összesen	Működési	Felhalmozási	Összesen	Működési	Felhalmozási	Összesen	Működési	Felhalmozási
<b>III. KÖLTSÉGVETÉSI KIADÁSOK ÉS KÖLTSÉGVETÉSI BEVÉTELEK</b>									
<b>ÖSSZESÍTÉSÉNEK EGYENLEGE, HIÁNY</b>									
<b>FINANSZIROZÁSI BEVÉTELEK (B8)</b>									
B8 Finanszírozási bevételek	44000		44000	127682	28142	99540	127682	28142	99540
B81 Beföldi finanszírozás bevételei	44000		44000	127682	28142	99540	127682	28142	99540
B813 - Maradvány igénybevétele				83682	28142	55540	83682	28142	55540
B8131 - Előző évi költségvetési maradványának igénybevétele	44000		44000	127682	28142	99540	127682	28142	99540
Működési célra									
Felhalmozási célra									
B816 - Központi, irányító szerv támogatás									
B82 Külföldi finanszírozás bevételei									
B83 Adóssághoz nem kapcsolódó származékos ügyletek bevételei									
<b>MINDÖSSZESEN (I+II+III)</b>	<b>414059</b>	<b>362259</b>	<b>51800</b>	<b>513694</b>	<b>363486</b>	<b>150208</b>	<b>536787</b>	<b>370335</b>	<b>166452</b>



**BIHARNAGYBAJOM KÖZSÉGI ÖNKORMÁNYZAT**  
**költségvetési bevételei előirányzat-csoportonként, kiemelt előirányzatonként**  
**2017. évi költségvetés**

Megnevezés		2017. évi tervezett előirányzat	Módosított ei.	Módosított ei.
<b>I. MŰKÖDÉSI KÖLTSÉGVETÉS ELŐIRÁNYZAT CSOPORT</b>				
<b>B1</b>	<b>Működési célú támogatások államháztartáson belülről</b>	<b>314968</b>	<b>285590</b>	<b>285379</b>
	Kötelező feladatok	314968	285590	285379
	Önként vállalt feladatok			
	Állami (államigazgatási) feladatok			
<b>B3</b>	<b>Közhatalmi bevételek</b>	<b>32950</b>	<b>32950</b>	<b>35650</b>
	Kötelező feladatok	32950	32950	35650
	Önként vállalt feladatok			
	Állami (államigazgatási) feladatok			
<b>B4</b>	<b>Működési bevételek</b>	<b>14341</b>	<b>14794</b>	<b>18574</b>
	Kötelező feladatok	14341	14794	18574
	Önként vállalt feladatok			
	Állami (államigazgatási) feladatok			
<b>B6</b>	<b>Működési célú átvett pénzeszközök</b>		<b>376</b>	<b>956</b>
	Kötelező feladatok		376	956
	Önként vállalt feladatok			
	Állami (államigazgatási) feladatok			
<b>Tárgyévi működési költségvetési bevételek összesen (B1+B3+B4+B6)</b>		<b>362259</b>	<b>333710</b>	<b>340559</b>
	Kötelező feladatok	362259	333710	340559
	Önként vállalt feladatok			
	Állami (államigazgatási) feladatok			
<b>Költségvetési kiadások és költségvetési bevételek összesítésének egyenlege, működési hiány</b>				
<b>B8</b>	<b>Finanszírozási bevételek (maradvány igénybevétele)</b>		<b>28142</b>	<b>28142</b>
	Kötelező feladatok		28142	28142
	Önként vállalt feladatok			
	Állami (államigazgatási) feladatok			
<b>Működési költségvetési bevételek összesen (B1+B3+B4+B6+B8)</b>		<b>362259</b>	<b>361852</b>	<b>368701</b>
	Kötelező feladatok	362259	361852	368701
	Önként vállalt feladatok			
	Állami (államigazgatási) feladatok			

**BIHARNAGYBAJOM KÖZSÉGI ÖNKORMÁNYZAT**  
**költségvetési bevételei előirányzat-csoportonként, kiemelt előirányzatonként**  
**2017. évi költségvetés**

Megnevezés		2017. évi tervezett előirányzat	Módosított ei.	Módosított ei.
<b>II. FELHALMOZÁSI KÖLTSÉGVETÉS ELŐIRÁNYZAT CSOPORT</b>				
<b>B2</b>	<b>Felhalmozási célú támogatások államháztartáson belülről</b>		<b>40472</b>	<b>56716</b>
	Kötelező feladatok		40472	56716
	Önként vállalt feladatok			
	Állami (államigazgatási) feladatok			
<b>B5</b>	<b>Felhalmozási bevételek</b>	<b>2600</b>	<b>9646</b>	<b>9646</b>
	Kötelező feladatok	2600	9646	9646
	Önként vállalt feladatok			
	Állami (államigazgatási) feladatok			
<b>B7</b>	<b>Felhalmozási célú átvett pénzeszközök</b>	<b>5200</b>	<b>550</b>	<b>550</b>
	Kötelező feladatok	5200	550	550
	Önként vállalt feladatok			
	Állami (államigazgatási) feladatok			
<b>Tárgyévi felhalmozási költségvetési bevételek összesen (B2+B5+B7)</b>		<b>7800</b>	<b>50668</b>	<b>66912</b>
	Kötelező feladatok	7800	50668	66912
	Önként vállalt feladatok			
	Állami (államigazgatási) feladatok			
<b>Költségvetési kiadások és költségvetési bevételek összesítésének egyenlege, felhalmozási hiány</b>				
<b>B8</b>	<b>Finanszírozási bevételek (maradvány igénybevétele)</b>	<b>44000</b>	<b>99540</b>	<b>99540</b>
	Kötelező feladatok	44000	99540	99540
	Önként vállalt feladatok			
	Állami (államigazgatási) feladatok			
<b>Felhalmozási költségvetési bevételek összesen (B2+B5+B7+B8)</b>		<b>51800</b>	<b>150208</b>	<b>166452</b>
	Kötelező feladatok	51800	150208	166452
	Önként vállalt feladatok			
	Állami (államigazgatási) feladatok			
<b>KÖLTSÉGVETÉSI BEVÉTELEK MINDÖSSZESEN (I+II)</b>		<b>414059</b>	<b>512060</b>	<b>535153</b>
	Kötelező feladatok	414059	512060	535153
	Önként vállalt feladatok			
	Állami (államigazgatási) feladatok			

**BIHARNAGYBAJOM KÖZSÉGI ÖNKORMÁNYZAT**  
**költségvetési kiadásai előirányzat-csoportonként, kiemelt előirányzatonként**  
**2017. évi költségvetés**

Megnevezés		2017. évi tervezett előirányzat	Módosított ei.	Módosított ei.
<b>I.</b>	<b>MŰKÖDÉSI KIADÁSOK (K1+K2+K3+K4+K5)</b>	326671	330735	330552
K1	Személyi juttatások	171898	188524	188422
K2	Munkaadókat terhelő járulékok és szociális hozzájárulási adó	21848	23687	23664
K3	Dologi kiadások	101300	73099	78555
K4	Ellátottak pénzbeli juttatásai	14639	16273	16273
K5	Egyéb működési célú kiadások	16986	29152	23638
K502	- Elvonások és befizetések		8257	8257
K506	- Egyéb működési célú támogatások államháztartáson belülré	10986	10986	1872
K508	- Működési célú visszatérítendő támogatások, kölcsönök nyújt. áhk.			
K511	- Egyéb működési célú támogatások államháztartáson kívülre	4000	4926	4926
K512	- Tartalékok	2000	4983	8583
<b>II.</b>	<b>FELHALMOZÁSI KIADÁSOK (K6+K7+K8)</b>	51800	150208	172484
K6	Beruházások	12867	43733	49905
K7	Felújítások	38633	48633	50066
K8	Egyéb felhalmozási célú kiadások (tartalék) fejlesztési kölcsön visszafizetés	300	56019	70690
<b>III.</b>	<b>FINANSZÍROZÁSI KIADÁSOK (K9)</b>		1823	1823
K9	Finanszírozási kiadások			
	<b>MINDÖSSZESEN (I+II+III)</b>	378471	480943	503036

**BIHARNAGYBAJOM KÖZSÉGI ÖNKORMÁNYZAT**  
**költségvetési kiadásai előirányzat-csoportonként, kiemelt előirányzatonként**  
**2017. évi költségvetés**

Megnevezés		2017. évi tervezett előirányzat	Módosított ei.	Módosított ei.
<b>I. MŰKÖDÉSI KÖLTSÉGVETÉSI ELŐIRÁNYZAT CSOPORT</b>				
<b>K1</b>	<b>Személyi juttatások</b>	<b>171898</b>	<b>188524</b>	<b>188422</b>
	Kötelező feladatok	171898	188524	188422
	Önként vállalt feladatok			
	Állami (államigazgatási) feladatok			
<b>K2</b>	<b>Munkaadókat terhelő járulékok és szociális hozzájárulási adó</b>	<b>21848</b>	<b>23687</b>	<b>23664</b>
	Kötelező feladatok	21848	23687	23664
	Önként vállalt feladatok			
	Állami (államigazgatási) feladatok			
<b>K3</b>	<b>Dologi kiadások</b>	<b>101300</b>	<b>73099</b>	<b>78555</b>
	Kötelező feladatok	101300	73099	78555
	Önként vállalt feladatok			
	Állami (államigazgatási) feladatok			
<b>K4</b>	<b>Ellátottak pénzbeli juttatásai</b>	<b>14639</b>	<b>16273</b>	<b>16273</b>
	Kötelező feladatok	14049	15683	15683
	Önként vállalt feladatok	590	590	590
	Állami (államigazgatási) feladatok			
<b>K5</b>	<b>Egyéb működési célú kiadások</b>	<b>14986</b>	<b>24169</b>	<b>15055</b>
	Kötelező feladatok	10986	20169	11055
	Önként vállalt feladatok	4000	4000	4000
	Állami (államigazgatási) feladatok			
<b>Működési költségvetési kiadások összesen (K1+K2+K3+K4+K5)</b>		<b>324671</b>	<b>325752</b>	<b>321969</b>
	Kötelező feladatok	320081	321162	317379
	Önként vállalt feladatok	4590	4590	4590
	Állami (államigazgatási) feladatok			
<b>II. FELHALMOZÁSI KÖLTSÉGVETÉSI ELŐIRÁNYZAT CSOPORT</b>				
<b>K6</b>	<b>Beruházások</b>	<b>12867</b>	<b>45556</b>	<b>51728</b>
	Kötelező feladatok	12867	45556	51728
	Önként vállalt feladatok			
	Állami (államigazgatási) feladatok			
<b>K7</b>	<b>Felújítások</b>	<b>38633</b>	<b>48633</b>	<b>50066</b>
	Kötelező feladatok	38633	48633	50066
	Önként vállalt feladatok			
	Állami (államigazgatási) feladatok			
<b>K8</b>	<b>Egyéb felhalmozási célú kiadások</b>			
	Kötelező feladatok			
	Önként vállalt feladatok			
	Állami (államigazgatási) feladatok			
<b>Felhalmozási költségvetési kiadások összesen (K6+K7+K8)</b>		<b>51500</b>	<b>94189</b>	<b>101794</b>
	Kötelező feladatok	51500	94189	101794
	Önként vállalt feladatok			
	Állami (államigazgatási) feladatok			
<b>KÖLTSÉGVETÉSI KIADÁSOK MINDÖSSZESEN (I.+II.)</b>		<b>376171</b>	<b>419941</b>	<b>423763</b>
	Kötelező feladatok	371581	415351	419173
	Önként vállalt feladatok	4590	4590	4590
	Állami (államigazgatási) feladatok			

**BIHARNAGYBAJOM KÖZSÉGI ÖNKORMÁNYZAT**  
2017. évi költségvetési mérleg

<b>BEVÉTELEK</b>				<b>KIADÁSOK</b>			
Megnevezés	2017. évi tervezett	Módosított ei.	Módosított ei.	Megnevezés	2017. évi tervezett	Módosított ei.	Módosított ei.
<b>MŰKÖDÉSI KÖLTSÉGVETÉS ELŐIRÁNYZAT CSOPORT</b>							
I. Működési bevételek	362259	335344	342193	I. Működési kiadások	326671	330735	330552
B1 Működési célú támogatások államh. belülről	314968	287224	287013	K1 Személyi juttatások	171898	188524	188422
B3 Közhatalmi bevételek	32950	32950	35650	K2 Munkaadókat terhelő járulékok és szoc.hj.adó	21848	23687	23664
B4 Működési bevételek	14341	14794	18574	K3 Dologi kiadások	101300	73099	78555
B6 Működési célú átvett pénzeszközök		376	956	K4 Ellátottak pénzbeli juttatásai	14639	16273	16273
				K5 Egyéb működési célú kiadások	14986	24169	15055
				K502 Elvonások és befizetések		8257	8257
				K506 Egyéb működési célú támogatások államh.belültre	10986	10986	1872
				K508 Működési célú visszatérítendő támogatások, kölcsönök nyújtása államháztartáson kívülre	4000	4926	4926
				K511 Egyéb működési célú támogatások államh.kivültre			
				K512 Tartalékok	2000	4983	8583
<b>Költségvetési bevételek összesen:</b>	<b>362259</b>	<b>335344</b>	<b>342193</b>	<b>Költségvetési kiadások összesen:</b>	<b>326671</b>	<b>330735</b>	<b>330552</b>
<b>Bev. és kiad. egyenlege, működési hiány</b>				<b>Bev. és kiad. egyenlege, működési többlet</b>			
B813 Maradvány igénybevétele		28142	28142	Többlet( intézményfinanszírozás)	35588	32751	33751
B816 Központi, irányító szervei támogatás							
<b>Működési bevétel mindösszesen:</b>	<b>362259</b>	<b>363486</b>	<b>370335</b>	<b>Működési kiadás mindösszesen:</b>	<b>362259</b>	<b>363486</b>	<b>364303</b>
<b>FELHALMOZÁSI KÖLTSÉGVETÉS ELŐIRÁNYZAT CSOPORT</b>							
II. Felhalmozási bevételek	7800	50668	66912	II. Felhalmozási kiadások	51800	150208	172484
B2 Felhalmozási célú támogatások államh.belülről		40472	56716	K6 Beruházások	12867	43733	49905
B5 Felhalmozási bevételek	2600	9646	9646	K7 Felújítások	38633	48633	50066

B7 Felhalmozási célú átvett pénzeszközök	5200	550	550	550	K8 Egyéb felhalmozási célú kiadások(tartalék) kölsön v.fiz	300	56019	70690
							1823	1823
<b>Felhalmozási bevétel összesen:</b>	<b>7800</b>	<b>50668</b>	<b>50668</b>	<b>66912</b>	<b>Felhalmozási kiadás összesen:</b>	<b>51800</b>	<b>150208</b>	<b>172484</b>
<b>Bev. és kiad. egyenlege, felhalmozási hiány</b>	<b>44000</b>	<b>44000</b>	<b>44000</b>	<b>44000</b>	<b>Bev. és kiad. egyenlege, felhalmozási többlet</b>			
B813 Maradvány igénybevétele	44000	99540	99540	99540				
B816 Központi, irányító szervei támogatás								
<b>Felhalmozási bevétel mindösszesen:</b>	<b>51800</b>	<b>150208</b>	<b>150208</b>	<b>166452</b>	<b>Felhalmozási kiadás mindösszesen:</b>	<b>51800</b>	<b>150208</b>	<b>172484</b>
							43027	43027
<b>ÖNKORMÁNYZAT ÖSSZES BEVÉTELE</b>	<b>414059</b>	<b>513694</b>	<b>513694</b>	<b>536787</b>	<b>ÖNKORMÁNYZAT ÖSSZES KIADÁSA</b>	<b>414059</b>	<b>513694</b>	<b>536787</b>

**BIHARNAGYBAJOMI POLGÁRMESTERI HIVATAL**  
2017. évi költségvetés  
módosítás 2017 december hó

---







**BIHARNAGYBAJOMI POLGÁRMESTERI HIVATAL**  
**költségvetési bevételei előirányzat-csoportonként, kiemelt előirányzatonként**  
**2017. évi költségvetés**

	Megnevezés	2017. évi tervezett előirányzat			Módosított előirányzat			Módosított előirányzat		
		Összesen	Működési	Felhalmozási	Összesen	Működési	Felhalmozási	Összesen	Működési	Felhalmozási
<b>II.</b>	<b>FELHALMOZÁSI BEVÉTELEK (B2+B5+B7)</b>									
B2	Felhalmozási célú támogatások államháztartáson belülről									
B21	Felhalmozási célú önkormányzati támogatások									
B25	Egyéb felhalmozási célú támogatások bevételei államh. belülről									
<b>B5</b>	<b>Felhalmozási bevételek</b>									
B51	Immateriális javak értékesítése									
B52	Ingatlanok értékesítése									
B53	Egyéb tárgyi eszközök értékesítése									
B54	Részesedések értékesítése									
B55	Részesedések megszűnéséhez kapcsolódó bevételek									
<b>B7</b>	<b>Felhalmozási célú átvett pénzeszközök</b>									
B71	Felhalmozási célú garancia- és kezességvállalásból szárm. megtér.									
B72	Felhalmozási célú visszatérítendő támogatások, kölcsönök visszat.									
B73	Egyéb felhalmozási célú átvett pénzeszközök									
		<b>108033</b>	<b>108033</b>		<b>108400</b>	<b>108400</b>		<b>108689</b>	<b>108689</b>	
	<b>KÖLTSÉGVETÉSI BEVÉTELEK ÖSSZESEN (I+II)</b>									
	<b>KÖLTSÉGVETÉSI KIADÁSOK ÉS KÖLTSÉGVETÉSI BEVÉTELEK ÖSSZESÍTÉSÉNEK EGYLEGE, HIÁNY</b>									
<b>III.</b>	<b>FINANSZIROZÁSI BEVÉTELEK (B8)</b>									
B8	Finanszírozási bevételek				156	156		156	156	
B81	Belföldi finanszírozás bevételei				156	156		156	156	
B813	- Maradvány igénybevétele				156	156		156	156	
B8131	- Előző év költségvetési maradványának igénybevétele									
	Működési célra									
	Felhalmozási célra									
B816	- Központi, irányító szervi támogatás									
B82	Külföldi finanszírozás bevételei									
B83	Adóssághoz nem kapcsolódó származékos ügyletek bevételei									
	<b>MINDÖSSZESEN (I+II+III)</b>	<b>108033</b>	<b>108033</b>		<b>108556</b>	<b>108556</b>		<b>108845</b>	<b>108845</b>	
		<b>122352</b>			<b>122719</b>			<b>245727</b>		
	<b>Összes kiadás</b>									
	<b>INTEZMÉNY SAJÁT BEVÉTELE</b>	<b>23533</b>			<b>23689</b>			<b>23838</b>		
	<b>IRÁNYÍTÓ SZERV TŐL KAPOTT TÁMOGATÁS</b>	<b>98819</b>			<b>99030</b>			<b>99170</b>		
<b>1</b>	<b>Intézményfinanszírozás (támogatások)</b>	<b>84500</b>			<b>84867</b>			<b>85007</b>		
<b>2</b>	<b>Intézményfinanszírozás (önk. támogatás)</b>	<b>14319</b>			<b>14163</b>			<b>14163</b>		

**BIHARNAGYBAJOMI POLGÁRMESTERI HIVATAL**  
**költségvetési bevételei előirányzat-csoportonként, kiemelt előirányzatonként**  
**2017. évi költségvetés**

e Ft

Megnevezés		2017. évi tervezett előirányzat	Módosított ei.	Módosított ei.	Teljesítés
<b>I. MŰKÖDÉSI KÖLTSÉGVETÉS ELŐIRÁNYZAT CSOPORT</b>					
<b>B1</b>	<b>Működési célú támogatások államháztartáson belülről</b>	<b>84500</b>	<b>86501</b>	<b>86641</b>	
	Kötelező feladatok	84500	86501	86641	
	Önként vállalt feladatok				
	Állami (államigazgatási) feladatok				
<b>B3</b>	<b>Közhatalmi bevételek</b>				
	Kötelező feladatok				
	Önként vállalt feladatok				
	Állami (államigazgatási) feladatok				
<b>B4</b>	<b>Működési bevételek</b>	<b>23533</b>	<b>23533</b>	<b>23682</b>	
	Kötelező feladatok	23533	23533	23682	
	Önként vállalt feladatok				
	Állami (államigazgatási) feladatok				
<b>B6</b>	<b>Működési célú átvett pénzeszközök</b>				
	Kötelező feladatok				
	Önként vállalt feladatok				
	Állami (államigazgatási) feladatok				
<b>Tárgyévi működési költségvetési bevételek összesen (B1+B3+B4+B6)</b>		<b>108033</b>	<b>110034</b>	<b>110323</b>	
	Kötelező feladatok	108033	110034	110323	
	Önként vállalt feladatok				
	Állami (államigazgatási) feladatok				
<b>Költségvetési kiadások és költségvetési bevételek összesítésének egyenlege, működési hiány</b>					
<b>B8</b>	<b>Finanszírozási bevételek (maradvány igénybevétele)</b>		<b>156</b>	<b>156</b>	
	Kötelező feladatok		156	156	
	Önként vállalt feladatok				
	Állami (államigazgatási) feladatok				
<b>Működési költségvetési bevételek összesen (B1+B3+B4+B6+B8)</b>		<b>108033</b>	<b>110190</b>	<b>110479</b>	
	Kötelező feladatok	108033	110190	110479	
	Önként vállalt feladatok				
	Állami (államigazgatási) feladatok				

**BIHARNAGYBAJOMI POLGÁRMESTERI HIVATAL**  
**költségvetési bevételei előirányzat-csoportonként, kiemelt előirányzatonként**  
**2017. évi költségvetés**

e Ft

Megnevezés		2017. évi tervezett előirányzat	Módosított ei.	Módosított ei.	Teljesítés
<b>II. FELHALMOZÁSI KÖLTSÉGVETÉS ELŐIRÁNYZAT CSOPORT</b>					
<b>B2</b>	<b>Felhalmozási célú támogatások államháztartáson belülről</b>				
	Kötelező feladatok				
	Önként vállalt feladatok				
	Állami (államigazgatási) feladatok				
<b>B5</b>	<b>Felhalmozási bevételek</b>				
	Kötelező feladatok				
	Önként vállalt feladatok				
	Állami (államigazgatási) feladatok				
<b>B7</b>	<b>Felhalmozási célú átvett pénzeszközök</b>				
	Kötelező feladatok				
	Önként vállalt feladatok				
	Állami (államigazgatási) feladatok				
<b>Tárgyévi felhalmozási költségvetési bevételek összesen (B2+B5+B7)</b>					
	Kötelező feladatok				
	Önként vállalt feladatok				
	Állami (államigazgatási) feladatok				
<b>Költségvetési kiadások és költségvetési bevételek összesítésének egyenlege, felhalmozási hiány</b>					
<b>B8</b>	<b>Finanszírozási bevételek (maradvány igénybevétele)</b>				
	Kötelező feladatok				
	Önként vállalt feladatok				
	Állami (államigazgatási) feladatok				
<b>Felhalmozási költségvetési bevételek összesen (B2+B5+B7+B8)</b>					
	Kötelező feladatok				
	Önként vállalt feladatok				
	Állami (államigazgatási) feladatok				
<b>KÖLTSÉGVETÉSI BEVÉTELEK MINDÖSSZESEN (I+II)</b>		<b>108033</b>	<b>110190</b>	<b>110479</b>	
	Kötelező feladatok	<b>108033</b>	<b>110190</b>	<b>110479</b>	
	Önként vállalt feladatok				
	Állami (államigazgatási) feladatok				

**BIHARNAGYBAJOMI POLGÁRMESTERI HIVATAL**  
**költségvetési kiadásai előirányzat-csoportonként, kiemelt előirányzatonként**  
**2017. évi költségvetés**

Megnevezés		2017. évi tervezett előirányzat	Módosított ei.	Módosított ei.
<b>I.</b>	<b>MŰKÖDÉSI KIADÁSOK (K1+K2+K3+K4+K5)</b>	<b>117907</b>	<b>118274</b>	<b>118316</b>
K1	Személyi juttatások	49809	50126	50241
K2	Munkaadókat terhelő járulékok és szociális hozzájárulási adó	11478	11548	11573
K3	Dologi kiadások	56620	56600	56502
K4	Ellátottak pénzbeli juttatásai			
K5	Egyéb működési célú kiadások			
K502	- Elvonások és befizetések			
K506	- Egyéb működési célú támogatások államháztartáson belülre			
K508	- Működési célú visszatérítendő támogatások, kölcsönök nyújt. áhk.			
K511	- Egyéb működési célú támogatások államháztartáson kívülre			
K512	- Tartalékok			
<b>II.</b>	<b>FELHALMOZÁSI KIADÁSOK (K6+K7+K8)</b>	<b>4445</b>	<b>4445</b>	<b>4692</b>
K6	Beruházások	4445	4445	4692
K7	Felújítások			
K8	Egyéb felhalmozási célú kiadások			
<b>III.</b>	<b>FINANSZÍROZÁSI KIADÁSOK (K9)</b>			
K9	Finanszírozási kiadások			
	<b>MINDÖSSZESEN (I+II+III)</b>	<b>122352</b>	<b>122719</b>	<b>123008</b>

**BIHARNAGYBAJOMI POLGÁRMESTERI HIVATAL**  
**költségvetési kiadásai előirányzat-csoportonként, kiemelt előirányzatonként**  
**2017. évi költségvetés**

Megnevezés		2017. évi tervezett előirányzat	Módosított ei.	Módosítás a jav. ei.	Módosított ei.
<b>I. MŰKÖDÉSI KÖLTSÉGVETÉSI ELŐIRÁNYZAT CSOPORT</b>					
<b>K1</b>	<b>Személyi juttatások</b>	<b>49809</b>	<b>50126</b>	<b>115</b>	<b>50241</b>
	Kötelező feladatok	49809	50126	115	50241
	Önként vállalt feladatok				
	Állami (államigazgatási) feladatok				
<b>K2</b>	<b>Munkaadókat terhelő járulékok és szociális hozzájárulási adó</b>	<b>11478</b>	<b>11548</b>	<b>25</b>	<b>11573</b>
	Kötelező feladatok	11478	11548	25	11573
	Önként vállalt feladatok				
	Állami (államigazgatási) feladatok				
<b>K3</b>	<b>Dologi kiadások</b>	<b>56620</b>	<b>56600</b>	<b>-98</b>	<b>56502</b>
	Kötelező feladatok	56620	56600	-98	56502
	Önként vállalt feladatok				
	Állami (államigazgatási) feladatok				
<b>K4</b>	<b>Ellátottak pénzbeli juttatásai</b>				
	Kötelező feladatok				
	Önként vállalt feladatok				
	Állami (államigazgatási) feladatok				
<b>K5</b>	<b>Egyéb működési célú kiadások</b>				
	Kötelező feladatok				
	Önként vállalt feladatok				
	Állami (államigazgatási) feladatok				
<b>Működési költségvetési kiadások összesen (K1+K2+K3+K4+K5)</b>		<b>117907</b>	<b>118274</b>	<b>42</b>	<b>118316</b>
	Kötelező feladatok	117907	118274	42	118316
	Önként vállalt feladatok				
	Állami (államigazgatási) feladatok				
<b>II. FELHALMOZÁSI KÖLTSÉGVETÉSI ELŐIRÁNYZAT CSOPORT</b>					
<b>K6</b>	<b>Beruházások</b>	<b>4445</b>	<b>4445</b>	<b>247</b>	<b>4692</b>
	Kötelező feladatok	4445	4445	247	4692
	Önként vállalt feladatok				
	Állami (államigazgatási) feladatok				
<b>K7</b>	<b>Felújítások</b>				
	Kötelező feladatok				
	Önként vállalt feladatok				
	Állami (államigazgatási) feladatok				
<b>K8</b>	<b>Egyéb felhalmozási célú kiadások</b>				
	Kötelező feladatok				
	Önként vállalt feladatok				
	Állami (államigazgatási) feladatok				
<b>Felhalmozási költségvetési kiadások összesen (K6+K7+K8)</b>		<b>4445</b>	<b>4445</b>	<b>247</b>	<b>4692</b>
	Kötelező feladatok	4445	4445	247	4692
	Önként vállalt feladatok				
	Állami (államigazgatási) feladatok				
<b>KÖLTSÉGVETÉSI KIADÁSOK MINDÖSSZESEN (I.+II.)</b>		<b>122352</b>	<b>122719</b>	<b>289</b>	<b>123008</b>
	Kötelező feladatok	122352	122719	289	123008
	Önként vállalt feladatok				
	Állami (államigazgatási) feladatok				



**BIHARNAGYBAJOMI POLGÁRMESTERI HIVATAL**  
2017. évi költségvetési mérleg

<b>BEVÉTELEK</b>				<b>KIADÁSOK</b>			
Megnevezés	2017. évi tervezett	Módosított ei.	Módosított ei.	Megnevezés	2017. évi tervezett	Módosított ei.	Módosított ei.
<b>MŰKÖDÉSI KÖLTSÉGVETÉS ELŐIRÁNYZAT CSOPORT</b>							
I. Működési bevételek	108033	108400	108689	I. Működési kiadások	117907	118274	118316
B1 Működési célú támogatások államh. belülről	84500	84867	85007	K1 Személyi juttatások	49809	50126	50241
B3 Közhatalmi bevételek				K2 Munkaadókat terhelő járulékok és szoc.hj.adó	11478	11548	11573
B4 Működési bevételek	23533	23533	23682	K3 Dologi kiadások	56620	56600	56502
B6 Működési célú átvett pénzeszközök				K4 Ellátottak pénzbeli juttatásai			
				K5 Egyéb működési célú kiadások			
				K502 Elvonások és befizetések			
				K506 Egyéb működési célú támogatások államh.belültre			
				K508 Működési célú visszatérítendő támogatások, kölcsönök nyújtása államháztartáson kívülre			
				K511 Egyéb működési célú támogatások államh.kivültre			
				K512 Tartalékok			
<b>Költségvetési bevételek összesen:</b>	<b>108033</b>	<b>108400</b>	<b>108689</b>	<b>Költségvetési kiadások összesen:</b>	<b>117907</b>	<b>118274</b>	<b>118316</b>
<b>Bev. és kiad. egyenlege, működési hiány</b>	<b>9874</b>	<b>9874</b>	<b>9874</b>	<b>Bev. és kiad. egyenlege, működési többlet</b>			
B813 Maradvány igénybevétele		156	156	Többlet			
B816 Központi, irányító szervi támogatás	9874	9718	9471				
<b>Működési bevétel mindösszesen:</b>	<b>117907</b>	<b>118274</b>	<b>118316</b>	<b>Működési kiadás mindösszesen:</b>	<b>117907</b>	<b>118274</b>	<b>118316</b>
<b>FELHALMOZÁSI KÖLTSÉGVETÉS ELŐIRÁNYZAT CSOPORT</b>							
II. Felhalmozási bevételek				II. Felhalmozási kiadások	4445	4445	4692
B2 Felhalmozási célú támogatások államh.belülről				K6 Beruházások	4445	4445	4692
B5 Felhalmozási bevételek				K7 Felújítások			



**SZÚCS SÁNDOR**  
**ÁLTALÁNOS MŰVELŐDÉSI KÖZPONT**  
2017. évi költségvetés  
módosítás 2017 december hó



**SZÜCS SÁNDOR ÁLTALANOS MŰVELŐDÉSI KÖZPONT**  
**költségvetési bevételei előirányzat-csoportonként, kiemelt előirányzatokként**  
**2017. évi költségvetés**

I.	Működési BEVÉTELEK (B1+B3+B4+B6)	2017. évi tervezett előirányzat			Módosított előirányzat			Módosított előirányzat		
		Összesen	Működési	Felhalmozási	Összesen	Működési	Felhalmozási	Összesen	Működési	Felhalmozási
B1	Működési célú támogatások államháztartáson belülről	69475	69475		72292	72292		72846	72846	
B11	Önkormányzatok működési támogatásai	66302	66302		69907	69907		69950	69950	
B111	- Helyi önk. működésének általános támogatása	19	19		19	19		19	19	
B112	- Települési önk. egyes köznevelési feladatainak támogatása	63255	63255		65824	65824		65824	65824	
B113	- Települési önk. szociális és gyermekjóléti feladatainak támogatása									
B114	- Települési önk. kulturális feladatainak támogatása									
B115	- Működési célú központosított előirányzatok	3228	3228		4001	4001		4001	4001	
B116	- Helyi önk. kiegészítő támogatásai				63	63		106	106	
B12	Elvonások és befizetések bevételei									
B16	Egyéb működési célú támogatások	773	773							
	- Munkaadókat terhelő járulékok és szociális hozzájárulási adó									
	- OEP-től									
	- Egyéb	773	773							
B3	Közhatalmi bevételek									
B31	Jövedelemadók									
B311	- Magánszemélyek jövedelemadója (termőföld bérbeadásából)									
B34	Vagyoni típusú adók (magánszemélyek kommunális adója)									
B35	Termékek és szolgáltatások adói									
B351	- Értékesítési és forgalmi adók (helyi iparüzési adó)									
B354	- Gépjárműadó									
B36	Egyéb közhatalmi bevételek (bírságok, pótlékok) [g.szolg]									
B4	Működési bevételek	2200	2200		2200	2200		2661	2661	
B401	- Áru- és készletértékesítés ellenértéke									
B402	- Szolgáltatások ellenértéke	150	150		150	150		150	150	
B403	- Közvetített szolgáltatások ellenértéke							1461	1461	
B404	- Tulajdonosi bevételek	2009	2009		2009	2009		1009	1009	
B405	- Ellátási díjak									
B406	- Kiszámlázott általános forgalmi adó	41	41		41	41		41	41	
B407	- Áfa visszatérítés									
B408	- Kamatbevételek									
B409	- Egyéb pénzügyi műveletek bevételei									
B410	- Egyéb működési bevételek									
B6	Működési célú átvett pénzeszközök				185	185		235	235	
B61	- Működési célú garancia- és kezességvállalásból származó meglér.									
B62	- Működési célú kölcsön visszatérülés									
B63	- Egyéb működési célú átvett pénzeszközök				185	185		235	235	
II.	FELHALMOZÁSI BEVÉTELEK (B2+B5+B7)									
B2	Felhalmozási célú támogatások államháztartáson belülről									
B21	- Felhalmozási célú önkormányzati támogatások									
B25	- Egyéb felhalmozási célú támogatások bevételei államh. belülről									
B5	Felhalmozási bevételek									
B51	- Immateriális javak értékesítése									
B52	- Ingatlanok értékesítése									
B53	- Egyéb tárgyi eszközök értékesítése									
B54	- Részeselek értékesítése									
B55	- Részeselek megszűnéséhez kapcsolódó bevételek									
B7	Felhalmozási célú átvett pénzeszközök									
B71	- Felhalmozási célú garancia- és kezességvállalásból szárm. meglér.									
B72	- Felhalmozási célú visszatérítendő támogatások, kölcsönök visszat.									
B73	- Egyéb felhalmozási célú átvett pénzeszközök									
	<b>KÖLTSÉGVETÉSI BEVÉTELEK ÖSSZESEN (+II)</b>	69475	69475		72292	72292		72846	72846	

**SZÜCS SÁNDOR ÁLTALÁNOS MŰVELŐDÉSI KÖZPONT**  
**költségvetési bevételei előirányzat-csoportonként, kiemelt előirányzatokként**  
**2017. évi költségvetés**

Megnevezés	2017. évi tervezett előirányzat			Módosított előirányzat			Módosított előirányzat		
	Összesen	Működési	Felhalmozási	Összesen	Működési	Felhalmozási	Összesen	Működési	Felhalmozási
<b>III. KÖLTSÉGVETÉSI KIADÁSOK ÉS KÖLTSÉGVETÉSI BEVÉTELEK ÖSSZESÍTÉSÉNEK EGYENLEGE. HIÁNY</b>									
<b>III. FINANSZIROZÁSI BEVÉTELEK (B8)</b>									
B8 - Finanszírozási bevételek				112	112		112	112	
B81 - Beföldi finanszírozás bevételei				112	112		112	112	
B813 - Maradvány igénybevétele				112	112		112	112	
B8131 - Előző év költségvetési maradványának igénybevétele				112	112		112	112	
Működési célra									
Felhalmozási célra									
B816 - Központi, irányító szervi támogatás									
B82 - Külföldi finanszírozás bevételei									
B83 - Adóssághoz nem kapcsolódó származékos ügyletek bevételei									
<b>MINDÖSSZESEN (I+II+III)</b>	<b>69475</b>	<b>69475</b>		<b>72404</b>	<b>72404</b>		<b>72958</b>	<b>72958</b>	
<b>Összes kiadás</b>	<b>90744</b>			<b>90992</b>			<b>92546</b>		
<b>INTÉZMÉNY SAJÁT BEVÉTELEI</b>									
<b>IRÁNYÍTÓ SZERV TŐL KAPOTT TÁMOGATÁS</b>									
1 - Intézményfinanszírozás (támogatások)	2200			2497			3008		
	88544			88495			89538		
2 - Intézményfinanszírozás (önk. támogatás)	67275			69907			69950		
	21269			18588			19588		

**SZÜCS SÁNDOR ÁLTALÁNOS MŰVELŐDÉSI KÖZPONT**  
**költségvetési bevételei előirányzat-csoportonként, kiemelt előirányzatonként**  
**2017. évi költségvetés**

Megnevezés		2017. évi tervezett előirányzat	Módosított ei.	Módosított ei.
<b>I. MŰKÖDÉSI KÖLTSÉGVETÉS ELŐIRÁNYZAT CSOPORT</b>				
<b>B1</b>	<b>Működési célú támogatások államháztartáson belülről</b>	<b>67275</b>	<b>69907</b>	<b>69950</b>
	Kötelező feladatok	67275	69907	69950
	Önként vállalt feladatok			
	Állami (államigazgatási) feladatok			
<b>B3</b>	<b>Közhatalmi bevételek</b>			
	Kötelező feladatok			
	Önként vállalt feladatok			
	Állami (államigazgatási) feladatok			
<b>B4</b>	<b>Működési bevételek</b>	<b>2200</b>	<b>2200</b>	<b>2661</b>
	Kötelező feladatok	2200	2200	2661
	Önként vállalt feladatok			
	Állami (államigazgatási) feladatok			
<b>B6</b>	<b>Működési célú átvett pénzeszközök</b>		<b>185</b>	<b>235</b>
	Kötelező feladatok		185	235
	Önként vállalt feladatok			
	Állami (államigazgatási) feladatok			
<b>Tárgyévi működési költségvetési bevételek összesen (B1+B3+B4+B6)</b>		<b>69475</b>	<b>72292</b>	<b>72846</b>
	Kötelező feladatok	69475	72292	72846
	Önként vállalt feladatok			
	Állami (államigazgatási) feladatok			
<b>Költségvetési kiadások és költségvetési bevételek összesítésének egyenlege, működési hiány</b>				
<b>B8</b>	<b>Finanszírozási bevételek (maradvány igénybevétele)</b>		<b>112</b>	<b>112</b>
	Kötelező feladatok		112	112
	Önként vállalt feladatok			
	Állami (államigazgatási) feladatok			
<b>Működési költségvetési bevételek összesen (B1+B3+B4+B6+B8)</b>		<b>69475</b>	<b>72404</b>	<b>72958</b>
	Kötelező feladatok	69475	72404	72958
	Önként vállalt feladatok			
	Állami (államigazgatási) feladatok			

**SZÜCS SÁNDOR ÁLTALÁNOS MŰVELŐDÉSI KÖZPONT**  
**költségvetési bevételei előirányzat-csoportonként, kiemelt előirányzatonként**  
**2017. évi költségvetés**

Megnevezés	2017. évi tervezett előirányzat	Módosított ei.	Módosított ei.
<b>II. FELHALMOZÁSI KÖLTSÉGVETÉS ELŐIRÁNYZAT CSOPORT</b>			
<b>B2 Felhalmozási célú támogatások államháztartáson belülről</b>			
Kötelező feladatok			
Önként vállalt feladatok			
Állami (államigazgatási) feladatok			
<b>B5 Felhalmozási bevételek</b>			
Kötelező feladatok			
Önként vállalt feladatok			
Állami (államigazgatási) feladatok			
<b>B7 Felhalmozási célú átvett pénzeszközök</b>			
Kötelező feladatok			
Önként vállalt feladatok			
Állami (államigazgatási) feladatok			
<b>Tárgyévi felhalmozási költségvetési bevételek összesen (B2+B5+B7)</b>			
Kötelező feladatok			
Önként vállalt feladatok			
Állami (államigazgatási) feladatok			
<b>Költségvetési kiadások és költségvetési bevételek összesítésének egyenlege, felhalmozási hiány</b>			
<b>B8 Finanszírozási bevételek (maradvány igénybevétele)</b>			
Kötelező feladatok			
Önként vállalt feladatok			
Állami (államigazgatási) feladatok			
<b>Felhalmozási költségvetési bevételek összesen (B2+B5+B7+B8)</b>			
Kötelező feladatok			
Önként vállalt feladatok			
Állami (államigazgatási) feladatok			
<b>KÖLTSÉGVETÉSI BEVÉTELEK MINDÖSSZESEN (I+II)</b>	<b>69475</b>	<b>72404</b>	<b>72958</b>
Kötelező feladatok	<b>69475</b>	<b>72404</b>	<b>72958</b>
Önként vállalt feladatok			
Állami (államigazgatási) feladatok			

**SZÚCS SÁNDOR ÁLTALÁNOS MŰVELŐDÉSI KÖZPONT**  
**költségvetési kiadásai előirányzat-csoportonként, kiemelt előirányzatonként**  
**2017. évi költségvetés**

Megnevezés		2017. évi tervezett előirányzat	Módosított ei.	Módosított ei.
<b>I.</b>	<b>MŰKÖDÉSI KIADÁSOK (K1+K2+K3+K4+K5)</b>	90744	90992	92348
K1	Személyi juttatások	60752	60804	60819
K2	Munkaadókat terhelő járulékok és szociális hozzájárulási adó	13306	13317	13825
K3	Dologi kiadások	16686	16871	17704
K4	Ellátottak pénzbeli juttatásai			
K5	Egyéb működési célú kiadások			
K502	- Elvonások és befizetések			
K506	- Egyéb működési célú támogatások államháztartáson belülre			
K508	- Működési célú visszatérítendő támogatások, kölcsönök nyújt. áhk.			
K511	- Egyéb működési célú támogatások államháztartáson kívülre			
K512	- Tartalékok			
<b>II.</b>	<b>FELHALMOZÁSI KIADÁSOK (K6+K7+K8)</b>			198
K6	Beruházások			198
K7	Felújítások			
K8	Egyéb felhalmozási célú kiadások			
<b>III.</b>	<b>FINANSZÍROZÁSI KIADÁSOK (K9)</b>			
K9	Finanszírozási kiadások			
	<b>MINDÖSSZESEN (I+II+III)</b>	<b>90744</b>	<b>90992</b>	<b>92546</b>

**SZÚCS SÁNDOR ÁLTALÁNOS MŰVELŐDÉSI KÖZPONT**  
**költségvetési kiadásai előirányzat-csoportonként, kiemelt előirányzatonként**  
**2017. évi költségvetés**

Megnevezés		2017. évi tervezett előirányzat	Módosított ei.	Módosított ei.
<b>I. MŰKÖDÉSI KÖLTSÉGVETÉSI ELŐIRÁNYZAT CSOPORT</b>				
<b>K1</b>	<b>Személyi juttatások</b>	<b>60752</b>	<b>60804</b>	<b>60819</b>
	Kötelező feladatok	60752	60804	60819
	Önként vállalt feladatok			
	Állami (államigazgatási) feladatok			
<b>K2</b>	<b>Munkaadókat terhelő járulékok és szociális hozzájárulási adó</b>	<b>13306</b>	<b>13317</b>	<b>13825</b>
	Kötelező feladatok	13306	13317	13825
	Önként vállalt feladatok			
	Állami (államigazgatási) feladatok			
<b>K3</b>	<b>Dologi kiadások</b>	<b>16686</b>	<b>16871</b>	<b>17704</b>
	Kötelező feladatok	10186	10371	11204
	Önként vállalt feladatok	6500	6500	6500
	Állami (államigazgatási) feladatok			
<b>K4</b>	<b>Ellátottak pénzbeli juttatásai</b>			
	Kötelező feladatok			
	Önként vállalt feladatok			
	Állami (államigazgatási) feladatok			
<b>K5</b>	<b>Egyéb működési célú kiadások</b>			
	Kötelező feladatok			
	Önként vállalt feladatok			
	Állami (államigazgatási) feladatok			
<b>Működési költségvetési kiadások összesen (K1+K2+K3+K4+K5)</b>		<b>90744</b>	<b>90992</b>	<b>92348</b>
	Kötelező feladatok	84244	84492	85848
	Önként vállalt feladatok	6500	6500	6500
	Állami (államigazgatási) feladatok			
<b>II. FELHALMOZÁSI KÖLTSÉGVETÉSI ELŐIRÁNYZAT CSOPORT</b>				
<b>K6</b>	<b>Beruházások</b>			<b>198</b>
	Kötelező feladatok			198
	Önként vállalt feladatok			
	Állami (államigazgatási) feladatok			
<b>K7</b>	<b>Felújítások</b>			
	Kötelező feladatok			
	Önként vállalt feladatok			
	Állami (államigazgatási) feladatok			
<b>K8</b>	<b>Egyéb felhalmozási célú kiadások</b>			
	Kötelező feladatok			
	Önként vállalt feladatok			
	Állami (államigazgatási) feladatok			
<b>Felhalmozási költségvetési kiadások összesen (K6+K7+K8)</b>				<b>198</b>
	Kötelező feladatok			198
	Önként vállalt feladatok			
	Állami (államigazgatási) feladatok			
<b>KÖLTSÉGVETÉSI KIADÁSOK MINDÖSSZESEN (I.+II.)</b>		<b>90744</b>	<b>90992</b>	<b>92546</b>
	Kötelező feladatok	84244	84492	86046
	Önként vállalt feladatok	6500	6500	6500
	Állami (államigazgatási) feladatok			



**SZÚCS SÁNDOR ÁLTALÁNOS MŰVELŐDÉSI KÖZPONT**  
2017. évi költségvetési mérleg

<b>BEVÉTELEK</b>				<b>KIADÁSOK</b>			
Megnevezés	2017. évi tervezett	Módosított ei.	Módosított ei.	Megnevezés	2017. évi tervezett	Módosított ei.	Módosított ei.
<b>MŰKÖDÉSI KÖLTSÉGVETÉS ELŐIRÁNYZAT CSOPORT</b>							
I. Működési bevételek	69475	72292	72846	I. Működési kiadások	90744	90992	92348
B1 Működési célú támogatások államh. belülről	67275	69907	69950	K1 Személyi juttatások	60752	60804	60819
B3 Közhatalmi bevételek				K2 Munkaadókat terhelő járulékok és szoc.hj.adó	13306	13317	13825
B4 Működési bevételek	2200	2200	2661	K3 Dologi kiadások	16686	16871	17704
B6 Működési célú átvett pénzeszközök		185	235	K4 Ellátottak pénzbeli juttatásai			
				K5 Egyéb működési célú kiadások			
				K502 Elvonások és befizetések			
				K506 Egyéb működési célú támogatások államh.belültre			
				K508 Működési célú visszatérítendő támogatások, kölcsönök nyújtása államháztartáson kívülre			
				K511 Egyéb működési célú támogatások államh.kivültre			
				K512 Tartalékok			
<b>Költségvetési bevételek összesen:</b>	<b>69475</b>	<b>72292</b>	<b>72846</b>	<b>Költségvetési kiadások összesen:</b>	<b>90744</b>	<b>90992</b>	<b>92348</b>
<b>Bev. és kiad. egyenlege, működési hiány</b>	<b>21269</b>	<b>21269</b>	<b>21269</b>	<b>Bev. és kiad. egyenlege, működési többlet</b>			
B813 Maradvány igénybevétele		112	112	Többlet			
B816 Központi, irányító szervi támogatás	21269	18588	19588				
<b>Működési bevétel mindösszesen:</b>	<b>90744</b>	<b>90992</b>	<b>92546</b>	<b>Működési kiadás mindösszesen:</b>	<b>90744</b>	<b>90992</b>	<b>92348</b>
<b>FELHALMOZÁSI KÖLTSÉGVETÉS ELŐIRÁNYZAT CSOPORT</b>							
II. Felhalmozási bevételek				II. Felhalmozási kiadások			198
B2 Felhalmozási célú támogatások államh.belülről				K6 Beruházások			198
B5 Felhalmozási bevételek				K7 Felújítások			





**SZÜCS SÁNDOR**  
**ÁLTALÁNOS MŰVELŐDÉSI KÖZPONT**  
**Óvodai intézményegység**  
2017. évi költségvetés  
módosítás 2017 december hó





**SZÜCS SÁNDOR ÁLTALÁNOS MŰVELŐDÉSI KÖZPONT - Óvodai intézményegység**  
**költségvetési bevételei előirányzat-csoportonként, kiemelt előirányzatokként**  
**2017. évi költségvetés**

	Megnevezés	2017. évi tervezett előirányzat			Módosított előirányzat			Módosított előirányzat		
		Összesen	Működési	Felhal- mozási	Összesen	Működési	Felhal- mozási	Összesen	Működési	Felhal- mozási
1	Intézményfinanszírozás (támogatások)	63255			65856			65863		
2	Intézményfinanszírozás (önk. támogatás)	2576			7			7		

**SZÚCS SÁNDOR ÁLTALÁNOS MŰVELŐDÉSI KÖZPONT - Óvodai intézményegység  
költségvetési bevételei előirányzat-csoportonként, kiemelt előirányzatonként  
2017. évi költségvetés**

Megnevezés		2017. évi tervezett előirányzat	Módosított ei.	Módosított ei.
<b>I. MŰKÖDÉSI KÖLTSÉGVETÉS ELŐIRÁNYZAT CSOPORT</b>				
<b>B1</b>	<b>Működési célú támogatások államháztartáson belülről</b>	<b>63255</b>	<b>65856</b>	<b>65863</b>
	Kötelező feladatok	63255	65856	65863
	Önként vállalt feladatok			
	Állami (államigazgatási) feladatok			
<b>B3</b>	<b>Közhatalmi bevételek</b>			
	Kötelező feladatok			
	Önként vállalt feladatok			
	Állami (államigazgatási) feladatok			
<b>B4</b>	<b>Működési bevételek</b>			
	Kötelező feladatok			
	Önként vállalt feladatok			
	Állami (államigazgatási) feladatok			
<b>B6</b>	<b>Működési célú átvett pénzeszközök</b>		<b>25</b>	<b>75</b>
	Kötelező feladatok		25	75
	Önként vállalt feladatok			
	Állami (államigazgatási) feladatok			
<b>Tárgyévi működési költségvetési bevételek összesen (B1+B3+B4+B6)</b>		<b>63255</b>	<b>65881</b>	<b>65938</b>
	Kötelező feladatok	63255	65881	65938
	Önként vállalt feladatok			
	Állami (államigazgatási) feladatok			
<b>Költségvetési kiadások és költségvetési bevételek összesítésének egyenlege, működési hiány</b>				
<b>B8</b>	<b>Finanszírozási bevételek (maradvány igénybevétele)</b>			
	Kötelező feladatok			
	Önként vállalt feladatok			
	Állami (államigazgatási) feladatok			
<b>Működési költségvetési bevételek összesen (B1+B3+B4+B6+B8)</b>		<b>63255</b>	<b>65881</b>	<b>65938</b>
	Kötelező feladatok	63255	65881	65938
	Önként vállalt feladatok			
	Állami (államigazgatási) feladatok			

**SZÜCS SÁNDOR ÁLTALÁNOS MŰVELŐDÉSI KÖZPONT - Óvodai intézményegység  
költségvetési bevételei előirányzat-csoportonként, kiemelt előirányzatonként  
2017. évi költségvetés**

Megnevezés		2017. évi tervezett előirányzat	Módosított ei.	Módosított ei.
<b>II. FELHALMOZÁSI KÖLTSÉGVETÉS ELŐIRÁNYZAT CSOPORT</b>				
<b>B2</b>	<b>Felhalmozási célú támogatások államháztartáson belülről</b>			
	Kötelező feladatok			
	Önként vállalt feladatok			
	Állami (államigazgatási) feladatok			
<b>B5</b>	<b>Felhalmozási bevételek</b>			
	Kötelező feladatok			
	Önként vállalt feladatok			
	Állami (államigazgatási) feladatok			
<b>B7</b>	<b>Felhalmozási célú átvett pénzeszközök</b>			
	Kötelező feladatok			
	Önként vállalt feladatok			
	Állami (államigazgatási) feladatok			
<b>Tárgyévi felhalmozási költségvetési bevételek összesen (B2+B5+B7)</b>				
	Kötelező feladatok			
	Önként vállalt feladatok			
	Állami (államigazgatási) feladatok			
<b>Költségvetési kiadások és költségvetési bevételek összesítésének egyenlege, felhalmozási hiány</b>				
<b>B8</b>	<b>Finanszírozási bevételek (maradvány igénybevétele)</b>			
	Kötelező feladatok			
	Önként vállalt feladatok			
	Állami (államigazgatási) feladatok			
<b>Felhalmozási költségvetési bevételek összesen (B2+B5+B7+B8)</b>				
	Kötelező feladatok			
	Önként vállalt feladatok			
	Állami (államigazgatási) feladatok			
<b>KÖLTSÉGVETÉSI BEVÉTELEK MINDÖSSZESEN (I+II)</b>		<b>63255</b>	<b>65881</b>	<b>65938</b>
	Kötelező feladatok	<b>63255</b>	<b>65881</b>	<b>65938</b>
	Önként vállalt feladatok			
	Állami (államigazgatási) feladatok			



**SZÚCS SÁNDOR ÁLTALÁNOS MŰVELŐDÉSI KÖZPONT - Óvodai intézményegység  
költtségvetési kiadásai előirányzat-csoportonként, kiemelt előirányzatokként  
2017. évi költségvetés**

Megnevezés		2017. évi tervezett előirányzat	Módosított ei.	Módosított ei.
<b>I.</b>	<b>MŰKÖDÉSI KIADÁSOK (K1+K2+K3+K4+K5)</b>	65831	65888	65766
K1	Személyi juttatások	49517	49543	49429
K2	Munkaadókat terhelő járulékok és szociális hozzájárulási adó	10840	10846	11347
K3	Dologi kiadások	5474	5499	4990
K4	Ellátottak pénzbeli juttatásai			
K5	Egyéb működési célú kiadások			
K502	- Elvonások és befizetések			
K506	- Egyéb működési célú támogatások államháztartáson belülre			
K508	- Működési célú visszatérítendő támogatások, kölcsönök nyújt. áhk.			
K511	- Egyéb működési célú támogatások államháztartáson kívülre			
K512	- Tartalékok			
<b>II.</b>	<b>FELHALMOZÁSI KIADÁSOK (K6+K7+K8)</b>			179
K6	Beruházások			179
K7	Felújítások			
K8	Egyéb felhalmozási célú kiadások			
<b>III.</b>	<b>FINANSZÍROZÁSI KIADÁSOK (K9)</b>			
K9	Finanszírozási kiadások			
	<b>MINDÖSSZESEN (I+II+III)</b>	65831	65888	65945

**SZÜCS SÁNDOR ÁLTALÁNOS MŰVELŐDÉSI KÖZPONT - Óvodai intézményegység  
 költségvetési kiadásai előirányzat-csoportonként, kiemelt előirányzatonként  
 2017. évi költségvetés**

Megnevezés		2017. évi tervezett előirányzat	Módosított ei.	Módosított ei.
<b>I. MŰKÖDÉSI KÖLTSÉGVETÉSI ELŐIRÁNYZAT CSOPORT</b>				
<b>K1</b>	<b>Személyi juttatások</b>	<b>49517</b>	<b>49543</b>	<b>49429</b>
	Kötelező feladatok	49517	49543	49429
	Önként vállalt feladatok			
	Állami (államigazgatási) feladatok			
<b>K2</b>	<b>Munkaadókat terhelő járulékok és szociális hozzájárulási adó</b>	<b>10840</b>	<b>10846</b>	<b>11347</b>
	Kötelező feladatok	10840	10846	11347
	Önként vállalt feladatok			
	Állami (államigazgatási) feladatok			
<b>K3</b>	<b>Dologi kiadások</b>	<b>5474</b>	<b>5499</b>	<b>4990</b>
	Kötelező feladatok	5474	5499	4990
	Önként vállalt feladatok			
	Állami (államigazgatási) feladatok			
<b>K4</b>	<b>Ellátottak pénzbeli juttatásai</b>			
	Kötelező feladatok			
	Önként vállalt feladatok			
	Állami (államigazgatási) feladatok			
<b>K5</b>	<b>Egyéb működési célú kiadások</b>			
	Kötelező feladatok			
	Önként vállalt feladatok			
	Állami (államigazgatási) feladatok			
<b>Működési költségvetési kiadások összesen (K1+K2+K3+K4+K5)</b>		<b>65831</b>	<b>65888</b>	<b>65766</b>
	Kötelező feladatok	65831	65888	65766
	Önként vállalt feladatok			
	Állami (államigazgatási) feladatok			
<b>II. FELHALMOZÁSI KÖLTSÉGVETÉSI ELŐIRÁNYZAT CSOPORT</b>				
<b>K6</b>	<b>Beruházások</b>			<b>179</b>
	Kötelező feladatok			179
	Önként vállalt feladatok			
	Állami (államigazgatási) feladatok			
<b>K7</b>	<b>Felújítások</b>			
	Kötelező feladatok			
	Önként vállalt feladatok			
	Állami (államigazgatási) feladatok			
<b>K8</b>	<b>Egyéb felhalmozási célú kiadások</b>			
	Kötelező feladatok			
	Önként vállalt feladatok			
	Állami (államigazgatási) feladatok			
<b>Felhalmozási költségvetési kiadások összesen (K6+K7+K8)</b>				<b>179</b>
	Kötelező feladatok			179
	Önként vállalt feladatok			
	Állami (államigazgatási) feladatok			
<b>KÖLTSÉGVETÉSI KIADÁSOK MINDÖSSZESEN (I.+II.)</b>		<b>65831</b>	<b>65888</b>	<b>65945</b>
	Kötelező feladatok	65831	65888	65945
	Önként vállalt feladatok			
	Állami (államigazgatási) feladatok			



**SZÜCS SÁNDOR ÁLTALÁNOS MŰVELŐDÉSI KÖZPONT - Óvodai intézményegység**  
**2017. évi költségvetési mérleg**

<b>BEVÉTELEK</b>				<b>KIADÁSOK</b>			
Megnevezés	2017. évi tervezett	Módosított ei.	Módosított ei.	Megnevezés	2017. évi tervezett	Módosított ei.	Módosított ei.
<b>MŰKÖDÉSI KÖLTSÉGVETÉS ELŐIRÁNYZAT CSOPORT</b>							
I. Működési bevételek	63255	65881	65938	I. Működési kiadások	65831	65888	65766
B1 Működési célú támogatások államh. belülről	63255	65856	65863	K1 Személyi juttatások	49517	49543	49429
B3 Közhatalmi bevételek				K2 Munkaadókat terhelő járulékok és szoc.hj.adó	10840	10846	11347
B4 Működési bevételek				K3 Dologi kiadások	5474	5499	4990
B6 Működési célú átvett pénzeszközök		25	75	K4 Ellátottak pénzbeli juttatásai			
				K5 Egyéb működési célú kiadások			
				K502 Elvonások és befizetések			
				K506 Egyéb működési célú támogatások államh.belültre			
				K508 Működési célú visszatérítendő támogatások, kölcsönök nyújtása államháztartáson kívültre			
				K511 Egyéb működési célú támogatások államh.kivültre			
				K512 Tartalékok			
<b>Költségvetési bevételek összesen:</b>	<b>63255</b>	<b>65881</b>	<b>65938</b>	<b>Költségvetési kiadások összesen:</b>	<b>65831</b>	<b>65888</b>	<b>65766</b>
<b>Bev. és kiad. egyenlege, működési hiány</b>	<b>2576</b>	<b>2576</b>	<b>2576</b>	<b>Bev. és kiad. egyenlege, működési többlet</b>			
B813 Maradvány igénybevétele				Többlet			
B816 Központi, irányító szervei támogatás	2576	7	7				
<b>Működési bevétel mindösszesen:</b>	<b>65831</b>	<b>65888</b>	<b>65945</b>	<b>Működési kiadás mindösszesen:</b>	<b>65831</b>	<b>65888</b>	<b>65766</b>
<b>FELHALMOZÁSI KÖLTSÉGVETÉS ELŐIRÁNYZAT CSOPORT</b>							
II. Felhalmozási bevételek				II. Felhalmozási kiadások			179
B2 Felhalmozási célú támogatások államh.belülről				K6 Beruházások			179
B5 Felhalmozási bevételek				K7 Felújítások			



**SZÜCS SÁNDOR**  
**ÁLTALÁNOS MŰVELŐDÉSI KÖZPONT**  
**Művelődési intézményegység**  
2017. évi költségvetés  
módosítás 2017 december hó

**SZÜCS SÁNDOR ÁLTALÁNOS MŰVELŐDÉSI KÖZPONT - Művelődési intézményegység**  
**költségvetési bevételei előirányzat-csoportonként, kiemelt előirányzatokként**  
**2017. évi költségvetés**

I.	Megnevezés	2017. évi tervezett előirányzat			Módosított előirányzat			Módosított előirányzat		
		Összesen	Működési	Felhalmozási	Összesen	Működési	Felhalmozási	Összesen	Működési	Felhalmozási
	<b>MŰKÖDÉSI BEVÉTELEK (B1+B3+B4+B6)</b>	<b>6220</b>	<b>6220</b>		<b>6411</b>	<b>6411</b>		<b>6908</b>	<b>6908</b>	
B1	Működési célú támogatások államháztartáson belülről	4020	4020		4051	4051		4087	4087	
B11	Önkormányzatok működési támogatásai	3247	3247		4051	4051		4087	4087	
B111	- Helyi önk. működésének általános támogatása	19	19		19	19		19	19	
B112	- Települési önk. egyes köznevelési feladatainak támogatása									
B113	- Települési önk. szociális és gyermekjóléti feladatainak támogatása									
B114	- Települési önk. kulturális feladatainak támogatása	3228	3228		4001	4001		4001	4001	
B115	- Működési célú központosított előirányzatok									
B116	- Helyi önk. kiegészítő támogatásai				31	31		67	67	
B12	Elvonások és befizetések bevételei									
B16	Egyéb működési célú támogatások	773	773							
	- Munkaerőpiaci alaptól									
	- OEP-től									
	- Egyéb	773	773							
<b>B3</b>	<b>Közhatalmi bevételek</b>									
B31	Jövedelemadók									
B311	- Magánszemélyek jövedelemadói (termőföld bérbeadásából)									
B34	Vagyoni típusú adók (magánszemélyek kommunális adója)									
B35	Termékek és szolgáltatások adói									
B351	- Értékesítési és forgalmi adók (helyi iparüzési adó)									
B354	- Gépjárműadók									
B36	Egyéb közhatalmi bevételek (bírságok, pótlékok) ig.szolg									
<b>B4</b>	<b>Működési bevételek</b>	<b>2200</b>	<b>2200</b>		<b>2200</b>	<b>2200</b>		<b>2661</b>	<b>2661</b>	
B401	- Áru- és készletértékesítés ellenértéke	150	150		150	150		150	150	
B402	- Szolgáltatások ellenértéke									
B403	- Közvetített szolgáltatások ellenértéke									
B404	- Tulajdonosi bevételek	2009	2009		2009	2009		1009	1009	
B405	- Eljárási díjak									
B406	- Kiszámlázott általános forgalmi adó	41	41		41	41		41	41	
B407	- Áfa visszatérítés									
B408	- Kamatbevételek									
B409	- Egyéb pénzügyi műveletek bevételei									
B410	- Egyéb működési bevételek									
<b>B6</b>	<b>Működési célú átvett pénzeszközök</b>				<b>160</b>	<b>160</b>		<b>160</b>	<b>160</b>	
B61	Működési célú garancia- és kezességvállalásból származó megtér.									
B62	Működési célú kölcsön visszatérülés									
B63	Egyéb működési célú átvett pénzeszközök				160	160		160	160	

**SZÜCS SÁNDOR ÁLTALÁNOS MŰVELŐDÉSI KÖZPONT - Művelődési intézményegység**  
**költségvetési bevételei előirányzat-csoportonként, kiemelt előirányzatokként**  
**2017. évi költségvetés**

Megnevezés	2017. évi tervezett előirányzat			Módosított előirányzat			Módosított előirányzat		
	Összesen	Működési	Felhalmozási	Összesen	Működési	Felhalmozási	Összesen	Működési	Felhalmozási
<b>II. FELHALMOZÁSI BEVÉTELEK (B2+B5+B7)</b>									
B2 Felhalmozási célú támogatások államháztartáson belülről									
B21 Felhalmozási célú önkormányzati támogatások									
B25 Egyéb felhalmozási célú támogatások bevételei államh. belülről									
<b>B5 Felhalmozási bevételek</b>									
B51 Immateriális javak értékesítése									
B52 Ingatlanok értékesítése									
B53 Egyéb tárgyi eszközök értékesítése									
B54 Részesedések értékesítése									
B55 Részesedések megszűnéséhez kapcsolódó bevételek									
<b>B7 Felhalmozási célú átvett pénzeszközök</b>									
B71 Felhalmozási célú garancia- és kezességvállalásból szárm. megtér.									
B72 Felhalmozási célú visszatérítendő támogatások, kölcsönök visszat.									
B73 Egyéb felhalmozási célú átvett pénzeszközök									
<b>KÖLTSÉGVETÉSI BEVÉTELEK ÖSSZESEN (I+II)</b>	6220	6220	6220	6411	6411	6411	6908	6908	6908
<b>KÖLTSÉGVETÉSI KIADÁSOK ÉS KÖLTSÉGVETÉSI BEVÉTELEK ÖSSZESÍTÉSÉNEK EGYENLEGE, HIÁNY</b>									
<b>III. FINANSZIROZÁSI BEVÉTELEK (B8)</b>									
B8 Finanszírozási bevételek									
B81 Belföldi finanszírozás bevételei				112	112	112	112	112	112
B813 - Maradvány igénybevétele				112	112	112	112	112	112
B8131 - Előző év költségvetési maradványának igénybevétele				112	112	112	112	112	112
Működési célra									
Felhalmozási célra									
B816 - Központi, irányító szervei támogatás									
B82 Külföldi finanszírozás bevételei									
B83 Adóssághoz nem kapcsolódó származékos ügyletek bevételei									
<b>MINDÖSSZESEN (I+II+III)</b>	6220	6220	6220	6523	6523	6523	7020	7020	7020
<b>Összes kiadás</b>	24913			25104			26601		
<b>INTÉZMÉNY SAJÁT BEVÉTELE</b>	2200			2472			2933		
<b>IRÁNYÍTÓ SZERV TŐL KAPOTT TÁMOGATÁS</b>	22713			22632			23668		
1 Intézményfinanszírozás (támogatások)	4020			4051			4087		
2 Intézményfinanszírozás (önk. támogatás)	18693			18581			19581		

**SZÚCS SÁNDOR ÁLTALÁNOS MŰVELŐDÉSI KÖZPONT - Művelődési intézményegység  
költségvetési bevételei előirányzat-csoportonként, kiemelt előirányzatonként  
2017. évi költségvetés**

Megnevezés		2017. évi tervezett előirányzat	Módosított ei.	Módosított ei.
<b>I. MŰKÖDÉSI KÖLTSÉGVETÉS ELŐIRÁNYZAT CSOPORT</b>				
<b>B1</b>	<b>Működési célú támogatások államháztartáson belülről</b>	<b>4020</b>	<b>4051</b>	<b>4087</b>
	Kötelező feladatok	4020	4051	4087
	Önként vállalt feladatok			
	Állami (államigazgatási) feladatok			
<b>B3</b>	<b>Közhatalmi bevételek</b>			
	Kötelező feladatok			
	Önként vállalt feladatok			
	Állami (államigazgatási) feladatok			
<b>B4</b>	<b>Működési bevételek</b>	<b>2200</b>	<b>2200</b>	<b>2661</b>
	Kötelező feladatok	2200	2200	2661
	Önként vállalt feladatok			
	Állami (államigazgatási) feladatok			
<b>B6</b>	<b>Működési célú átvett pénzeszközök</b>		<b>160</b>	<b>160</b>
	Kötelező feladatok		160	160
	Önként vállalt feladatok			
	Állami (államigazgatási) feladatok			
<b>Tárgyévi működési költségvetési bevételek összesen (B1+B3+B4+B6)</b>		<b>6220</b>	<b>6411</b>	<b>6908</b>
	Kötelező feladatok	6220	6411	6908
	Önként vállalt feladatok			
	Állami (államigazgatási) feladatok			
<b>Költségvetési kiadások és költségvetési bevételek összesítésének egyenlege, működési hiány</b>				
<b>B8</b>	<b>Finanszírozási bevételek (maradvány igénybevétele)</b>		<b>112</b>	<b>112</b>
	Kötelező feladatok		112	112
	Önként vállalt feladatok			
	Állami (államigazgatási) feladatok			
<b>Működési költségvetési bevételek összesen (B1+B3+B4+B6+B8)</b>		<b>6220</b>	<b>6523</b>	<b>7020</b>
	Kötelező feladatok	6220	6523	7020
	Önként vállalt feladatok			
	Állami (államigazgatási) feladatok			



**SZÚCS SÁNDOR ÁLTALÁNOS MŰVELŐDÉSI KÖZPONT - Művelődési intézményegység  
 költségvetési bevételei előirányzat-csoportonként, kiemelt előirányzatonként  
 2017. évi költségvetés**

Megnevezés		2017. évi tervezett előirányzat	Módosított ei.	Módosított ei.
<b>II. FELHALMOZÁSI KÖLTSÉGVETÉS ELŐIRÁNYZAT CSOPORT</b>				
<b>B2</b>	<b>Felhalmozási célú támogatások államháztartáson belülről</b>			
	Kötelező feladatok			
	Önként vállalt feladatok			
	Állami (államigazgatási) feladatok			
<b>B5</b>	<b>Felhalmozási bevételek</b>			
	Kötelező feladatok			
	Önként vállalt feladatok			
	Állami (államigazgatási) feladatok			
<b>B7</b>	<b>Felhalmozási célú átvett pénzeszközök</b>			
	Kötelező feladatok			
	Önként vállalt feladatok			
	Állami (államigazgatási) feladatok			
<b>Tárgyévi felhalmozási költségvetési bevételek összesen (B2+B5+B7)</b>				
	Kötelező feladatok			
	Önként vállalt feladatok			
	Állami (államigazgatási) feladatok			
<b>Költségvetési kiadások és költségvetési bevételek összesítésének egyenlege, felhalmozási hiány</b>				
<b>B8</b>	<b>Finanszírozási bevételek (maradvány igénybevétele)</b>			
	Kötelező feladatok			
	Önként vállalt feladatok			
	Állami (államigazgatási) feladatok			
<b>Felhalmozási költségvetési bevételek összesen (B2+B5+B7+B8)</b>				
	Kötelező feladatok			
	Önként vállalt feladatok			
	Állami (államigazgatási) feladatok			
<b>KÖLTSÉGVETÉSI BEVÉTELEK MINDÖSSZESEN (I+II)</b>		<b>6220</b>	<b>6523</b>	<b>7020</b>
	Kötelező feladatok	<b>6220</b>	<b>6523</b>	<b>7020</b>
	Önként vállalt feladatok			
	Állami (államigazgatási) feladatok			

**SZÜCS SÁNDOR ÁLTALÁNOS MŰVELŐDÉSI KÖZPONT - Művelődési intézményegység  
költségtétési kiadásai előirányzat-csoportonként, kiemelt előirányzatokként  
2017. évi költségvetés**

Megnevezés		2017. évi tervezett előirányzat	Módosított ei.	Módosított ei.
<b>I.</b>	<b>MŰKÖDÉSI KIADÁSOK (K1+K2+K3+K4+K5)</b>	24913	25104	26582
K1	Személyi juttatások	11235	11261	11390
K2	Munkaadókat terhelő járulékok és szociális hozzájárulási adó	2466	2471	2478
K3	Dologi kiadások	11212	11372	12714
K4	Ellátottak pénzbeli juttatásai			
K5	Egyéb működési célú kiadások			
K502	- Elvonások és befizetések			
K506	- Egyéb működési célú támogatások államháztartáson belülre			
K508	- Működési célú visszatérítendő támogatások, kölcsönök nyújt. áhk.			
K511	- Egyéb működési célú támogatások államháztartáson kívülre			
K512	- Tartalékok			
<b>II.</b>	<b>FELHALMOZÁSI KIADÁSOK (K6+K7+K8)</b>			19
K6	Beruházások			19
K7	Felújítások			
K8	Egyéb felhalmozási célú kiadások			
<b>III.</b>	<b>FINANSZÍROZÁSI KIADÁSOK (K9)</b>			
K9	Finanszírozási kiadások			
	<b>MINDÖSSZESEN (I+II+III)</b>	24913	25104	26601



**SZÜCS SÁNDOR ÁLTALÁNOS MŰVELŐDÉSI KÖZPONT - Művelődési intézményegység  
költségvetési kiadásai előirányzat-csoportonként, kiemelt előirányzatonként  
2017. évi költségvetés**

Megnevezés		2017. évi tervezett előirányzat	Módosított ei.	Módosított ei.
<b>I. MŰKÖDÉSI KÖLTSÉGVETÉSI ELŐIRÁNYZAT CSOPORT</b>				
<b>K1</b>	<b>Személyi juttatások</b>	<b>11235</b>	<b>11261</b>	<b>11390</b>
	Kötelező feladatok	11235	11261	11390
	Önként vállalt feladatok			
	Állami (államigazgatási) feladatok			
<b>K2</b>	<b>Munkaadókat terhelő járulékok és szociális hozzájárulási adó</b>	<b>2466</b>	<b>2471</b>	<b>2478</b>
	Kötelező feladatok	2466	2471	2478
	Önként vállalt feladatok			
	Állami (államigazgatási) feladatok			
<b>K3</b>	<b>Dologi kiadások</b>	<b>11212</b>	<b>11372</b>	<b>12714</b>
	Kötelező feladatok	4712	4872	6214
	Önként vállalt feladatok	6500	6500	6500
	Állami (államigazgatási) feladatok			
<b>K4</b>	<b>Ellátottak pénzbeli juttatásai</b>			
	Kötelező feladatok			
	Önként vállalt feladatok			
	Állami (államigazgatási) feladatok			
<b>K5</b>	<b>Egyéb működési célú kiadások</b>			
	Kötelező feladatok			
	Önként vállalt feladatok			
	Állami (államigazgatási) feladatok			
<b>Működési költségvetési kiadások összesen (K1+K2+K3+K4+K5)</b>		<b>24913</b>	<b>25104</b>	<b>26582</b>
	Kötelező feladatok	<b>18413</b>	<b>18604</b>	<b>20082</b>
	Önként vállalt feladatok	<b>6500</b>	<b>6500</b>	<b>6500</b>
	Állami (államigazgatási) feladatok			
<b>II. FELHALMOZÁSI KÖLTSÉGVETÉSI ELŐIRÁNYZAT CSOPORT</b>				
<b>K6</b>	<b>Beruházások</b>			<b>19</b>
	Kötelező feladatok			19
	Önként vállalt feladatok			
	Állami (államigazgatási) feladatok			
<b>K7</b>	<b>Felújítások</b>			
	Kötelező feladatok			
	Önként vállalt feladatok			
	Állami (államigazgatási) feladatok			
<b>K8</b>	<b>Egyéb felhalmozási célú kiadások</b>			
	Kötelező feladatok			
	Önként vállalt feladatok			
	Állami (államigazgatási) feladatok			
<b>Felhalmozási költségvetési kiadások összesen (K6+K7+K8)</b>				<b>19</b>
	Kötelező feladatok			19
	Önként vállalt feladatok			
	Állami (államigazgatási) feladatok			
<b>KÖLTSÉGVETÉSI KIADÁSOK MINDÖSSZESEN (I.+II.)</b>		<b>24913</b>	<b>25104</b>	<b>26601</b>
	Kötelező feladatok	18413	18604	20101
	Önként vállalt feladatok	6500	6500	6500
	Állami (államigazgatási) feladatok			

**SZÚCS SÁNDOR ÁLTALÁNOS MŰVELŐDÉSI KÖZPONT - Művelődési intézményegység**  
**2017. évi költségvetési mérleg**

<b>BEVÉTELEK</b>					<b>KIADÁSOK</b>				
Megnevezés	2017. évi tervezett	Módosított ei.	Módosított ei.	Módosított ei.	Megnevezés	2017. évi tervezett	Módosított ei.	Módosított ei.	Módosított ei.
<b>MŰKÖDÉSI KÖLTSÉGVETÉS ELŐIRÁNYZAT CSOPORT</b>									
I. Működési bevételek	6220	6411	6908		I. Működési kiadások	24913	25104	26582	
B1 Működési célú támogatások államh. belülről	4020	4051	4087		K1 Személyi juttatások	11235	11261	11390	
B3 Közhatalmi bevételek					K2 Munkaadókat terhelő járulékok és szoc.hj.adó	2466	2471	2478	
B4 Működési bevételek	2200	2200	2661		K3 Dologi kiadások	11212	11372	12714	
B6 Működési célú átvett pénzeszközök		160	160		K4 Ellátottak pénzbeli juttatásai				
					K5 Egyéb működési célú kiadások				
					K502 Elvonások és befizetések				
					K506 Egyéb működési célú támogatások államh.belültre				
					K508 Működési célú visszatérítendő támogatások, kölcsönök nyújtása államháztartáson kívülre				
					K511 Egyéb működési célú támogatások államh.kivültre				
					K512 Tartalékok				
<b>Költségvetési bevételek összesen:</b>	<b>6220</b>	<b>6411</b>	<b>6908</b>		<b>Költségvetési kiadások összesen:</b>	<b>24913</b>	<b>25104</b>	<b>26582</b>	
<b>Bev. és kiad. egyenlege, működési hiány</b>	<b>18693</b>	<b>18693</b>	<b>18693</b>		<b>Bev. és kiad. egyenlege, működési többlet</b>				
B813 Maradvány igénybevétele		112	112		Többlet				
B816 Központi, irányító szervei támogatás	18693	18581	19581						
<b>Működési bevétel mindösszesen:</b>	<b>24913</b>	<b>25104</b>	<b>26601</b>		<b>Működési kiadás mindösszesen:</b>	<b>24913</b>	<b>25104</b>	<b>26582</b>	
<b>FELHALMOZÁSI KÖLTSÉGVETÉS ELŐIRÁNYZAT CSOPORT</b>									
II. Felhalmozási bevételek					II. Felhalmozási kiadások				19
B2 Felhalmozási célú támogatások államh.belülről					K6 Beruházások				19
B5 Felhalmozási bevételek					K7 Felújítások				



# J E L E N L É T I Í V

a Képviselő-testület 2017. december 15-én megtartott  
nyilvános ülésén jelenlévő önkormányzati képviselőkről

Szitó Sándor

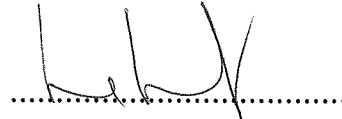

B Csák Imre

.....

Dr. B. Csák István



Dobos Sándor

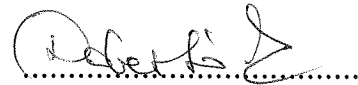

Dul Sándor

.....

Gazdag Endréné

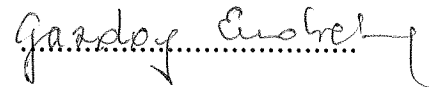

Patakiné Darabos Zsuzsanna





**Biharnagybajom Községi Önkormányzat**  
**Polgármesterétől**

## MEGHÍVÓ

Biharnagybajom Község Önkormányzatának Képviselő-testülete  
**2017. december 15-én pénteken 14,00 órakor**  
a Polgármesteri Hivatal tanácstermében nyilvános  
ülést tart, melyre Önt tisztelettel meghívom.

**N a p i r e n d:**

1. Előterjesztés a II. számú védőnői körzet védőnői pályázatának elbírálására  
Előadó: Szitó Sándor polgármester  
Véleményező bizottság: Népjóléti és Ügyrendi Bizottság
2. Előterjesztés a Biharnagybajom Községi Önkormányzat 2017. évi költségvetéséről szóló 2/2017. (III. 13.) önkormányzati rendelet módosítására (később kerül megküldésre)  
Előadó: Szitó Sándor polgármester  
Felkért előadó: Juhászné Hegedűs Mária pénzügyi csoportvezető  
Véleményező bizottság: Településfejlesztési és Mezőgazdasági Bizottság  
Népjóléti és Ügyrendi Bizottság  
Pénzügyi Bizottság
3. Előterjesztés Biharnagybajom Községi Önkormányzat 2018. évi átmeneti gazdálkodásáról szóló önkormányzati rendelet megalkotására  
Előadó: Szitó Sándor polgármester  
Véleményező bizottság: Népjóléti és Ügyrendi Bizottság  
Pénzügyi Bizottság
4. Előterjesztés a Településképi Arculati Kézikönyv elfogadására; a Biharnagybajom Község településképeinek védelméről szóló önkormányzati rendelet megalkotására  
Előadó: Szitó Sándor polgármester  
Véleményező bizottság: Településfejlesztési és Mezőgazdasági Bizottság  
Népjóléti és Ügyrendi Bizottság
5. Előterjesztés a 2018. évi éves belső ellenőrzési ütemterv elfogadására, valamint a 2018. évi belső ellenőrzési feladatok ellátására  
Előadó: Szitó Sándor polgármester  
Véleményező bizottság: Pénzügyi Bizottság
6. Különfélék

Biharnagybajom, 2017. december 11.

**Szitó Sándor s.k.**  
polgármester

A döntés formája: határozat

A döntéshez egyszerű szavazattöbbség szükséges.

# 1. napirendi pont

## **Előterjesztés**

**a II. számú védőnői körzet védőnői pályázatának elbírálására**

**Előadó:**

Szitó Sándor polgármester

**Véleményező bizottság:**

Népjóléti és Ügyrendi Bizottság

**Biharnagybajom Községi Önkormányzat**  
**Polgármesterétől**

---

**ELŐTERJESZTÉS**

**a Képviselő-testület 2017. december 15-én tartandó ülésére  
a II. számú védőnői körzet védőnői pályázatának elbírálásáról**

**Tisztelt Képviselő-testület!**

A Képviselő-testület 2017. október 26-án tartott ülésén, a **145/2017. (X. 26.) számú KT határozatával döntött a megüresedő II. számú védőnői körzet védőnői álláshelyének meghirdetéséről.**

A pályázati felhívás közzétételre került a Kormányzati Személyügyi Szolgáltató és Közigazgatási Képzési Központ (KSZK) honlapján és Biharnagybajom község honlapján.

**A pályázat benyújtási határideje 2017. december 15. napja volt.**

Az álláshely betöltésére **egy pályázat érkezett. A pályázó Földi-Lengyel Edina, 5520 Szeghalom Vásártér u. 26. szám alatti lakos.**

A benyújtott pályázat **érvényes**, a pályázó iskolai végzettsége megfelel a területi védőnői ellátásról szóló 49/2004. (V. 21.) ESzCsM rendelet 2. §-ában foglaltaknak, a szükséges mellékletek csatolásra kerültek.

A pályázatban nevezett arról tájékoztatott, hogy a későbbi, októberi nyelvvizsgája miatt, még nem kapta kézhez védőnői végzettségéről szóló oklevelét. 2017. december 11-én azonban benyújtotta a hiányzó dokumentumot.

Földi-Lengyel Anita nyilatkozott arra vonatkozóan, hogy személyét érintő kérdés **tárgyalásakor nyílt ülést kér.**

Előterjesztésemhez csatolom a pályázat másolatát.

Kérem a Tisztelt Képviselő-testületet, hogy tárgyalja meg az előterjesztést, és hozza meg döntését.

Biharnagybajom, 2017. december 11.

**Szitó Sándor s.k.**  
polgármester



**HATÁROZATI JAVASLAT**  
a Képviselő-testület 2017. december 15-i ülésére  
**Földi-Lengyel Edina**  
**védőnővé történő kinevezéséről**

Biharnagybajom Községi Önkormányzat Képviselő-testülete a Védőnői Szolgálat II. számú körzetében a védőnői feladatok ellátásával kapcsolatban az alábbiakat határozza el:

**Földi-Lengyel Edina** 5520 Szeghalom, Vásártér u. 26. szám alatti lakost, **2018. január 1. napjától, határozatlan időre kinevezi védőnővé** a biharnagybajomi **II. számú védőnői körzetbe.**

A közalkalmazottak jogállásáról szóló 1992. évi XXXIII. törvény alapján besorolása „F” fizetési osztály 1. fizetési fokozat, mely alapján **alapilletményét 180.500,- Ft-ban** állapítja meg.

Alapilletményén felül az alábbi pótlékokat állapítja meg:

- **területi pótlék 16.950,- Ft**
- **egyéb pótlék: iskola-egészségügyi ellátási pótlék: 4.900,- Ft** (2018. december 31. napjáig kerül megállapításra)
- **szakdolgozó védőnő kiegészítő díjazása: 37.000,- Ft** (2018. december 31. napjáig kerül megállapításra)
- **védőnői kiegészítő pótlék: 27.050,- Ft** (2018. december 31. napjáig kerül megállapításra)

Megbízza a polgármestert a szükséges intézkedések megtételére.

Határidő: 8 napon belül

Felelős: Szitó Sándor polgármester

**Földi-Lengyel Edina**

**5520, Szeghalom Vásártér u. 26**

**Tel: 06/70 408-51-72**

**E-mail: [lengveledina94@gmail.com](mailto:lengveledina94@gmail.com)**



**Tisztelt Címzett!**

Jelen levelemmel, valamint a csatolt önéletrajzommal szeretnék pályázni munkalehetőség reményében.

A Szegedi Tudományegyetem Egészségtudományi és Szociális Képzési Kar Egészségügyi Gondozás és Prevenció Védőnői alapszakán végeztem 2017-ben.

Jelenleg pályakezdő vagyok, de iskolai tanulmányaim alatt lehetőségem volt több helyen is gyakorlati képzésben részt venni.

Először 2015-ben a Gyulai Pándi Kálmán Kórház szülészeti nőgyógyászati osztályán töltöttem gyakorlati időt, ahol megtanultam az alapvető tudnivalókat a szülést követő ellátásról.

Ezt követően ugyancsak a Gyulai Pándi Kálmán Kórház gyermekosztályán voltam, ahol lehetőségem volt a koraszülöttek és újszülöttek gondozását megtanulni.

2016-ban Szegeden különböző témakörökben, mind általános, mind pedig szakközépiskolák tanulóinak tartottam egészségnevelési órákat, amelyek nagyon közel álltak hozzám.

2016. július 14. - Nemzetközi Babamasszázs oktató képzésen vettem részt a MAGYE szervezése által, melyet sikeresen teljesítettem. A képzés ideje alatt egy komplett babamasszázs tanfolyamot kellett szerveznem és megtartanom öt szülő részére. A szülők lelkesen segítettek és élvezték a tanfolyamot, azóta is többen keresnek meg a babákat érintő kérdésekkel.

A kötelező iskolai nagy gyakorlataimat Szeghalmon illetve Bucsán töltöttem. 2017.02.06. - 2017.03.17.-ig a 6 hetes városi szakmai gyakorlatomat a Szeghalomi Védőnői Szolgálatban tudtam le, majd 2017.03.27.-2017.05.05.-ig a 6 hetes falusi szakmai

gyakorlatomat pedig Bucsa Község Védőnői Szolgálatban töltöttem le. A nagy gyakorlat befejeztével nagyon megtetszett a területi védőnői munkakör.

Világ életében nagyon szerettem a gyerekeket, ezért is választottam hivatásul a védőnői munkakört, hiszen itt már születésüktől kezdve részese lehetek a kicsik életének és szakmai tudásommal elősegíthetem egészséges fejlődésüket.

Nyitott egyéniség vagyok, melyet bizonyít az is, hogy nem csak a babákkal, de az anyukákkal is jól kijövök. Jó csapatjátékos vagyok, de önállóan is megállom a helyem talpraesettségemnek köszönhetően. Munkámat precízió és alaposág jellemzi, melyet a gyakorlataimon az oktatóvédőnőim is észrevettek és dicsérték.

Úgy érzem, pályakezdő létemre már van annyi szakmai tudásom és tapasztalatom, hogy megálljam a helyem védőnőként, akár iskolában, akár területen és még jobban belevessem magam a szakmába.

Remélem, a fentiek felkeltették érdeklődését, és lehetőségem lesz arra, hogy személyesen is találkozhatunk egy megbeszélés keretén belül. Kapcsolatfelvétel céljából elérhető vagyok a **06/70 408-51-72-es** mobiltelefonszámon, valamint a [lengyeledina94@gmail.com](mailto:lengyeledina94@gmail.com) email címen.

**Tisztelettel: Földi-Lengyel Edina sk.**

Szeghalom, 2017.11.30.

# Önéletrajz



## **Személyes adatok**

Név: Földi-Lengyel Edina

Születési hely, idő: Szeghalom, 1994. 09. 16

Lakhely: 5520. Szeghalom, Vásártér u. 26

Elérhetőség: tel: +36 70 408-51-72

e-mail: lengyeledina94@gmail.com

## **Iskolai tanulmányok**

2016. július 14. - Nemzetközi Babamasszázs oktató képzés MAGYE

2013. – 2017. Szegedi Tudományegyetem Egészségtudományi és Szociális Képzési Kar-  
Egészségügyi Gondozás és Prevenció alapszak (Védőnő BA képzés)

2009. - 2013. Péter András Gimnázium és Szigeti Endre Szakképző Iskola Szeghalom  
(gimnázium, érettségi)

2001. - 2009. Tildy Zoltán Általános és Alapfokú Művészeti Iskola Szeghalom

## **Munkatapasztalat**

Pályakezdő vagyok, de egyetemi éveim alatt volt szerencsém több gyakorlati helyen is megfordulni.

2016. júniusában 1 hetet Gyulán a Pándy Kálmán Kórház szülészeti-nőgyógyászati osztályán töltöttem, majd ugyancsak egy hetet a kórház gyermekosztályán

2017.02.06. - 2017.03.17.-ig a 6 hetes városi szakmai gyakorlatomat a Szeghalomi Védőnői Szolgálatban töltöttem le

2017.03.27.-2017.05.05.-ig a 6 hetes falusi szakmai gyakorlatomat pedig Bucsa Község Védőnői Szolgálatban töltöttem le

## **Nyelvismeret**

Angol középfokú komplex nyelvvizsgálattal rendelkezem.

### **Számítástechnikai ismeretek**

Word, Excel felhasználói szinten, internet széleskörű használata.

### **Egyéb**

Jogosítvány B kategóriás jogosítvánnyal rendelkezem

Szeghalom, 2017.11.30.

Tisztelettel: Földi-Lengyel Edina sk.

## HOZZÁJÁRULÓ NYILATKOZAT

a benyújtott pályázatot a pályázatok értékelésében részvevő személyek megismerhetik

Alulírott, *Földi-Lengyel Edina* (név) *Szeghalom, 1994.09.16.* (szül. hely és idő) *Labbancz Éva* (anyjaneve), az információs önrendelkezési jogról és az információszabadságról szóló 2011. évi CXII. törvény 5. § (1) bekezdés a) pontja alapján nyilatkozom, hogy a *védőnői álláshoz* benyújtott pályázati anyaggal kapcsolatban hozzájárulásomat adom személyes adataim megismeréséhez a pályázati eljárásban résztvevők számára.

Emellett hozzájárulok hogy a személyemet érintő kérdés tárgyalásakor nyílt ülést kérek, valamint a benyújtott teljes pályázati anyagom sokszorosításához, továbbításához (harmadik személlyel történő közléséhez).

Kelt: Szeghalom, 2017.11.30.

*Földi-Lengyel Edina*

(név)

# HATÓSÁGI ERKÖLCSI BIZONYÍTVÁNY

BELÜGYMINISZTERIUM



IGAZOLOM, HOGY

**FÖLDI-LENGYEL EDINA**

Szül.: Lengyel Edina

Szeghalom, 1994.09.16.

anyja szül. neve: Labbancz Éva

magyar állampolgár

5520 Szeghalom, Vásártér utca 26. alatti lakos

a bűnügyi nyilvántartási rendszer adatai alapján

**BÜNTETLEN ELŐÉLETŰ**

**NEM ÁLL KÖZÜGYEKTŐL ELTILTÁS HATÁLYA ALATT**

**NEM ÁLL FOGLALKOZÁSTÓL VAGY TEVÉKENYSÉGTŐL ELTILTÁS HATÁLYA ALATT**

Budapest, 2017. november 22.



*Dr. Korom Rita*  
Dr. Korom Rita  
főosztályvezető

Érvényes a kiállításától számított 90 napig. A hatósági erkölcsi bizonyítvány a személyazonosság egyidejű igazolásával használható fel. A hatósági erkölcsi bizonyítvány tartalmát az ellenkező bizonyításig mindenki köteles elfogadni. Jogszabálysértésre hivatkozással az érintett személy a bizonyítvány bírósági felülvizsgálatát kérheti a Fővárosi Közigazgatási és Munkügyi Bíróságtól. A keresetlevelet a bizonyítvány kézhezvételétől számított harminc napon belül a Belügyminisztérium Bűnügyi Nyilvántartó Hatóságánál kell előterjeszteni vagy ajánlott küldeményként postára adni. A hatósági erkölcsi bizonyítvány kizárólag a kérelmező által a hatósági erkölcsi bizonyítvány iránti kérelpon megjelölt és igazolni kívánt tények tanúsítására szolgál.

#### ADATVEDELMI ZÁRADEK

A hatósági erkölcsi bizonyítványban átadott személyes adatok az információs önrendelkezési jogról és az információszabadságról szóló 2011. évi CXII. törvény szerinti különleges (bűnügyi személyes) adatokat is tartalmaznak, ezért a felhasználó azokat jogszerűen kizárólag az adatigénylés alapjául szolgáló eljárásban, a bűnügyi nyilvántartási rendszerrel, az Európai Unió tagállamainak bírósági által magyar állampolgárokkal szemben hozott ítéletek nyilvántartásáról, valamint a bűnügyi és rendészeti biometrikus adatok nyilvántartásáról szóló 2009. évi XLVII. törvényben meghatározott célból használhatja fel, illetve kezelheti. A hatályos adatvédelmi és adatbiztonsági előírások megsértése esetén (különös tekintettel a jogosultságon és a céltól eltérő adatkezelésre) büntetőjogi, polgári jogi és munkajogi (fegyelmi) felelősség terhel.



059335041



EE1711211578

453 030 030 001 - 1630632-00 - 1720-207235 - BNY Hatósági Nyilvántartási Rendszer - 2017. 09. 15. - 260/000

*Eredetivel megegyező hiteles másolat!*

*Földi-Lengyel Edina*



Sorszám: 00000234/OI/FI62198  
Intézményi azonosító: FI62198

Törzslap sorszáma: T168229/FI62198

# IGAZOLÁS



Igazolom, hogy

**Lengyel Edina**

hallgató, aki 1994. év szeptember hó 16. napján Magyarország Szeghalom településén Lengyel Edina néven született, a

**Szegedi Tudományegyetem**

nevű felsőoktatási intézmény

**egészségügyi gondozás és prevenció [védőnő]**

alapképzési szakán tanulmányi kötelezettségeinek eleget tett (abszolutóriumot szerzett).

A záróvizsga-bizottság előtt 2017. év június hó 7. napján sikeres záróvizsgát tett.

A hallgató az oklevél kiállításának feltételéül szabott nyelvi követelménynek nem tett eleget, így részére az oklevél nem adható ki.

Az előírt nyelvvizsga teljesítésének igazolását követő harminc napon belül a felsőoktatási intézmény kiállítja és kiadja az oklevelet a jogosult részére.

Jelen igazolás végzettséget, szakképzettséget nem igazol.

Szeged, 2017. július 4.



*[Handwritten signature]*  
tanulmányi osztályvezető

VMSZ-31-2017.



# IGAZOLÁS

A Szegedi Tudományegyetem Egészségtudományi és Szociális Képzési Kara igazolja, hogy

**Lengyel Edina**

*Születési idő: Szeghalom, 1994.09.16.*

*Anyja neve: Labbancz Éva*

a „**VÉDŐNŐI MÉHNYAKSZÚRÉS GYAKORLATA**”

című 60 órás tantárgy elméleti és gyakorlati részét is eredményesen teljesítette, és sikeres vizsgával zárta. Védőnőként képessé vált a népegészségügyi célú méhnyakszűrés végzésére.

Szeged, 2017. július 14.



Dr. Barnai Mária  
dékán

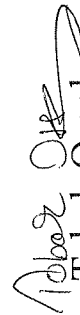

  
Dr. Tobak Orsolya  
tanszékvezető

Oklevél sorszáma: ETSZK-00250/2017/OKL  
Intézményi azonosító szám: FI62198

MKKR szintje: 6  
EKKR szintje: 6

# OKLEVÉL



Ezen oklevél tanúsítja, hogy

**Lengyel Edina**

(született: Lengyel Edina, Magyarország, Szeghalom, 1994. szeptember 16.) a **Szegedi Tudományegyetem**

**egészségügyi gondozás és prevenció**

alapképzési szak **védőnő** szakirányán tanulmányi kötelezettségeinek eleget tett, **alapfokozatot és**

**védőnő**

szakképzettséget szerzett. A képzés ideje **8** félév.

Oklevelének minősítése: **jó.**

Szeged, 2017. december 1.

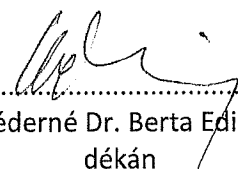

  
Héderné Dr. Berta Edina  
dékán

A döntés formája: rendelet

A döntéshez minősített szavazattöbbség szükséges.

## **2. napirendi pont**

### **Előterjesztés**

**a Biharnagybajom Községi Önkormányzat  
2017. évi költségvetéséről szóló 2/2017. (III. 13.) önkormányzati  
rendelet módosítására**

**Előadó:**

Szító Sándor polgármester

**Felkért előadó:**

Juhászné Hegedűs Mária pénzügyi csoportvezető

**Véleményező bizottság:**

Településfejlesztési és Mezőgazdasági Bizottság  
Népjóléti és Ügyrendi Bizottság  
Pénzügyi Bizottság

*Biharnagybajom Községi Önkormányzat  
Polgármesterétől*

---

**Előterjesztés  
a Képviselő-testület 2017. december 15-én tartandó ülésére  
az Önkormányzat és intézményei 2017. évi költségvetési rendeletének  
módosításáról**

Tisztelt Képviselő-testület!

A Biharnagybajom Községi önkormányzat és intézményei 2017. évi költségvetési rendelete 2017. március 9-én került elfogadásra, majd 2017. VI.30-án és VIII.30-án módosításra került.

Az azóta eltelt időben több olyan központi költségvetésből származó bevételünk van, melyet a rendeletünkön át kell vezetni, illetve saját hatáskörben történő módosításokra is van szükség.

Először a központi költségvetésből származó többletbevételek, majd a saját hatáskörben módosítandó bevételek és a hozzákapcsolódó kiadások átvezetésére, és egyéb rendezendő tételekre teszünk javaslatot.

A költségvetésünk módosítása során a változásokat önkormányzat és intézményei egészében vezetjük végig.

**B1. Működési célú támogatások államháztartáson belül**

**B11. Az önkormányzatok működési célú támogatásai államháztartáson belül** az alább nem tervezett bevételekkel javasoljuk módosítani előirányzatainkat.

**1. kiegészítő támogatás**

a./ 2017. évi **bérekompenzációban** is szükséges az utolsó módosítás óta megérkezett támogatás **223 e Ft** összegével növelni a bevételi előirányzatunkat, ugyanezen összeggel növelni a személyi juttatások és járulékaik előirányzatát mely az intézmények intézményfinanszírozásának támogatási összegében eredményez növekedést.

Ezen bevétel megoszlása az alábbi:

- Önkormányzat: 40e Ft
- Polg.hivatal: 140 e Ft
- ÁMK: 43 e Ft
- óvoda intézményegység 7 e Ft
- művelődési intézményegység 36 e Ft

A bérkompenzációhoz tartozóan kiadási oldalról a személyi juttatások és járulékaiknak előirányzata növekszik az alábbiak szerint.

	Önkorm.	Polg. hiv.	ÁMK		Összesen
Megnev.			óvoda	műv.h	
Szem.jutt.	33	115	6	29	183
Járulék	7	25	1	7	40
összesen	40	140	7	36	223

Ezen jogcímhez tartozó bevétel- és kiadás a kötelező feladatellátáshoz **kapcsolódik.**

**b./** Ez évben is kiírták a **szociális célú tűzifa** támogatási pályázatot, melyen önkormányzatunk **5.658 e Ft** támogatásban részesült. Ezen összeggel növekszik a kiegészítő támogatás előirányzata, és növekszik a készletbeszerzés előirányzata.

**c./** A **települési arculati kézikönyv** elkészítésére **1.000 e Ft** támogatásban részesültünk, melyet a kiegészítő támogatások előirányzatai között szerepeltettünk rendeletünkben, azonban helyesen az általános támogatások előirányzatai között kell szerepeltetni. így ezen összeggel csökkentjük a kiegészítő támogatás előirányzatát, és **növeljük az általános támogatás előirányzatát.** ez a költségvetés fő összegére számszaki kihatással nincs.

#### **B 16. Fejezeti kezelésű előirányzatból működési támogatás**

A közfoglalkoztatás mezőgazdasági programjának keretében pályázati lehetőség volt fóliázó berendezés vásárlására, melyre **1.724 e Ft** támogatást nyertünk, ezzel növekszik bevételi előirányzatunk összege, és növekszik a dologi kiadások előirányzatának összege.

#### **B.21.Felhalmozási célú önkormányzati támogatások**

A konyhafejlesztésre beadott pályázatunkon nyert és kiutalt támogatás összegével növelni kell fejlesztési költségvetési előirányzatunkat **17.890 e Ft** összegben, mely kiadási oldalon a felújítási kiadási előirányzatok összegét növeli, azonban mivel ez évben nem kerül sor a kivitelezésre javasoljuk fejlesztési tartalékba helyezését.

**B.351.Iparüzési adóbevétel** tervezett bevételének előirányzatát a befolyt bevételek alapján növelni javasoljuk **2.700 e Ft** összegben. melyből 1.000 e Ft-ot az ÁMK intézményfinanszírozásának növelésére, 1.700 e Ft összeget pedig tartalékba helyezni javasoljuk

#### **B.401. Készletértékesítés**

A tervezett készletértékesítés bevételi előirányzatát **1.900 e Ft-tal javasoljuk növelni** a ténylegesen befolyt bevételünk szintjére, melyet tartalékba helyezünk.

#### **B.403. Közvetített szolgáltatások ellenértékére**

Előirányzatot nem terveztünk, azonban az intézményi változás miatt továbbszámlázott tételek, valamint a KLIK-el történt elszámolás miatt a befolyt bevételekkel növelni kell előirányzatunkat – önkormányzat esetében 1880 e Ft-tal, hivatal esetében 149 e Ft-tal, az ÁMK művelődési intézményegységénél 1461 e Ft-tal, összesen 3.490 e Ft-tal. Kiadási oldalról ez a dologi kiadások előirányzatát növeli intézményenként ugyanebben az összegben.

#### **B.404. Tulajdonosi bevételek**

Az ÁMK művelődési intézményegységénél a tervezett bevételi előirányzat a bérleti díjakból nem fog realizálódni, csökkenteni szükséges 1.000 Ft-tal az előirányzatunkat. Ennek a bevétel kiesésnek a kompenzálása az intézmény részéről kiadások csökkentésével nem lehetséges, így az önkormányzat intézményfinanszírozásának növelése szükséges 1.000 e Ft összegben.

#### **B 65. Működési célú pénzeszközök bevételeinek előirányzatát szükséges növelni a kapott támogatások összegével**

- óvoda működési támogatása 50 e Ft, melyet kiadási oldalról a dologi kiadási előirányzat növelésére javaslunk
- az önkormányzat esetében az adventi rendezvényre kapott támogatás összegével 120 e Ft-tal, valamint a Bihar-Sárrét egyesület részéről 460 e Ft bevétellel javasoljuk növelni előirányzatunkat. Kiadások között a dologi kiadások előirányzatának növelését javasoljuk.

**Egyéb módosításokra** az alábbiakban teszünk javaslatot.

1. A Kabai Tamasz Szociális intézmény részére terveztünk támogatás átadást 10.656 e Ft összegben, a minimálberek emelkedéséből eredő kiadások fedezetére. Azonban a központi intézkedéseknek és az intézmény gazdálkodásának köszönhetően, jelenleg az intézmény által jelezett igény 1.653 e Ft. A pénzeszközátadásnak a forrását a kiegészítő támogatások között jelöltük meg, de az 1.653 e Ft igényből a kiegészítő támogatás igénylésünkben csak 1.377 e Ft lejárt tartozást tudtunk benyújtani, így ennek megfelelően módosítjuk a kiegészítő támogatásunk előirányzatát, tehát **csökkenteni javasoljuk 9.279 e Ft-tal**. A fennmaradó pénzeszközátadásnak a forrását a szociális keretből javasoljuk nevesíteni. (276 e Ft)



2.A kiegészítő támogatások között tervezett kulturális pótlék, melynek átvezetését már rendeztük megfelelő helyre, azonban az intézményen kívül az önkormányzatnál is figyelembe lett véve, melyet most rendezünk 773 e Ft összegben. (a kiegészítő támogatások összegét csökkentjük és az egyéb jogcímen a működési támogatás összegét növeljük)

A kiegészítő támogatási igény benyújtott összege 5948 e Ft, melynek még eredményéről nincs információnk. A döntésig a még ottlévő előirányzat összegét változatlanul szerepeltetjük.

3. Az ÁMK intézmény óvoda intézményegységénél a személyi juttatások előirányzatából a táppénzhozzájárulásokból illetve egyéb járulékok elszámolásából eredően a személyi juttatások előirányzatából a járulékok előirányzatára javaslunk 500 e Ft. átvezetést.

4.A képviselők tiszteletdíjának (135 e Ft) és járulékának (30 e Ft) előirányzatából 165 e Ft-ot javaslunk csökkenteni és ugyanezen összeggel a pénzeszközátadás előirányzatát növelni a képviselőtestület határozata alapján.

5. Az ÁMK intézményegység személyi juttatásainak decemberi kifizetésére a nettó összegnek megfelelő személyi juttatás előirányzat növelést javaslunk, mely az óvoda esetében 380 e Ft, míg a művelődési intézményegységnél 100 e Ft összegben, az intézmények dologi kiadási előirányzataiból történő átcsoportosítással.

6. A fejlesztési kiadások előirányzatát is rendezni szükséges az alábbiak szerint

- a településrendezési tervhez kapcsolódóan 432 e Ft-tal növelni szükséges a beruházások előirányzatát
- az óvodai eszközbeszerzések miatt a beruházások előirányzatát javasoljuk növelni 179 e Ft-tal, míg a művelődési intézményegységnél 19 e Ft-tal, azzal, hogy a dologi kiadási előirányzataiból csoportosítjuk át,
- a polgármesteri hivatal eszközbeszerzései miatt 247 e Ft-tal javasoljuk a fejlesztési előirányzatot növelni, melyet a dologi kiadási előirányzatokból javaslunk átcsoportosítani,
- az önkormányzat tárgyeszközbeszerzései miatt 755 e Ft-tal javasoljuk növelni a beruházások előirányzatát, a fejlesztési tartalék terhére.
- a Bajomi 13 emléktábla készítésére tervezett 1.000 e Ft előirányzat nem került felhasználásra, a tényleges teljesítés 646 e Ft, így e címen tervezett előirányzatot csökkenteni tudjuk 354 e Ft-tal, mely a tartalék előirányzat összegét növeli.

- az önkormányzat esetében a pályázatokhoz kapcsolódó épületfelújítások kiadásai (külterületi utak, sporttelep felújítás, ebédlő felújítás, egészségügyi intézmény) előirányzatát növelni szükséges 1.434 e Ft összegben, melynek forrása a tartalék, (nyertes pályázatok esetén a támogatás kiutalásakor pótlódik a tartalékból felhasznált összeg)

- beruházások előirányzatát a már nyertes pályázathoz kapcsolódóan (piac) 583 e Ft, míg a legelők vásárlásához kapcsolódóan 350 e Ft összegben kell növelni előirányzatunkat, melynek forrása a tartalék. (itt is a támogatás megérkezésekor pótlódik vissza a tartalékból felhasznált összeg)

- a közfoglalkoztatáshoz kapcsolódóan az eszközbeszerzések megtörténtek, a forrásuk pontosítása vált szükségessé. terveztünk 40.866 e Ft összegben fejlesztést, melyhez 35.472 e Ft támogatás és 5.394 e Ft saját forrás rendeltünk. a saját forrás az előző évi maradványból történt.

A tényleges eszközbeszerzések összege 45.252 e Ft, melyből a támogatási %-ot figyelembe véve az elszámolható támogatás 33.826 e Ft, a saját forrás pedig 11.426 e Ft. (a pm-ből felhasználtunk 5.394 e Ft-ot a többi része a szociális keretből finanszírozott összeg 6.032 e Ft.) A költségvetés készítésekor dologi kiadási előirányzatok lettek a szociális keret terhére történő felhasználásra megjelenítve, így most a dologi kiadások előirányzatát csökkentjük 6.032 e Ft-tal, és a fejlesztési beruházási kiadások előirányzatát ugyanezen összeggel növeljük.

Ezek alapján a munkaügyi központ tervezett fejlesztési támogatási összegének előirányzatát (35.472 e Ft) csökkenteni szükséges, azaz a működési támogatások előirányzatai közé átvezetni 1.646 e Ft-ot.

A fentieket összesítve az önkormányzat és intézményeinek bevételi előirányzatai az alábbiak szerint változnak.

Megnevezés	Önkorm	Polg.Hiv	ÁMK		összesen
			Óvoda	Műv. int	
<b>B1.Működ.támogatás összesen</b>	<b>-211</b>	<b>140</b>	<b>7</b>	<b>36</b>	<b>-28</b>
<b>B111. ált.tám</b>	<b>1.000</b>				<b>1.000</b>
<b>B115 kiegészítő támogat.</b>	<b>-5.354</b>	<b>140</b>	<b>7</b>	<b>36</b>	<b>-5.171</b>
- bérkompenzáció	40	140	7	36	223
-szoc.célú tűzifa	5.658				5.658
-szoc.tám.miatt	-9.279				-9.279
-telep.arc.kézikönyv	-1.000				-1.000

-kult.bérpótl	-773				-773
<b>B16Egyéb műk.támogatás</b>	<b>4.143</b>				<b>4.143</b>
kult.bérpótl.	773				773
m.ügyi közp.tám	1.724				1.724
m.ügyi közp.tám	1.646				1.646
<b>B21.Fejl.támogat.</b>	<b>16.244</b>				<b>16.244</b>
fejl.tám.ktg.vet.	17.890				17.890
m.ügyi közp.	-1.646				-1.646
<b>B.35. adók ip.úz.</b>	<b>2.700</b>				<b>2.700</b>
<b>B4. Műk.bev</b>	<b>3.780</b>	<b>149</b>		<b>461</b>	<b>4.390</b>
B402 Készletért.	1.900				1.900
B403 Közv.szolg	1.880	149		1.461	3.490
B404 Bérl.díj				-1000	-1000
<b>B65. átvett pe.</b>	<b>580</b>		<b>50</b>		<b>630</b>
óvoda			50		50
önk.	580				580
<b>Összesen</b>	<b>23.093</b>	<b>289</b>	<b>57</b>	<b>497</b>	<b>23.936</b>
<b>működési</b>	<b>6.849</b>	<b>289</b>	<b>57</b>	<b>497</b>	<b>7.692</b>
<b>felhalmozási</b>	<b>16.244</b>				<b>16.244</b>

Fentiekhez kapcsolódóan a 2017 évi kiadások kiemelt előirányzatát az alábbiak szerint javasoljuk módosítani.

Személyi juttatások ei-át növelni 28 Ft-tal  
 Járulékok előirányzatát növelni 510 Ft-tal  
 Dologi kiadások ei-át növelni 6.191 e Ft-tal  
 Pe.átadás ei-át csökkenteni 9.114 e Ft-al  
 A tartalék előirányzatát növelni 3.600 e Ft-tal /  
**Működési kiadási ei –ot növelni 1.215 e Ft-tal**

**Fejlesztési kiadások ei-át növelni 8.050 e Ft-tal,**  
 fejlesztési tartalék ei-át növelni 14.671 e Ft-tal

***Mindösszesen növelni előirányzatunkat 23.936 e Ft-tal***

A kiadási előirányzatok változását intézményenként és rovatonként az alábbiak szerint részletezzük:

kiemelt kiadási előirányzat	Önkorm.	Polg.h	ÁMK		Összesen
			Óvoda	Műv.	
szem.juttatás	-102	115	-114	129	28
járadék	-23	25	501	7	510
dologi kiad.	5.456	-98	-509	1.342	6.191
pe.átadás	-9.114				-9.114
szociális kiad					
tartalék	3.600				3.600
működés összesen	<b>-183</b>	<b>42</b>	<b>-122</b>	<b>1.478</b>	<b>1.215</b>
fejlesztési kiad.	22.276	247	179	19	22.721
<b>mindösszesen</b>	<b>22.093</b>	<b>289</b>	<b>57</b>	<b>1.497</b>	<b>23.936</b>

A fentiekben ismertetett változások alapján intézményenkénti finanszírozások alakulása a következő:

### **Önkormányzat**

Módosított bevételi előirányzata 536.787 e Ft

ebből működési bevétel: 370.335 e Ft

felhalmozási bevétel: 166.452 e Ft

Módosított kiadási előirányzata 503.036 e Ft

ebből működési 330.552 e Ft

Felhalmozási 172.484 e Ft,

Melynek a részletes alakulást a költségvetési rendelettervezet II/1,2,4, ,7 számú melléklete tartalmaz.

Ez alapján az önkormányzat módosított működési bevételeinek és kiadásainak különbözete 33.751 e Ft, mely működési többletből intézményfinanszírozás formájában kerül sor az intézmények finanszírozására.

### **Polgármesteri Hivatal**

Módosított bevételi előirányzata: 23.838 e Ft, mely, működési bevétel

Módosított kiadási előirányzata: 123.008 e Ft, mely kiadásból

működési kiadás: 118.316 e Ft

felhalmozási kiadás 4.692 e Ft

Ennek a részletes alakulását a költségvetési rendelettervezet III/1,2,7 számú melléklete tartalmaz.

A Polgármesteri Hivatal módosított bevételi és kiadási előirányzatának különbözete 99.170 e Ft, mely hiány, amit intézményfinanszírozás formájában finanszírozunk meg.

Ebből feladatfinanszírozási támogatás, átadással 85.007 e Ft kerül finanszírozásra, míg a tényleges hiányának finanszírozására 14.163 e Ft, / eredetileg tervezetthez viszonyítottan 156 e Ft-tal csökkent/

### **Szűcs Sándor Általános Művelődési Központ intézmény**

A módosított bevételi előirányzata 3.008 e Ft mely működési előirányzat

A módosított működési kiadási előirányzata 92.546 e Ft

Melynek a részletes alakulást a költségvetési rendeletervezet IV/1,2, 7 számú melléklete tartalmaz.

Ezek alapján az ÁMK intézmény módosított bevételi és kiadási előirányzatainak különbözete 88.502 e Ft, mely működési hiány, amit intézményfinanszírozás formájában szükséges megfinanszírozni.

Ebből feladatfinanszírozási támogatás átadással 69.950 e Ft, és a tényleges hiány finanszírozására 19.588 e Ft, mely 1.681 e Ft-al csökkent, az eredeti ei-hoz képest.

Az ÁMK intézményegységek költségvetésének alakulása:

### **Óvoda intézményegység:**

A módosításra javasolt bevételi előirányzata 75 e Ft,

Tervezett kiadása 65.945 e Ft, mely működési kiadás melynek részletezett alakulását a költségvetési rendelet tervezet IV.B/ 1,2,7 számú melléklete tartalmaz

Ez alapján az Óvoda intézményegység módosított bevételeinek és kiadásainak különbözete 65.870 e Ft, mely működési hiány, amit intézményfinanszírozás formájában szükséges megfinanszírozni.

Ebből feladatfinanszírozási támogatás átadása 63.863 e Ft, és a tényleges hiányának finanszírozására 7e Ft, mely az eredeti ei-hoz viszonyítottan csökkent 2.569 e Ft-tal.

### **Művelődési intézményegység:**

A tervezett bevétele 2.933 e Ft, mely működési bevétel.

Tervezett kiadása: 26.601 e Ft, mely működési kiadás melynek részletezett alakulását a költségvetési rendelet tervezet IV.C/ 1,2,7 számú melléklete tartalmaz

Ez alapján a Művelődési intézményegység módosított bevételeinek és kiadásainak különbözete 23.668 e Ft, mely működési hiány, amit intézményfinanszírozás formájában szükséges megfinanszírozni.

Ebből feladatfinanszírozási támogatás átadás 4.087e Ft, és a tényleges hiányának finanszírozására 19.581 e Ft, mely, 888 e Ft-tal növekedett az eredeti ei-hoz viszonyítottan.

**Így az önkormányzat és intézményei 2017 évi költségvetésének módosításra javasolt pénzforgalmi bevételének fő összege: 590.640 e Ft, melyből**

- **Működési célú: 523.728 e Ft,**
- **Felhalmozási célú: 66.912 e Ft**

**Az önkormányzat és intézményeinek 2017 évi módosításra javasolt kiadási előirányzata 718.590 e Ft, melyből**

- **működési célú: 541.216 e Ft**
- **felhalmozási: 177.374 e Ft**

**A költségvetésben a hiány összege 127.950 e Ft, e hiány finanszírozása belső forrásból, a pénzmaradványból finanszírozódik.**

Kérem a Tisztelt képviselő testületet az anyagot vitassa meg, és hozza meg döntését.

Biharnagybajom, 2017. december 12.

Szító Sándor s.k.  
polgármester

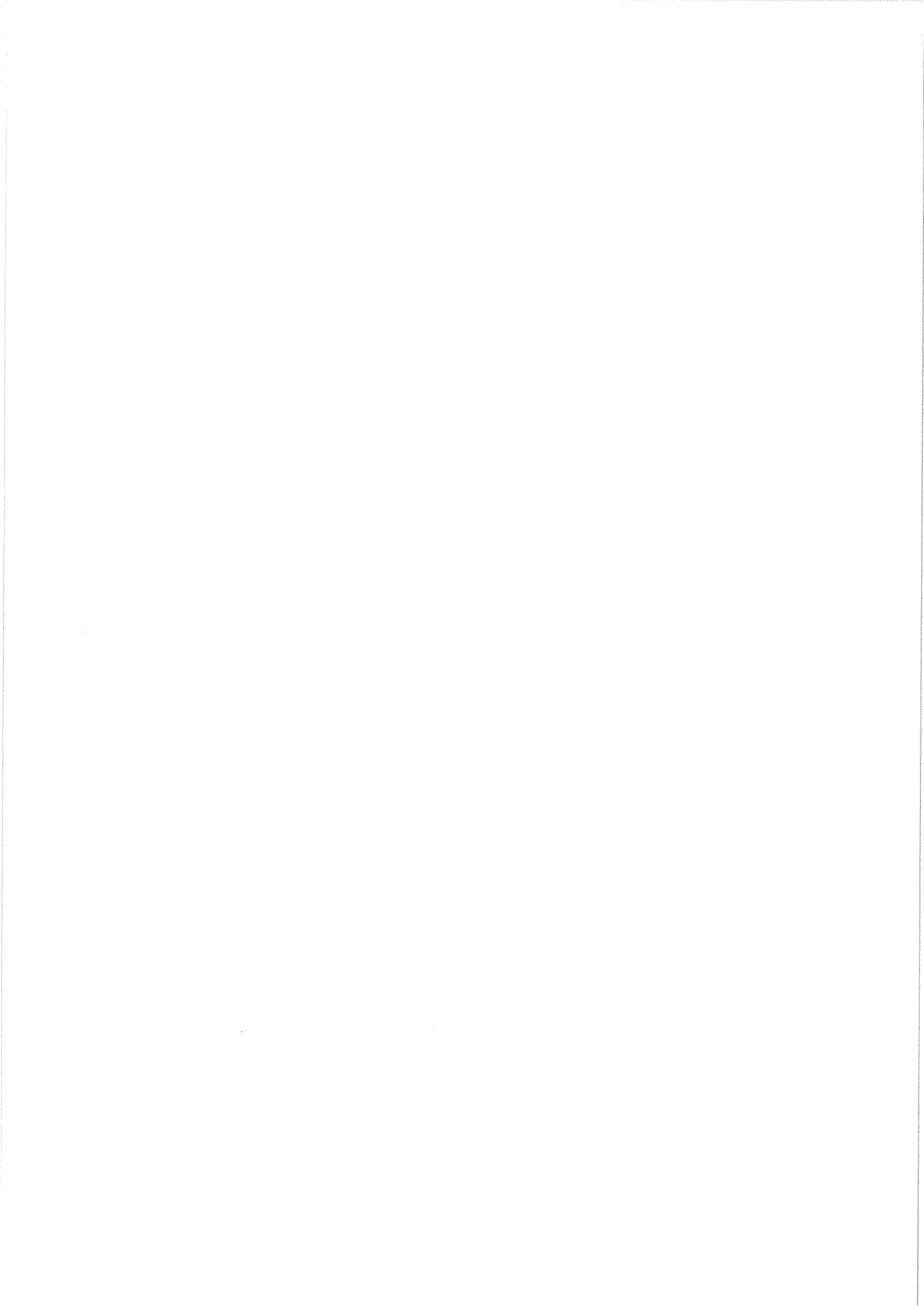



Biharnagybajom Községi Önkormányzat Képviselő-testületének  
.../..... (..... ....) önkormányzati rendelete  
Biharnagybajom Községi Önkormányzat 2017. évi költségvetéséről szóló  
2/2017. (III. 13.) önkormányzati rendelet módosításáról

Biharnagybajom Községi Önkormányzat Képviselő-testülete az Alaptörvény 32. cikk (2) bekezdésében meghatározott eredeti jogalkotói hatáskörében, az Alaptörvény 32. cikk (1) bekezdés f) pontjában meghatározott feladatkörében eljárva Biharnagybajom Községi Önkormányzat 2017. évi költségvetéséről szóló 2/2017. (III. 13.) önkormányzati rendelet módosításáról a következőket rendeli el:

1. §

A Biharnagybajom Községi Önkormányzat 2017. évi költségvetéséről szóló 2/2017. (III. 13.) önkormányzati rendelet (továbbiakban: Rendelet) 3. §-a helyébe a következő rendelkezés lép:

„3. §

(1) A Képviselő-testület a Biharnagybajom Községi Önkormányzat és intézményei 2017. évi költségvetésének fő számai:

- a) költségvetési bevételek összege: 590.640 eFt
- b) költségvetési kiadások összege 718.590 eFt
- c) költségvetés egyenlege – a költségvetési bevételek és költségvetési kiadások különbözete 127.950 eFt hiány, melyből felhalmozási hiány 103.985 eFt  
működési hiány 23.965 eFt

(2) A megállapított 590.640 eFt költségvetési bevételből

- a) kötelező feladatellátáshoz kapcsolódik 579.550 eFt
- b) önként vállalt feladatellátáshoz kapcsolódik 11.090 eFt
- c) állami (államigazgatási) feladatellátáshoz kapcsolódik 0 eFt

(3) A megállapított 718.590 eFt költségvetési kiadás összegéből:

- a) kötelező feladatellátáshoz kapcsolódó kiadás 628.227eFt
- b) önként vállalt feladatellátáshoz kapcsolódó kiadás 11.090 eFt
- c) állami (államigazgatási) feladatellátáshoz kapcsolódó kiadás 0 eFt
- d) pénzforgalom nélküli kiadás (tartalék) 79273 eFt”

2. §

(1) A Rendelet 4. § (1) bekezdése helyébe a következő rendelkezés lép:

„(1) A 3. §-ban jóváhagyott 590640 eFt összegű önkormányzati költségvetési bevételek előirányzat-csoportonkénti megosztását a rendelet I/1. számú melléklete tartalmazza. A bevételek összegéből 523728eFt működési bevétel, 66912 eFt a felhalmozási bevétel.”

(2) A Rendelet 4. § (2) bekezdése helyébe a következő rendelkezés lép:

„(2) A 3. §-ban jóváhagyott 718590 eFt önkormányzati költségvetési kiadásokból 541216 eFt a működési kiadás, 177.374 eFt a felhalmozási kiadás.”

3. §

(1) A Rendelet I/1, I/2, I/4., I/5, I/6, I/7., II/1, II/2, II/7, III/1, III/2, III/7, IV/1, IV/2, IV/7, IV/A/1, IV/A/2, IV/A/7, IV/B/1, IV/B/2, IV/B/7 mellékletei helyébe ezen rendelet I/1, I/2, I/4., I/5, I/6, I/7., II/1, II/2, II/7, III/1, III/2, III/7, IV/1, IV/2, IV/7, IV/A/1, IV/A/2, IV/A/7, IV/B/1, IV/B/2, IV/B/7 mellékletei lépnek.

(2) Ez a rendelet kihirdetését követő napon lép hatályba és a hatályba lépést követő napon hatályát veszti.

Biharnagybajom, 2017. december 12.

**Szitó Sándor s.k.**  
polgármester

**Imre-Erdős Szilvia s.k.**  
jegyző

**BIHARNAGYBAJOM KÖZSÉGI ÖNKORMÁNYZAT  
ÉS INTÉZMÉNYEI**  
2017. évi költségvetés  
módosítása 2017.12. hó

**BIHARNAGYBAJOM KÖZSÉGI ÖNKORMÁNYZAT ÉS INTÉZMÉNYEI**  
**költségvetési bevételei előirányzat-csoportonként, kiemelt előirányzatokként**  
**2017. évi költségvetés**

I.	Működési BEVÉTELEK (B1+B3+B4+B6)	2017. évi tervezett előirányzat				Módosított előirányzat 08.30				Módosításra jav. előirányzat				Módosított előirányzat	
		Összesen	Működési	Felhalmozási	Felhalmozási	Összesen	Működési	Felhalmozási	Felhalmozási	Összesen	Működési	Felhalmozási	Összesen	Működési	Felhalmozási
B1	Működési célú támogatások államháztartáson belülről	542367	539767	2600	518636	516036	2600	7692	7692	-28	441970	526328	523728	2600	
B11	Működési célú támogatások államháztartáson belülről	468743	468743		441998	441998					441970	441970	441970		
B111	Önkormányzatok működési támogatásai	235380	235380		243615	243615					239444	239444	239444		
B112	Helyi önk. működésének általános támogatása	76984	76984		76984	76984					77984	77984	77984		
B113	Települési önk. egyes köznevelési feladatainak támogatása	63255	63255		65824	65824					65824	65824	65824		
B114	Települési önk. szociális és gyermekjóléti feladatainak támogatása	74666	74666		76280	76280					76280	76280	76280		
B115	Települési önk. kulturális feladatainak támogatása	3228	3228		4001	4001					4001	4001	4001		
B115	Működési célú központosított előirányzatok														
B116	Helyi önk. kiegészítő támogatásai	17247	17247		20526	20526					15355	15355	15355		
B12	Elvonások és befizetések bevételei														
B16	Egyéb működési célú támogatások	231363	231363		198383	198383					202526	202526	202526		
B35	Munkaadókat terhelő járulékok és szociális hozzájárulási adó	218413	218413		186979	186979					190349	190349	190349		
B351	Értékesítési és forgalmi adók (helyi iparüzési adó)	8017	8017		8017	8017					8017	8017	8017		
B354	Egyéb	4933	4933		3387	3387					773	773	773		
B3	Közhatalmi bevételek	35550	32950	2600	35550	32950	2600	2700	2700		38250	35650	2600		
B31	Jövedelemadók	100	100		100	100					100	100	100		
B311	Magánszemélyek jövedelemadói (termőföld bérfeladásából)														
B34	Vagyonnyújtó adók (magánszemélyek kommunális adója)	2600	2600		2600	2600					2600	2600	2600		
B35	Termékek és szolgáltatások adói	32600	32600		32600	32600					35300	35300	35300		
B351	Értékesítési és forgalmi adók (helyi iparüzési adó)	29000	29000		29000	29000					31700	31700	31700		
B354	Gépjárműadók	3600	3600		3600	3600					3600	3600	3600		
B36	Egyéb közhatalmi bevételek (bírságok, pótlékok) ig.szolg	250	250		250	250					250	250	250		
B4	Működési bevételek	40074	40074		40527	40527					44917	44917	44917		
B401	Áru- és készletértékesítés ellenértéke	7370	7370		7370	7370					9270	9270	9270		
B402	Szolgáltatások ellenértéke	19237	19237		19237	19237					19237	19237	19237		
B403	Közvetített szolgáltatások ellenértéke										3490	3490	3490		
B404	Tulajdonosi bevételek	6934	6934		6934	6934					-1000	5934	5934		
B405	Ellátási díjak														
B406	Kiszámlázott általános forgalmi adó	6533	6533		6533	6533					6533	6533	6533		
B407	Áfa visszatérítés														
B408	Kamatbevételek														
B409	Egyéb pénzügyi műveletek bevételei														
B410	Egyéb működési bevételek				453	453					453	453	453		
B6	Működési célú átvett pénzeszközök				561	561		630	630		1191	1191	1191		
B61	Működési célú garancia- és kezességvállalásból származó megr.														
B62	Működési célú kölcsön visszatérítés				208	208					208	208	208		
B63	Egyéb működési célú átvett pénzeszközök				353	353					983	983	983		
II.	FELHALMOZÁSI BEVÉTELEK (B2+B5+B7)	5200	5200		48068	48068					630	630	630		
B2	Felhalmozási célú támogatások államháztartáson belülről			5200	40472	40472	48068	16244	16244		16244	64312	64312	64312	
B21	Felhalmozási célú támogatások államháztartáson belülről				35472	35472	40472	16244	16244		16244	56716	56716	56716	
B25	Egyéb felhalmozási célú támogatások bevételei államh. belülről				5000	5000	5000				5000	5000	5000	5000	
B5	Felhalmozási bevételek				7046	7046	7046				7046	7046	7046	7046	
B51	Immateriális javak értékesítése														
B52	Ingatlanok értékesítése				7046	7046	7046				7046	7046	7046	7046	
B53	Egyéb tárgyi eszközök értékesítése														
B54	Részeselek értékesítése														
B55	Részeselek megszüntetéséhez kapcsolódó bevételek														
B7	Felhalmozási célú átvett pénzeszközök	5200	5200		550	550	550				550	550	550	550	

**BIHARNAGYBAJOM KÖZSÉGI ÖNKORMÁNYZAT ÉS INTÉZMÉNYEI**  
**költségvetési bevételei előirányzat-csoportonként, kiemelt előirányzatokként**  
**2017. évi költségvetés**

Megnevezés	2017. évi tervezett előirányzat			Módosított előirányzat 08.30			Módosításra jav. előirányzat			Módosított előirányzat		
	Összesen	Működési	Felhalmozási	Összesen	Működési	Felhalmozási	Összesen	Működési	Felhalmozási	Összesen	Működési	Felhalmozási
B71 Felhalmozási célú garancia- és kezességvállalásból származó megtér.			200			550				550		550
B72 Felhalmozási célú visszatérítendő támogatások, kölcsönök visszat.			5000									
B73 Egyéb felhalmozási célú átvett pénzeszközök												
<b>KÖLTSÉGVETÉSI BEVÉTELEK ÖSSZESEN (I+II)</b>	<b>547567</b>	<b>539767</b>	<b>7800</b>	<b>566704</b>	<b>516036</b>	<b>50668</b>	<b>23936</b>	<b>7692</b>	<b>16244</b>	<b>590640</b>	<b>523728</b>	<b>68912</b>
<b>KÖLTSÉGVETÉSI KIADÁSOK ÉS KÖLTSÉGVETÉSI BEVÉTELEK ÖSSZESEN ENNEK EGYENLEGE, HIÁNY</b>												
<b>III. FINANSZÍROZÁSI BEVÉTELEK (B8)</b>												
B8 Finanszírozási bevételek	44000		44000	127950	28410	99540				127950	28410	99540
B81 Belföldi finanszírozás bevételei	44000		44000	127950	28410	99540				127950	28410	99540
B813 - Maradvány igénybevétele				83950	28410	55540				83950	28410	55540
B8131 - Előző év költségvetési maradványának igénybevétele	44000		44000	127950	28410	99540				127950	28410	99540
Működési célra												
Felhalmozási célra												
B816 - Központi, irányító szervi támogatás												
B82 Külföldi finanszírozás bevételei												
B83 Adóssághoz nem kapcsolódó származékos ügyletek bevételei												
<b>MINDÖSSZESEN (I+II+III)</b>	<b>591567</b>	<b>539767</b>	<b>51800</b>	<b>694654</b>	<b>544446</b>	<b>150208</b>	<b>23936</b>	<b>7692</b>	<b>16244</b>	<b>718950</b>	<b>552138</b>	<b>166452</b>

**BIHARNAGYBAJOM KÖZSÉGI ÖNKORMÁNYZAT ÉS INTÉZMÉNYEI**  
**költségvetési bevételei előirányzat-csoportonként, kiemelt előirányzatonként**  
**2017. évi költségvetés**

Megnevezés		2017. évi tervezett előirányzat	Módosított ei.	Módosítás a jav. ei.	Módosított ei.
<b>I. MŰKÖDÉSI KÖLTSÉGVETÉS ELŐIRÁNYZAT CSOPORT</b>					
<b>B1</b>	<b>Működési célú támogatások államháztartáson belülről</b>	<b>466743</b>	<b>441998</b>	<b>-28</b>	<b>441970</b>
	Kötelező feladatok	466743	441998	-28	441970
	Önként vállalt feladatok				
	Állami (államigazgatási) feladatok				
<b>B3</b>	<b>Közhatalmi bevételek</b>	<b>32950</b>	<b>32950</b>	<b>2700</b>	<b>35650</b>
	Kötelező feladatok	32950	32950	2700	35650
	Önként vállalt feladatok				
	Állami (államigazgatási) feladatok				
<b>B4</b>	<b>Működési bevételek</b>	<b>40074</b>	<b>40527</b>	<b>4390</b>	<b>44917</b>
	Kötelező feladatok	40074	40527	4390	44917
	Önként vállalt feladatok				
	Állami (államigazgatási) feladatok				
<b>B6</b>	<b>Működési célú átvett pénzeszközök</b>		<b>561</b>	<b>630</b>	<b>1191</b>
	Kötelező feladatok		561	630	1191
	Önként vállalt feladatok				
	Állami (államigazgatási) feladatok				
<b>Tárgyévi működési költségvetési bevételek összesen (B1+B3+B4+B6)</b>		<b>539767</b>	<b>516036</b>	<b>7692</b>	<b>523728</b>
	Kötelező feladatok	539767	516036	7692	523728
	Önként vállalt feladatok				
	Állami (államigazgatási) feladatok				
<b>Költségvetési kiadások és költségvetési bevételek összesítésének egyenlege, működési hiány</b>					
<b>B8</b>	<b>Finanszírozási bevételek (maradvány igénybevétele)</b>		<b>28410</b>		<b>28410</b>
	Kötelező feladatok		28410		28410
	Önként vállalt feladatok				
	Állami (államigazgatási) feladatok				
<b>Működési költségvetési bevételek összesen (B1+B3+B4+B6+B8)</b>		<b>539767</b>	<b>544446</b>	<b>7692</b>	<b>552138</b>
	Kötelező feladatok	539767	544446	7692	552138
	Önként vállalt feladatok				
	Állami (államigazgatási) feladatok				

**BIHARNAGYBAJOM KÖZSÉGI ÖNKORMÁNYZAT ÉS INTÉZMÉNYEI**  
**költségvetési bevételei előirányzat-csoportonként, kiemelt előirányzatonként**  
**2017. évi költségvetés**

Megnevezés		2017. évi tervezett előirányzat	Módosított ei.	Módosítás a jav. ei.	Módosított ei.
<b>II. FELHALMOZÁSI KÖLTSÉGVETÉS ELŐIRÁNYZAT CSOPORT</b>					
<b>B2</b>	<b>Felhalmozási célú támogatások államháztartáson belülről</b>		<b>40472</b>	<b>16244</b>	<b>56716</b>
	Kötelező feladatok		40472	16244	56716
	Önként vállalt feladatok				
	Állami (államigazgatási) feladatok				
<b>B5</b>	<b>Felhalmozási bevételek</b>	<b>2600</b>	<b>9646</b>		<b>9646</b>
	Kötelező feladatok	2600	9646		9646
	Önként vállalt feladatok				
	Állami (államigazgatási) feladatok				
<b>B7</b>	<b>Felhalmozási célú átvett pénzeszközök</b>	<b>5200</b>	<b>550</b>		<b>550</b>
	Kötelező feladatok	5200	550		550
	Önként vállalt feladatok				
	Állami (államigazgatási) feladatok				
<b>Tárgyévi felhalmozási költségvetési bevételek összesen (B2+B5+B7)</b>		<b>7800</b>	<b>50668</b>	<b>16244</b>	<b>66912</b>
	Kötelező feladatok	7800	50668	16244	66912
	Önként vállalt feladatok				
	Állami (államigazgatási) feladatok				
<b>Költségvetési kiadások és költségvetési bevételek összesítésének egyenlege, felhalmozási hiány</b>					
<b>B8</b>	<b>Finanszírozási bevételek (maradvány igénybevétele)</b>	<b>44000</b>	<b>99540</b>		<b>99540</b>
	Kötelező feladatok	44000	99540		99540
	Önként vállalt feladatok				
	Állami (államigazgatási) feladatok				
<b>Felhalmozási költségvetési bevételek összesen (B2+B5+B7+B8)</b>		<b>51800</b>	<b>150208</b>	<b>16244</b>	<b>166452</b>
	Kötelező feladatok	51800	150208	16244	166452
	Önként vállalt feladatok				
	Állami (államigazgatási) feladatok				
<b>KÖLTSÉGVETÉSI BEVÉTELEK MINDÖSSZESEN (I+II)</b>		<b>591567</b>	<b>694654</b>	<b>23936</b>	<b>718590</b>
	Kötelező feladatok	591567	694654	23936	718590
	Önként vállalt feladatok				
	Állami (államigazgatási) feladatok				

**BIHARNAGYBAJOM KÖZSÉGI ÖNKORMÁNYZAT ÉS INTÉZMÉNYEI**  
**költségvetési kiadásai előirányzat-csoportonként, kiemelt előirányzatokként**  
**2017. évi költségvetés**

Megnevezés		2017. évi tervezett előirányzat	Módosított ei.	Módosítás a jav. ei.	Módosított ei.
<b>I.</b>	<b>MŰKÖDÉSI KIADÁSOK (K1+K2+K3+K4+K5)</b>	535322	540001	1215	541216
K1	Személyi juttatások	282459	299454	28	299482
K2	Munkaadókat terhelő járulékok és szociális hozzájárulási adó	46632	48552	510	49062
K3	Dologi kiadások	174606	146570	6191	152761
K4	Ellátottak pénzbeli juttatásai	14639	16273		16273
K5	Egyéb működési célú kiadások	16986	29152	-5514	23638
K502	- Elvonások és befizetések		8257		8257
K506	- Egyéb működési célú támogatások államháztartáson belülrre	10986	10986	-9114	1872
K508	- Működési célú visszatérítendő támogatások, kölcsönök nyújt. áhk.				
K511	- Egyéb működési célú támogatások államháztartáson kívülre	4000	4926		4926
K512	- Tartalékok	2000	4983	3600	8583
<b>II.</b>	<b>FELHALMOZÁSI KIADÁSOK (K6+K7+K8)</b>	56245	154653	22721	177374
K6	Beruházások	17312	48178	6617	54795
K7	Felújítások	38633	48633	1433	50066
K8	Egyéb felhalmozási célú kiadások	300	56019	14671	70690
			1823		1823
<b>III.</b>	<b>FINANSZÍROZÁSI KIADÁSOK (K9)</b>				
K9	Finanszírozási kiadások				
	<b>MINDÖSSZESEN (I+II+III)</b>	591567	694654	23936	718590



**BIHARNAGYBAJOM KÖZSÉGI ÖNKORMÁNYZAT ÉS INTÉZMÉNYEI**  
**költségvetési kiadásai előirányzat-csoportonként, kiemelt előirányzatonként**  
**2017. évi költségvetés**

Megnevezés		2017. évi tervezett előirányzat	Módosított ei.	Módosítás a jav. ei.	Módosított ei.
<b>I. MŰKÖDÉSI KÖLTSÉGVETÉSI ELŐIRÁNYZAT CSOPORT</b>					
<b>K1</b>	<b>Személyi juttatások</b>	<b>282459</b>	<b>299454</b>	<b>28</b>	<b>299482</b>
	Kötelező feladatok	282459	299454	28	299482
	Önként vállalt feladatok				
	Állami (államigazgatási) feladatok				
<b>K2</b>	<b>Munkaadókat terhelő járulékok és szociális hozzájárulási adó</b>	<b>46632</b>	<b>48552</b>	<b>510</b>	<b>49062</b>
	Kötelező feladatok	46632	48552	510	49062
	Önként vállalt feladatok				
	Állami (államigazgatási) feladatok				
<b>K3</b>	<b>Dologi kiadások</b>	<b>174606</b>	<b>146570</b>	<b>6191</b>	<b>152761</b>
	Kötelező feladatok	168106	140070	6191	146261
	Önként vállalt feladatok	6500	6500		6500
	Állami (államigazgatási) feladatok				
<b>K4</b>	<b>Ellátottak pénzbeli juttatásai</b>	<b>14639</b>	<b>16273</b>		<b>16273</b>
	Kötelező feladatok	14049	15683		15683
	Önként vállalt feladatok	590	590		590
	Állami (államigazgatási) feladatok				
<b>K5</b>	<b>Egyéb működési célú kiadások</b>	<b>14986</b>	<b>24169</b>	<b>-9114</b>	<b>15055</b>
	Kötelező feladatok	10986	20169	-9114	11055
	Önként vállalt feladatok	4000	4000		4000
	Állami (államigazgatási) feladatok				
<b>Működési költségvetési kiadások összesen (K1+K2+K3+K4+K5)</b>		<b>533322</b>	<b>535018</b>	<b>-2385</b>	<b>532633</b>
	Kötelező feladatok	522232	523928	-2385	521543
	Önként vállalt feladatok	11090	11090		11090
	Állami (államigazgatási) feladatok				
<b>II. FELHALMOZÁSI KÖLTSÉGVETÉSI ELŐIRÁNYZAT CSOPORT</b>					
<b>K6</b>	<b>Beruházások</b>	<b>17312</b>	<b>50001</b>	<b>6617</b>	<b>56618</b>
	Kötelező feladatok	17312	50001	6617	56618
	Önként vállalt feladatok				
	Állami (államigazgatási) feladatok				
<b>K7</b>	<b>Felújítások</b>	<b>38633</b>	<b>48633</b>	<b>1433</b>	<b>50066</b>
	Kötelező feladatok	38633	48633	1433	50066
	Önként vállalt feladatok				
	Állami (államigazgatási) feladatok				
<b>K8</b>	<b>Egyéb felhalmozási célú kiadások</b>				
	Kötelező feladatok				
	Önként vállalt feladatok				
	Állami (államigazgatási) feladatok				
<b>Felhalmozási költségvetési kiadások összesen (K6+K7+K8)</b>		<b>55945</b>	<b>98634</b>	<b>8050</b>	<b>106684</b>
	Kötelező feladatok	55945	98634	8050	106684
	Önként vállalt feladatok				
	Állami (államigazgatási) feladatok				
<b>KÖLTSÉGVETÉSI KIADÁSOK MINDÖSSZESEN (I.+II.)</b>		<b>589267</b>	<b>633652</b>	<b>5665</b>	<b>639317</b>
	Kötelező feladatok	578177	622562	5665	628227
	Önként vállalt feladatok	11090	11090		11090
	Állami (államigazgatási) feladatok				





**BIHARNAGYBAJOM KÖZSÉGI ÖNKORMÁNYZAT**  
**felújítási előirányzatai**  
**2017. évi költségvetés**

<b>KIADÁSOK (ÁFA-val)</b>					
<b>Megnevezés</b>	<b>Forrás</b>	<b>2017. terv</b>	<b>Mód.ei.</b>	<b>Mód.jav.ei.</b>	<b>Mód.ei.</b>
<b>FELÚJÍTÁSOK (K6)</b>					
művelődési ház felújítás	EU tám.				
	Állami rész	38633	38633		38633
	Saját forrás				
	ÁFA				
	<b>Összesen</b>	<b>38633</b>	<b>38633</b>		<b>38633</b>
Külterületi út,(191 e Ft).Sporttelep felújítás(80 e ft),ebédlő felújítás(380 e Ft),eg.ügyi intézm.felújítás(783 eFt)	EU tám.				
	Állami rész				
	Saját forrás			1433	1433
	ÁFA				
	<b>Összesen</b>			<b>1433</b>	<b>1433</b>
	EU tám.				
	Állami rész				
	Saját forrás				
	ÁFA				
	<b>Összesen</b>				
áruház épület felújítás	EU tám.				
	Állami rész		10000		10000
	Saját forrás				
	ÁFA				
	<b>Összesen</b>		<b>10000</b>		<b>10000</b>
<b>FELÚJÍTÁSOK ÖSSZESEN</b>		<b>38633</b>	<b>48633</b>	<b>1433</b>	<b>50066</b>

**BIHARNAGYBAJOM KÖZSÉGI ÖNKORMÁNYZAT**  
**tervezett beruházási előirányzatai**  
**2017. évi költségvetés**

<b>KIADÁSOK (ÁFA-val)</b>					
<b>Megnevezés</b>	<b>Forrás</b>	<b>2017. terv</b>	<b>Mód.ei.</b>	<b>Mód.jav.ei.</b>	<b>Mód.ei.</b>
<b>BERUHÁZÁSOK (K7)</b>					
Bajomi 13 emlékhely kialakítása	Saját forrás	1000	1000	-354	646
településrend.terv	Saját forrás			432	432
önkorm.tárgyi eszköz beszerzés	Saját forrás			775	775
polg.hiv.tanácskozóterem hangosítás	Saját forrás	150	150		150
közfoglalkoztatás eszközbeszerzések	támogatás		25472	-1646	23826
	saját forrás		5394		5394
közfoglalkoztatás eszközbeszerzések	saját forrás			6032	6032
hivatal eszközbeszerzés	saját forrás				
ÁMK eszközbeszerzés	saját forrás				
piac építéshez	saját forrás			583	583
legelő vásárlás	saját forrás			350	350
	<b>Összesen</b>	<b>1150</b>	<b>32016</b>	<b>6172</b>	<b>38188</b>
polg.hivatal ,tanácskozó, ebédlő klímaberendezés	EU tám.				
	Állami rész	1640	1640		1640
	Saját forrás				
	ÁFA				
	<b>Összesen</b>	<b>1640</b>	<b>1640</b>		<b>1640</b>
művelődési ház eszközbeszerzés	EU tám.				
	Állami rész	3727	3727		3727
	Saját forrás				
	ÁFA				
	<b>Összesen</b>	<b>3727</b>	<b>3727</b>		<b>3727</b>
56-os emlékmű	EU tám.				
	támog	5000	5000		5000
	Saját forrás	1350	1350		1350
	ÁFA				
	<b>Összesen</b>	<b>6350</b>	<b>6350</b>		<b>6350</b>
<b>BERUHÁZÁSOK ÖSSZESEN</b>		<b>12867</b>	<b>43733</b>	<b>6172</b>	<b>49905</b>

**BIHARNAGYBAJOM KÖZSÉGI ÖNKORMÁNYZAT ÉS INTÉZMÉNYEI**  
2017. évi költségvetési mérleg

BEVÉTELEK					KIADÁSOK				
Megnevezés	2017. évi tervezett	Módosított ei.	Módosítás a jav. ei.	Módosított ei.	Megnevezés	2017. évi tervezett	Módosított ei.	Módosítás a jav. ei.	Módosított ei.
<b>MŰKÖDÉSI KÖLTSÉGVETÉS ELŐIRÁNYZAT CSOPORT</b>									
I. Működési bevételek	539767	516036	7692	523728	I. Működési kiadások	535322	540001	1215	541216
B1 Működési célú támogatások államh. belülről	466743	441998	-28	441970	K1 Személyi juttatások	282459	299454	28	299482
B3 Közhatalmi bevételek	32950	32950	2700	35650	K2 Munkaadókat terhelő járulékok és szoc.hj.adó	46632	48552	510	49062
B4 Működési bevételek	40074	40527	4390	44917	K3 Dologi kiadások	174606	146570	6191	152761
B6 Működési célú átvett pénzeszközök		561	630	1191	K4 Ellátottak pénzbeli juttatásai	14639	16273		16273
					K5 Egyéb működési célú kiadások	14986	24169	-9114	15055
					K502 Elvonások és befizetések		8257		8257
					K506 Egyéb működési célú támogatások államh.belülré	10986	10986	-9114	1872
					K508 Működési célú visszatérítendő támogatások, kölcsönök nyújtása államháztartáson kívülre	4000	4926		4926
					K511 Egyéb működési célú támogatások államh.kivülre				
					K512 Tartalékok	2000	4983	3600	8583
<b>Költségvetési bevételek összesen:</b>	<b>539767</b>	<b>516036</b>	<b>7692</b>	<b>523728</b>	<b>Költségvetési kiadások összesen:</b>	<b>535322</b>	<b>540001</b>	<b>1215</b>	<b>541216</b>
<b>Bev. és kiad. egyenlege, működési hiány</b>					<b>Bev. és kiad. egyenlege, működési többlet</b>				
B813 Maradvány igénybevétele		28410		28410	Többlet	35588	32751	1000	33751
B816 Központi, irányító szervi támogatás	31143	28306	753	29059					
<b>Működési bevétel mindösszesen:</b>	<b>539767</b>	<b>544446</b>	<b>7692</b>	<b>552138</b>	<b>Működési kiadás mindösszesen:</b>	<b>535322</b>	<b>540001</b>	<b>1215</b>	<b>541216</b>
<b>FELHALMOZÁSI KÖLTSÉGVETÉS ELŐIRÁNYZAT CSOPORT</b>									
II. Felhalmozási bevételek	7800	50668	16244	66912	II. Felhalmozási kiadások	56245	154653	22721	177374
B2 Felhalmozási célú támogatások államh.belülről		40472	16244	56716	K6 Beruházások	17312	48178	6617	54795
B5 Felhalmozási bevételek	2600	9646		9646	K7 Felújítások	38633	48633	1433	50066
B7 Felhalmozási célú átvett pénzeszközök	5200	550		550	K8 Egyéb felhalmozási célú kiadások	300	56019	14671	70690
							1823		1823
<b>Felhalmozási bevétel összesen:</b>	<b>7800</b>	<b>50668</b>	<b>16244</b>	<b>66912</b>	<b>Felhalmozási kiadás összesen:</b>	<b>56245</b>	<b>154653</b>	<b>22721</b>	<b>177374</b>



**BIHARNAGYBAJOM KÖZSÉGI ÖNKORMÁNYZAT**  
2017. évi költségvetés  
módosítás 2017 december



**BIHARNAGYBAJOM KÖZSÉGI ÖNKORMÁNYZAT**  
**költségvetési bevételei előirányzat-csoportonként, kiemelt előirányzatokként**  
**2017. évi költségvetés**

I.	Megnevezés	2017. évi tervezett előirányzat			Módosított előirányzat			Módosításra javasolt előirányzat			Módosított előirányzat		
		Összesen	Működési	Felhalmozási	Összesen	Működési	Felhalmozási	Összesen	Működési	Felhalmozási	Összesen	Működési	Felhalmozási
<b>B1</b>	<b>MŰKÖDÉSI CÉLÚ TÁMOGATÁSOK ÁLLAMHÁZTARTÁSON BELÜLRŐL</b>	<b>364859</b>	<b>362259</b>	<b>2600</b>	<b>337944</b>	<b>335344</b>	<b>2600</b>	<b>6849</b>	<b>6849</b>	<b>2600</b>	<b>344793</b>	<b>342193</b>	<b>2600</b>
B11	Működési célú támogatások államháztartáson belülről	314968	314968		287224	287224		-211	-211		287013	287013	
B111	Önkormányzatok működési támogatásai	84378	84378		88841	88841		-4354	-4354		84487	84487	
B112	Helyi önk. működésének általános támogatása	41823	41823		41823	41823		1000	1000		42823	42823	
B113	Települési önk. egyes köznevelési feladatainak támogatása	25308	25308		26942	26942					26942	26942	
B114	Települési önk. szociális és gyermekjóléti feladatainak támogatása												
B115	Működési célú központosított előirányzatok												
B116	Helyi önk. kiegészítő támogatásai	17247	17247		20076	20076		-5354	-5354		14722	14722	
B12	Elvonások és befizetések bevételei	230590	230590		198383	198383		4143	4143		202526	202526	
B16	Egyéb működési célú támogatások	218413	218413		186979	186979		3370	3370		190349	190349	
	- Munkaadói alaptól	8017	8017		8017	8017					8017	8017	
	- OEP-től	4160	4160		3387	3387		773	773		4160	4160	
	- Egyéb	35550	32950	2600	35550	32950	2600	2700	2700		38250	35650	2600
<b>B3</b>	<b>Közhatalmi bevételek</b>	<b>100</b>	<b>100</b>		<b>100</b>	<b>100</b>					<b>100</b>	<b>100</b>	
B31	Jövedelemadók	2600	2600		2600	2600					2600	2600	
B34	Vagyoni típusú adók (magánszemélyek kommunális adójából)	32600	32600		32600	32600		2700	2700		35300	35300	
B35	Termékek és szolgáltatások adói	29000	29000		29000	29000		2700	2700		31700	31700	
B351	Ertékesítési és forgalmi adók (helyi iparüzési adó)	3600	3600		3600	3600					3600	3600	
B354	Gépjárműadók	250	250		250	250					250	250	
B36	Egyéb közhatalmi bevételek (bíróságok, pótlékok) lg.szolg	14341	14341		14794	14794		3780	3780		18574	18574	
B4	Működési bevételek	7370	7370		7370	7370		1900	1900		9270	9270	
B401	Áru- és készletértékesítés ellenértéke	951	951		951	951		1880	1880		951	951	
B402	Szolgáltatások ellenértéke	4425	4425		4425	4425					4425	4425	
B403	Tulajdonosi bevételek	1595	1595		1595	1595					1595	1595	
B406	Kiszámlázott általános forgalmi adó												
B407	Áfa visszatérítés												
B408	Kamatbevételek												
B409	Egyéb pénzügyi műveletek bevételei												
B410	Egyéb működési bevételek												
<b>B6</b>	<b>Működési célú átvett pénzeszközök</b>	<b>453</b>	<b>453</b>		<b>376</b>	<b>376</b>		<b>580</b>	<b>580</b>		<b>453</b>	<b>453</b>	
B61	Működési célú garancia- és kezességvállalásból származó meqtr.	208	208		168	168					208	208	
B62	Működési célú kölcsön visszatérítés	168	168		168	168					168	168	
B63	Egyéb működési célú átvett pénzeszközök	87	87		40	40					87	87	
<b>II.</b>	<b>FELHALMOZÁSI BEVÉTELEK (B2+B5+B7)</b>	<b>5200</b>	<b>5200</b>	<b>5200</b>	<b>48068</b>	<b>48068</b>	<b>48068</b>	<b>16244</b>	<b>16244</b>	<b>16244</b>	<b>64312</b>	<b>64312</b>	<b>64312</b>
B2	Felhalmozási célú támogatások államháztartáson belülről	5200	5200	5200	40472	40472	40472	16244	16244	16244	56716	56716	56716
B21	Felhalmozási célú önkormányzati támogatások				35472	35472	35472	16244	16244	16244	51716	51716	51716
B25	Egyéb felhalmozási célú támogatások	5000	5000	5000	5000	5000	5000				5000	5000	5000
B5	Felhalmozási bevételek				7046	7046	7046				7046	7046	7046
B51	Immateriális javak értékesítése				7046	7046	7046				7046	7046	7046
B52	Ingatlanok értékesítése												
B53	Egyéb tárgyi eszközök értékesítése												
B54	Részeseadások értékesítése												
B55	Részeseadások megszüntetéséhez kapcsolódó bevételek												
<b>B7</b>	<b>Felhalmozási célú átvett pénzeszközök</b>	<b>5200</b>	<b>5200</b>	<b>5200</b>	<b>550</b>	<b>550</b>	<b>550</b>	<b>550</b>	<b>550</b>	<b>550</b>	<b>550</b>	<b>550</b>	<b>550</b>
B71	Felhalmozási célú garancia- és kezességvállalásból szárm. meqtr.												
B72	Felhalmozási célú visszatérítendő támogatások, kölcsönök visszat.	200	200	200	550	550	550				550	550	550
B73	Egyéb felhalmozási célú átvett pénzeszközök	5000	5000	5000									
	<b>KÖLTSÉGVETÉSI BEVÉTELEK ÖSSZESEN (II+I)</b>	<b>370059</b>	<b>362259</b>	<b>7800</b>	<b>386012</b>	<b>385344</b>	<b>50668</b>	<b>23093</b>	<b>6849</b>	<b>16244</b>	<b>409105</b>	<b>342193</b>	<b>66912</b>



**BIHARNAGYBAJOM KÖZSÉGI ÖNKORMÁNYZAT**  
**költségvetési bevételei előirányzat-csoportonként, kiemelt előirányzatonként**  
**2017. évi költségvetés**

Megnevezés		2017. évi tervezett előirányzat	Módosított ei.	Módosítás a jav. ei.	Módosított ei.
<b>I. MŰKÖDÉSI KÖLTSÉGVETÉS ELŐIRÁNYZAT CSOPORT</b>					
<b>B1</b>	<b>Működési célú támogatások államháztartáson belülről</b>	<b>314968</b>	<b>285590</b>	<b>-211</b>	<b>285379</b>
	Kötelező feladatok	314968	285590	-211	285379
	Önként vállalt feladatok				
	Állami (államigazgatási) feladatok				
<b>B3</b>	<b>Közhatalmi bevételek</b>	<b>32950</b>	<b>32950</b>	<b>2700</b>	<b>35650</b>
	Kötelező feladatok	32950	32950	2700	35650
	Önként vállalt feladatok				
	Állami (államigazgatási) feladatok				
<b>B4</b>	<b>Működési bevételek</b>	<b>14341</b>	<b>14794</b>	<b>3780</b>	<b>18574</b>
	Kötelező feladatok	14341	14794	3780	18574
	Önként vállalt feladatok				
	Állami (államigazgatási) feladatok				
<b>B6</b>	<b>Működési célú átvett pénzeszközök</b>		<b>376</b>	<b>580</b>	<b>956</b>
	Kötelező feladatok		376	580	956
	Önként vállalt feladatok				
	Állami (államigazgatási) feladatok				
<b>Tárgyévi működési költségvetési bevételek összesen (B1+B3+B4+B6)</b>		<b>362259</b>	<b>333710</b>	<b>6849</b>	<b>340559</b>
	Kötelező feladatok	362259	333710	6849	340559
	Önként vállalt feladatok				
	Állami (államigazgatási) feladatok				
<b>Költségvetési kiadások és költségvetési bevételek összesítésének egyenlege, működési hiány</b>					
<b>B8</b>	<b>Finanszírozási bevételek (maradvány igénybevétele)</b>		<b>28142</b>		<b>28142</b>
	Kötelező feladatok		28142		28142
	Önként vállalt feladatok				
	Állami (államigazgatási) feladatok				
<b>Működési költségvetési bevételek összesen (B1+B3+B4+B6+B8)</b>		<b>362259</b>	<b>361852</b>	<b>6849</b>	<b>368701</b>
	Kötelező feladatok	362259	361852	6849	368701
	Önként vállalt feladatok				
	Állami (államigazgatási) feladatok				

**BIHARNAGYBAJOM KÖZSÉGI ÖNKORMÁNYZAT**  
**költségvetési bevételei előirányzat-csoportonként, kiemelt előirányzatonként**  
**2017. évi költségvetés**

Megnevezés	2017. évi tervezett előirányzat	Módosított ei.	Módosítás a jav. ei.	Módosított ei.
<b>II. FELHALMOZÁSI KÖLTSÉGVETÉS ELŐIRÁNYZAT CSOPORT</b>				
<b>B2 Felhalmozási célú támogatások államháztartáson belülről</b>		<b>40472</b>	<b>16244</b>	<b>56716</b>
Kötelező feladatok		40472	16244	56716
Önként vállalt feladatok				
Állami (államigazgatási) feladatok				
<b>B5 Felhalmozási bevételek</b>	<b>2600</b>	<b>9646</b>		<b>9646</b>
Kötelező feladatok	2600	9646		9646
Önként vállalt feladatok				
Állami (államigazgatási) feladatok				
<b>B7 Felhalmozási célú átvett pénzeszközök</b>	<b>5200</b>	<b>550</b>		<b>550</b>
Kötelező feladatok	5200	550		550
Önként vállalt feladatok				
Állami (államigazgatási) feladatok				
<b>Tárgyévi felhalmozási költségvetési bevételek összesen (B2+B5+B7)</b>	<b>7800</b>	<b>50668</b>	<b>16244</b>	<b>66912</b>
Kötelező feladatok	7800	50668	16244	66912
Önként vállalt feladatok				
Állami (államigazgatási) feladatok				
<b>Költségvetési kiadások és költségvetési bevételek összesítésének egyenlege, felhalmozási hiány</b>				
<b>B8 Finanszírozási bevételek (maradvány igénybevétele)</b>	<b>44000</b>	<b>99540</b>		<b>99540</b>
Kötelező feladatok	44000	99540		99540
Önként vállalt feladatok				
Állami (államigazgatási) feladatok				
<b>Felhalmozási költségvetési bevételek összesen (B2+B5+B7+B8)</b>	<b>51800</b>	<b>150208</b>	<b>16244</b>	<b>166452</b>
Kötelező feladatok	51800	150208	16244	166452
Önként vállalt feladatok				
Állami (államigazgatási) feladatok				
<b>KÖLTSÉGVETÉSI BEVÉTELEK MINDÖSSZESEN (I+II)</b>				
	<b>414059</b>	<b>512060</b>	<b>23093</b>	<b>535153</b>
Kötelező feladatok	414059	512060	23093	535153
Önként vállalt feladatok				
Állami (államigazgatási) feladatok				

**BIHARNAGYBAJOM KÖZSÉGI ÖNKORMÁNYZAT**  
**költségvetési kiadásai előirányzat-csoportonként, kiemelt előirányzatokként**  
**2017. évi költségvetés**

Megnevezés		2017. évi tervezett előirányzat	Módosított ei.	Módosítás a jav. ei.	Módosított ei.
<b>I.</b>	<b>MŰKÖDÉSI KIADÁSOK (K1+K2+K3+K4+K5)</b>	326671	330735	-183	330552
K1	Személyi juttatások	171898	188524	-102	188422
K2	Munkaadókat terhelő járulékok és szociális hozzájárulási adó	21848	23687	-23	23664
K3	Dologi kiadások	101300	73099	5456	78555
K4	Ellátottak pénzbeli juttatásai	14639	16273		16273
K5	Egyéb működési célú kiadások	16986	29152	-5514	23638
K502	- Elvonások és befizetések		8257		8257
K506	- Egyéb működési célú támogatások államháztartáson belülrre	10986	10986	-9114	1872
K508	- Működési célú visszatérítendő támogatások, kölcsönök nyújt. áhk.				
K511	- Egyéb működési célú támogatások államháztartáson kívülrre	4000	4926		4926
K512	- Tartalékok	2000	4983	3600	8583
<b>II.</b>	<b>FELHALMOZÁSI KIADÁSOK (K6+K7+K8)</b>	51800	150208	22276	172484
K6	Beruházások	12867	43733	6172	49905
K7	Felújítások	38633	48633	1433	50066
K8	Egyéb felhalmozási célú kiadások (tartalék) fejlesztési kölcsön visszafizetés	300	56019	14671	70690
<b>III.</b>	<b>FINANSZÍROZÁSI KIADÁSOK (K9)</b>		1823		1823
K9	Finanszírozási kiadások				
	<b>MINDÖSSZESEN (I+II+III)</b>	378471	480943	22093	503036

**BIHARNAGYBAJOM KÖZSÉGI ÖNKORMÁNYZAT**  
**költségvetési kiadásai előirányzat-csoportonként, kiemelt előirányzatonként**  
**2017. évi költségvetés**

Megnevezés		2017. évi tervezett előirányzat	Módosított ei.	Módosítás a jav. ei.	Módosított ei.
<b>I. MŰKÖDÉSI KÖLTSÉGVETÉSI ELŐIRÁNYZAT CSOPORT</b>					
<b>K1</b>	<b>Személyi juttatások</b>	<b>171898</b>	<b>188524</b>	<b>-102</b>	<b>188422</b>
	Kötelező feladatok	171898	188524	-102	188422
	Önként vállalt feladatok				
	Állami (államigazgatási) feladatok				
<b>K2</b>	<b>Munkaadókat terhelő járulékok és szociális hozzájárulási adó</b>	<b>21848</b>	<b>23687</b>	<b>-23</b>	<b>23664</b>
	Kötelező feladatok	21848	23687	-23	23664
	Önként vállalt feladatok				
	Állami (államigazgatási) feladatok				
<b>K3</b>	<b>Dologi kiadások</b>	<b>101300</b>	<b>73099</b>	<b>5456</b>	<b>78555</b>
	Kötelező feladatok	101300	73099	5456	78555
	Önként vállalt feladatok				
	Állami (államigazgatási) feladatok				
<b>K4</b>	<b>Ellátottak pénzbeli juttatásai</b>	<b>14639</b>	<b>16273</b>		<b>16273</b>
	Kötelező feladatok	14049	15683		15683
	Önként vállalt feladatok	590	590		590
	Állami (államigazgatási) feladatok				
<b>K5</b>	<b>Egyéb működési célú kiadások</b>	<b>14986</b>	<b>24169</b>	<b>-9114</b>	<b>15055</b>
	Kötelező feladatok	10986	20169	-9114	11055
	Önként vállalt feladatok	4000	4000		4000
	Állami (államigazgatási) feladatok				
<b>Működési költségvetési kiadások összesen (K1+K2+K3+K4+K5)</b>		<b>324671</b>	<b>325752</b>	<b>-3783</b>	<b>321969</b>
	Kötelező feladatok	320081	321162	-3783	317379
	Önként vállalt feladatok	4590	4590		4590
	Állami (államigazgatási) feladatok				
<b>II. FELHALMOZÁSI KÖLTSÉGVETÉSI ELŐIRÁNYZAT CSOPORT</b>					
<b>K6</b>	<b>Beruházások</b>	<b>12867</b>	<b>45556</b>	<b>6172</b>	<b>51728</b>
	Kötelező feladatok	12867	45556	6172	51728
	Önként vállalt feladatok				
	Állami (államigazgatási) feladatok				
<b>K7</b>	<b>Felújítások</b>	<b>38633</b>	<b>48633</b>	<b>1433</b>	<b>50066</b>
	Kötelező feladatok	38633	48633	1433	50066
	Önként vállalt feladatok				
	Állami (államigazgatási) feladatok				
<b>K8</b>	<b>Egyéb felhalmozási célú kiadások</b>				
	Kötelező feladatok				
	Önként vállalt feladatok				
	Állami (államigazgatási) feladatok				
<b>Felhalmozási költségvetési kiadások összesen (K6+K7+K8)</b>		<b>51500</b>	<b>94189</b>	<b>7605</b>	<b>101794</b>
	Kötelező feladatok	51500	94189	7605	101794
	Önként vállalt feladatok				
	Állami (államigazgatási) feladatok				
<b>KÖLTSÉGVETÉSI KIADÁSOK MINDÖSSZESEN (I.+II.)</b>		<b>376171</b>	<b>419941</b>	<b>3822</b>	<b>423763</b>
	Kötelező feladatok	371581	415351	3822	419173
	Önként vállalt feladatok	4590	4590		4590
	Állami (államigazgatási) feladatok				



**BIHARNAGYBAJOM KÖZSÉGI ÖNKORMÁNYZAT**  
2017. évi költségvetési mérleg

BEVÉTELEK				KIADÁSOK					
Megnevezés	2017. évi tervezett	Módosított ei.	Módosítás a jav. ei.	Módosított ei.	Megnevezés	2017. évi tervezett	Módosított ei.	Módosítás a jav. ei.	Módosított ei.
<b>MŰKÖDÉSI KÖLTSÉGVETÉS ELŐIRÁNYZAT CSOPORT</b>									
I. Működési bevételek	362259	335344	6849	342193	I. Működési kiadások	326671	330735	-183	330552
B1 Működési célú támogatások államh. belülről	314968	287224	-211	287013	K1 Személyi juttatások	171898	188524	-102	188422
B3 Közhatalmi bevételek	32950	32950	2700	35650	K2 Munkaadókat terhelő járulékok és szoc.hj.adó	21848	23687	-23	23664
B4 Működési bevételek	14341	14794	3780	18574	K3 Dologi kiadások	101300	73099	5456	78555
B6 Működési célú átvett pénzeszközök		376	580	956	K4 Ellátottak pénzbeli juttatásai	14639	16273		16273
					K5 Egyéb működési célú kiadások	14986	24169	-9114	15055
					K502 Elvonások és befizetések		8257		8257
					K506 Egyéb működési célú támogatások államh.belültre	10986	10986	-9114	1872
					K508 Működési célú visszatérítendő támogatások, kölcsönök nyújtása államháztartáson kívülre	4000	4926		4926
					K511 Egyéb működési célú támogatások államh.kivülre				
					K512 Tartalékok	2000	4983	3600	8583
<b>Költségvetési bevételek összesen:</b>	<b>362259</b>	<b>335344</b>	<b>6849</b>	<b>342193</b>	<b>Költségvetési kiadások összesen:</b>	<b>326671</b>	<b>330735</b>	<b>-183</b>	<b>330552</b>
<b>Bev. és kiad. egyenlege, működési hiány</b>					<b>Bev. és kiad. egyenlege, működési többlet</b>				
B813 Maradvány igénybevétele		28142		28142	Többlet( intézményfinanszírozás)	35588	32751	1000	33751
B816 Központi, irányító szervei támogatás									
<b>Működési bevétel mindösszesen:</b>	<b>362259</b>	<b>363486</b>	<b>6849</b>	<b>370335</b>	<b>Működési kiadás mindösszesen:</b>	<b>362259</b>	<b>363486</b>	<b>817</b>	<b>364303</b>
<b>FELHALMOZÁSI KÖLTSÉGVETÉS ELŐIRÁNYZAT CSOPORT</b>									
II. Felhalmozási bevételek	7800	50668	16244	66912	II. Felhalmozási kiadások	51800	150208	22276	172484
B2 Felhalmozási célú támogatások államh.belülről		40472	16244	56716	K6 Beruházások	12867	43733	6172	49905
B5 Felhalmozási bevételek	2600	9646		9646	K7 Felújítások	38633	48633	1433	50066
B7 Felhalmozási célú átvett pénzeszközök	5200	550		550	K8 Egyéb felhalmozási célú kiadások(tartalék) kölcsön v.fiz	300	56019	14671	70690
							1823		1823
<b>Felhalmozási bevétel összesen:</b>	<b>7800</b>	<b>50668</b>	<b>16244</b>	<b>66912</b>	<b>Felhalmozási kiadás összesen:</b>	<b>51800</b>	<b>150208</b>	<b>22276</b>	<b>172484</b>

Bev. és kiad. egyenlege, felhalmozási hiány	44000	44000	44000	44000	Bev. és kiad. egyenlege, felhalmozási többlet				
B813 Maradvány igénybevétele	44000	99540		99540					
B816 Központi, irányító szervei támogatás									
Felhalmozási bevétel mindösszesen:	51800	150208	16244	166452	Felhalmozási kiadás mindösszesen:	51800	150208	22276	172484
							43027		43027
<b>ÖNKORMÁNYZAT ÖSSZES BEVÉTELE</b>	<b>414059</b>	<b>513694</b>	<b>23093</b>	<b>536787</b>	<b>ÖNKORMÁNYZAT ÖSSZES KIADÁSA</b>	<b>414059</b>	<b>513694</b>	<b>23093</b>	<b>536787</b>



**BIHARNAGYBAJOMI POLGÁRMESTERI HIVATAL**  
2017. évi költségvetés  
módosítás 2017 december hó



**BIHARNAGYBAJOMI POLGÁRMESTERI HIVATAL**  
**költségvetési bevételei előirányzat-csoportonként, kiemelt előirányzatokként**  
**2017. évi költségvetés**

	Megnevezés	2017. évi tervezett előirányzat		Módosított előirányzat		Módosításra javasolt előirányzat		Módosított előirányzat		
		Összesen	Működési	Felhalmozási	Összesen	Működési	Felhalmozási	Összesen	Működési	Felhalmozási
B55	Részvételek megszüntetéséhez kapcsolódó bevételek									
B7	Felhalmozási célú átvett pénzeszközök									
B71	Felhalmozási célú garancia- és kezességvállalásból szárm. megtér.									
B72	Felhalmozási célú visszatérítendő támogatások, kölcsönök visszat.									
B73	Egyéb felhalmozási célú átvett pénzeszközök									
	<b>KÖLTSÉGVETÉSI BEVÉTELEK ÖSSZESEN (I+II)</b>	<b>108033</b>	<b>108033</b>		<b>108400</b>		<b>289</b>		<b>108689</b>	<b>108689</b>
	<b>KÖLTSÉGVETÉSI KIADÁSOK ÉS KÖLTSÉGVETÉSI BEVÉTELEK ÖSSZESEN ENNEK EGYLEGE, HIÁNY</b>									
<b>III:</b>	<b>FINANSZIROZÁSI BEVÉTELEK (B8)</b>									
B8	Finanszírozási bevételek				156	156			156	156
B81	Belföldi finanszírozás bevételei				156	156			156	156
B813	- Maradvány igénybevétele				156	156			156	156
B8131	- Előző év költségvetési maradványának igénybevétele				156	156			156	156
	Működési célra									
	Felhalmozási célra									
B816	- Központi, irányító szervi támogatás									
B82	Külföldi finanszírozás bevételei									
B83	Adóssághoz nem kapcsolódó származékos ügyletek bevételei									
	<b>MINDÖSSZESEN (I+II+III)</b>	<b>108033</b>	<b>108033</b>		<b>108556</b>		<b>289</b>		<b>108845</b>	<b>108845</b>
	<b>Összes kiadás</b>	<b>122352</b>			<b>122719</b>		<b>123008</b>		<b>245727</b>	
	<b>INTÉZMÉNY SAJÁT BEVÉTELE</b>	<b>23533</b>			<b>23689</b>		<b>149</b>		<b>23838</b>	
	<b>IRÁNYÍTÓ SZERV TOL KAPOTT TÁMOGATÁS</b>	<b>98819</b>			<b>99030</b>		<b>140</b>		<b>99170</b>	
1	Intézményfinanszírozás (támogatások)	84500			84867		140		85007	
2	Intézményfinanszírozás (onk. támogatás)	14319			14163				14163	

**BIHARNAGYBAJOMI POLGÁRMESTERI HIVATAL**  
**költségvetési bevételei előirányzat-csoportonként, kiemelt előirányzatonként**  
**2017. évi költségvetés**

e Ft

Megnevezés		2017. évi tervezett előirányzat	Módosított ei.	Módosítás a jav. ei.	Módosított ei.	Teljesítés
<b>I. MŰKÖDÉSI KÖLTSÉGVETÉS ELŐIRÁNYZAT CSOPORT</b>						
<b>B1</b>	<b>Működési célú támogatások államháztartáson belülről</b>	<b>84500</b>	<b>86501</b>	<b>140</b>	<b>86641</b>	
	Kötelező feladatok	84500	86501	140	86641	
	Önként vállalt feladatok					
	Állami (államigazgatási) feladatok					
<b>B3</b>	<b>Közhatalmi bevételek</b>					
	Kötelező feladatok					
	Önként vállalt feladatok					
	Állami (államigazgatási) feladatok					
<b>B4</b>	<b>Működési bevételek</b>	<b>23533</b>	<b>23533</b>	<b>149</b>	<b>23682</b>	
	Kötelező feladatok	23533	23533	149	23682	
	Önként vállalt feladatok					
	Állami (államigazgatási) feladatok					
<b>B6</b>	<b>Működési célú átvett pénzeszközök</b>					
	Kötelező feladatok					
	Önként vállalt feladatok					
	Állami (államigazgatási) feladatok					
<b>Tárgyévi működési költségvetési bevételek összesen (B1+B3+B4+B6)</b>		<b>108033</b>	<b>110034</b>	<b>289</b>	<b>110323</b>	
	Kötelező feladatok	108033	110034	289	110323	
	Önként vállalt feladatok					
	Állami (államigazgatási) feladatok					
<b>Költségvetési kiadások és költségvetési bevételek összesítésének egyenlege, működési hiány</b>						
<b>B8</b>	<b>Finanszírozási bevételek (maradvány igénybevétele)</b>		<b>156</b>		<b>156</b>	
	Kötelező feladatok		156		156	
	Önként vállalt feladatok					
	Állami (államigazgatási) feladatok					
<b>Működési költségvetési bevételek összesen (B1+B3+B4+B6+B8)</b>		<b>108033</b>	<b>110190</b>	<b>289</b>	<b>110479</b>	
	Kötelező feladatok	108033	110190	289	110479	
	Önként vállalt feladatok					
	Állami (államigazgatási) feladatok					

**BIHARNAGYBAJOMI POLGÁRMESTERI HIVATAL**  
**költségvetési bevételei előirányzat-csoportonként, kiemelt előirányzatonként**  
**2017. évi költségvetés**

e Ft

Megnevezés		2017. évi tervezett előirányzat	Módosított ei.	Módosítás a jav. ei.	Módosított ei.	Teljesítés
<b>II. FELHALMOZÁSI KÖLTSÉGVETÉS ELŐIRÁNYZAT CSOPORT</b>						
<b>B2</b>	<b>Felhalmozási célú támogatások államháztartáson belülről</b>					
	Kötelező feladatok					
	Önként vállalt feladatok					
	Állami (államigazgatási) feladatok					
<b>B5</b>	<b>Felhalmozási bevételek</b>					
	Kötelező feladatok					
	Önként vállalt feladatok					
	Állami (államigazgatási) feladatok					
<b>B7</b>	<b>Felhalmozási célú átvett pénzeszközök</b>					
	Kötelező feladatok					
	Önként vállalt feladatok					
	Állami (államigazgatási) feladatok					
<b>Tárgyévi felhalmozási költségvetési bevételek összesen (B2+B5+B7)</b>						
	Kötelező feladatok					
	Önként vállalt feladatok					
	Állami (államigazgatási) feladatok					
<b>Költségvetési kiadások és költségvetési bevételek összesítésének egyenlege, felhalmozási hiány</b>						
<b>B8</b>	<b>Finanszírozási bevételek (maradvány igénybevétele)</b>					
	Kötelező feladatok					
	Önként vállalt feladatok					
	Állami (államigazgatási) feladatok					
<b>Felhalmozási költségvetési bevételek összesen (B2+B5+B7+B8)</b>						
	Kötelező feladatok					
	Önként vállalt feladatok					
	Állami (államigazgatási) feladatok					
<b>KÖLTSÉGVETÉSI BEVÉTELEK MINDÖSSZESEN (I+II)</b>		<b>108033</b>	<b>110190</b>	<b>289</b>	<b>110479</b>	
	Kötelező feladatok	<b>108033</b>	<b>110190</b>	<b>289</b>	<b>110479</b>	
	Önként vállalt feladatok					
	Állami (államigazgatási) feladatok					

**BIHARNAGYBAJOMI POLGÁRMESTERI HIVATAL**  
**költségvetési kiadásai előirányzat-csoportonként, kiemelt előirányzatonként**  
**2017. évi költségvetés**

Megnevezés		2017. évi tervezett előirányzat	Módosított ei.	Módosítás a jav. ei.	Módosított ei.
<b>I.</b>	<b>MŰKÖDÉSI KIADÁSOK (K1+K2+K3+K4+K5)</b>	117907	118274	42	118316
K1	Személyi juttatások	49809	50126	115	50241
K2	Munkaadókat terhelő járulékok és szociális hozzájárulási adó	11478	11548	25	11573
K3	Dologi kiadások	56620	56600	-98	56502
K4	Ellátottak pénzbeli juttatásai				
K5	Egyéb működési célú kiadások				
K502	- Elvonások és befizetések				
K506	- Egyéb működési célú támogatások államháztartáson belülrre				
K508	- Működési célú visszatérítendő támogatások, kölcsönök nyújt. áhk.				
K511	- Egyéb működési célú támogatások államháztartáson kívülre				
K512	- Tartalékok				
<b>II.</b>	<b>FELHALMOZÁSI KIADÁSOK (K6+K7+K8)</b>	4445	4445	247	4692
K6	Beruházások	4445	4445	247	4692
K7	Felújítások				
K8	Egyéb felhalmozási célú kiadások				
<b>III.</b>	<b>FINANSZÍROZÁSI KIADÁSOK (K9)</b>				
K9	Finanszírozási kiadások				
	<b>MINDÖSSZESEN (I+II+III)</b>	122352	122719	289	123008



**BIHARNAGYBAJOMI POLGÁRMESTERI HIVATAL**  
**költségvetési kiadásai előirányzat-csoportonként, kiemelt előirányzatonként**  
**2017. évi költségvetés**

Megnevezés		2017. évi tervezett előirányzat	Módosított ei.	Módosítás a jav. ei.	Módosított ei.
<b>I. MŰKÖDÉSI KÖLTSÉGVETÉSI ELŐIRÁNYZAT CSOPORT</b>					
<b>K1</b>	<b>Személyi juttatások</b>	<b>49809</b>	<b>50126</b>	<b>115</b>	<b>50241</b>
	Kötelező feladatok	49809	50126	115	50241
	Önként vállalt feladatok				
	Állami (államigazgatási) feladatok				
<b>K2</b>	<b>Munkaadókat terhelő járulékok és szociális hozzájárulási adó</b>	<b>11478</b>	<b>11548</b>	<b>25</b>	<b>11573</b>
	Kötelező feladatok	11478	11548	25	11573
	Önként vállalt feladatok				
	Állami (államigazgatási) feladatok				
<b>K3</b>	<b>Dologi kiadások</b>	<b>56620</b>	<b>56600</b>	<b>-98</b>	<b>56502</b>
	Kötelező feladatok	56620	56600	-98	56502
	Önként vállalt feladatok				
	Állami (államigazgatási) feladatok				
<b>K4</b>	<b>Elátottak pénzbeli juttatásai</b>				
	Kötelező feladatok				
	Önként vállalt feladatok				
	Állami (államigazgatási) feladatok				
<b>K5</b>	<b>Egyéb működési célú kiadások</b>				
	Kötelező feladatok				
	Önként vállalt feladatok				
	Állami (államigazgatási) feladatok				
<b>Működési költségvetési kiadások összesen (K1+K2+K3+K4+K5)</b>		<b>117907</b>	<b>118274</b>	<b>42</b>	<b>118316</b>
	Kötelező feladatok	117907	118274	42	118316
	Önként vállalt feladatok				
	Állami (államigazgatási) feladatok				
<b>II. FELHALMOZÁSI KÖLTSÉGVETÉSI ELŐIRÁNYZAT CSOPORT</b>					
<b>K6</b>	<b>Beruházások</b>	<b>4445</b>	<b>4445</b>	<b>247</b>	<b>4692</b>
	Kötelező feladatok	4445	4445	247	4692
	Önként vállalt feladatok				
	Állami (államigazgatási) feladatok				
<b>K7</b>	<b>Felújítások</b>				
	Kötelező feladatok				
	Önként vállalt feladatok				
	Állami (államigazgatási) feladatok				
<b>K8</b>	<b>Egyéb felhalmozási célú kiadások</b>				
	Kötelező feladatok				
	Önként vállalt feladatok				
	Állami (államigazgatási) feladatok				
<b>Felhalmozási költségvetési kiadások összesen (K6+K7+K8)</b>		<b>4445</b>	<b>4445</b>	<b>247</b>	<b>4692</b>
	Kötelező feladatok	4445	4445	247	4692
	Önként vállalt feladatok				
	Állami (államigazgatási) feladatok				
<b>KÖLTSÉGVETÉSI KIADÁSOK MINDÖSSZESEN (I.+II.)</b>		<b>122352</b>	<b>122719</b>	<b>289</b>	<b>123008</b>
	Kötelező feladatok	122352	122719	289	123008
	Önként vállalt feladatok				
	Állami (államigazgatási) feladatok				





Bev. és kiad. egyenlege, felhalmozási hiány	4445	4445	4445	4445	4445	Bev. és kiad. egyenlege, felhalmozási többlet			
B813 Maradvány igénybevétele									
B816 Központi, irányító szervi támogatás	4445	4445	247	4692					
Felhalmozási bevétel mindösszesen:	4445	4445	247	4692	4445	Felhalmozási kiadás mindösszesen:	4445	247	4692
<b>ÖNKORMÁNYZAT ÖSSZES BEVÉTELE</b>	<b>122352</b>	<b>122719</b>	<b>289</b>	<b>123008</b>	<b>122352</b>	<b>ÖNKORMÁNYZAT ÖSSZES KIADÁSA</b>	<b>122719</b>	<b>289</b>	<b>123008</b>

**SZÚCS SÁNDOR**  
**ÁLTALÁNOS MŰVELŐDÉSI KÖZPONT**  
2017. évi költségvetés  
módosítás 2017 december hó

**SZÜCS SÁNDOR ÁLTALÁNOS MŰVELŐDÉSI KÖZPONT**  
**költségvetési bevételei előirányzat-csoportonként, kiemelt előirányzatokként**  
**2017. évi költségvetés**

I.	Működési célú támogatások államháztartáson belülről	2017. évi tervezett előirányzat			Módosított előirányzat			Módosításra javasolt előirányzat			Módosított előirányzat		
		Összesen	Működési	Felhalmozási	Összesen	Működési	Felhalmozási	Összesen	Működési	Felhalmozási	Összesen	Működési	Felhalmozási
B1	Működési célú támogatások államháztartáson belülről	69475	69475		72292	72292		554	554		72846	72846	
B11	Önkormányzatok működési támogatásai	66502	66502		69907	69907		43	43		69950	69950	
B112	Helyi önk. működésének általános támogatása	19	19		19	19		43	43		19	19	
B113	Települési önk. egyes köznevelési feladatainak támogatása	63255	63255		65824	65824					65824	65824	
B114	Települési önk. szociális és gyermekjóléti feladatainak támogatása												
B115	Működési célú központosított előirányzatok	3228	3228		4001	4001					4001	4001	
B116	Helyi önk. kiegészítő támogatásai												
B12	Elvonások és befizetések bevételei				63	63		43	43		106	106	
B16	Egyéb működési célú támogatások	773	773										
	- Munkaadókat terhelő járulékok és szociális hozzájárulási adó												
	- OEP-től												
	- Egyéb	773	773										
B3	Közhatalmi bevételek												
B31	Jövedelemadók												
B311	Magánszemélyek jövedelemadói (termőföld bérbeadásából)												
B34	Vagyoni típusú adók (magánszemélyek kommunális adója)												
B35	Termékek és szolgáltatások adói												
B351	Értékesítési és forgalmi adók (helyi iparüzési adó)												
B354	Gépjárműadó												
B36	Egyéb közhatalmi bevételek (bírságok, pótlékok) [g. szolg]												
B4	Működési bevételek	2200	2200		2200	2200		461	461		2661	2661	
B401	Áru- és készletértékesítés ellenértéke	150	150		150	150					150	150	
B402	Szolgáltatások ellenértéke												
B403	Közvetített szolgáltatások ellenértéke	2009	2009		2009	2009		1461	1461		1461	1461	
B404	Tulajdonosi bevételek							-1000	-1000		1009	1009	
B405	Ellátási díjak												
B406	Kiszámlázott általános forgalmi adó	41	41		41	41					41	41	
B407	Áfa visszatérítés												
B408	Kamatbevételek												
B409	Egyéb pénzügyi műveletek bevételei												
B410	Egyéb működési bevételek												
B6	Működési célú átvett pénzeszközök				185	185		50	50		235	235	
B61	Működési célú garancia- és kezességvállalásból származó megrt.												
B62	Működési célú kölcsön visszatérítés												
B63	Egyéb működési célú átvett pénzeszközök				185	185		50	50		235	235	
I/	FELHALMOZÁSI BEVÉTELEK (B2+B5+B7)												
B2	Felhalmozási célú támogatások államháztartáson belülről												
B21	Felhalmozási célú önkormányzati támogatások												
B25	Egyéb felhalmozási célú támogatások bevételei államh. belülről												
B5	Felhalmozási bevételek												
B51	Immateriális javak értékesítése												
B52	Ingatlanok értékesítése												
B53	Egyéb tárgyi eszközök értékesítése												
B54	Részeseadások értékesítése												
B55	Részeseadások megszüntetéséhez kapcsolódó bevételek												
B7	Felhalmozási célú átvett pénzeszközök												
B71	Felhalmozási célú garancia- és kezességvállalásból szárm. megrt.												
B72	Felhalmozási célú visszatérítendő támogatások, kölcsönök visszat.												
B73	Egyéb felhalmozási célú átvett pénzeszközök												
	<b>KÖLTSÉGVETÉSI BEVÉTELEK ÖSSZESEN (I+II)</b>	<b>69475</b>	<b>69475</b>		<b>72292</b>	<b>72292</b>		<b>554</b>	<b>554</b>		<b>72846</b>	<b>72846</b>	



**SZÜCS SÁNDOR ÁLTALÁNOS MŰVELŐDÉSI KÖZPONT**  
**költségvetési bevételei előirányzat-csoportonként, kiemelt előirányzatonként**  
**2017. évi költségvetés**

Megnevezés		2017. évi tervezett előirányzat	Módosított ei.	Módosítás a jav. ei.	Módosított ei.
<b>I. MŰKÖDÉSI KÖLTSÉGVETÉS ELŐIRÁNYZAT CSOPORT</b>					
<b>B1</b>	<b>Működési célú támogatások államháztartáson belülről</b>	<b>67275</b>	<b>69907</b>	<b>43</b>	<b>69950</b>
	Kötelező feladatok	67275	69907	43	69950
	Önként vállalt feladatok				
	Állami (államigazgatási) feladatok				
<b>B3</b>	<b>Közhatalmi bevételek</b>				
	Kötelező feladatok				
	Önként vállalt feladatok				
	Állami (államigazgatási) feladatok				
<b>B4</b>	<b>Működési bevételek</b>	<b>2200</b>	<b>2200</b>	<b>461</b>	<b>2661</b>
	Kötelező feladatok	2200	2200	461	2661
	Önként vállalt feladatok				
	Állami (államigazgatási) feladatok				
<b>B6</b>	<b>Működési célú átvett pénzeszközök</b>		<b>185</b>	<b>50</b>	<b>235</b>
	Kötelező feladatok		185	50	235
	Önként vállalt feladatok				
	Állami (államigazgatási) feladatok				
<b>Tárgyévi működési költségvetési bevételek összesen (B1+B3+B4+B6)</b>		<b>69475</b>	<b>72292</b>	<b>554</b>	<b>72846</b>
	Kötelező feladatok	69475	72292	554	72846
	Önként vállalt feladatok				
	Állami (államigazgatási) feladatok				
<b>Költségvetési kiadások és költségvetési bevételek összesítésének egyenlege, működési hiány</b>					
<b>B8</b>	<b>Finanszírozási bevételek (maradvány igénybevétele)</b>		<b>112</b>		<b>112</b>
	Kötelező feladatok		112		112
	Önként vállalt feladatok				
	Állami (államigazgatási) feladatok				
<b>Működési költségvetési bevételek összesen (B1+B3+B4+B6+B8)</b>		<b>69475</b>	<b>72404</b>	<b>554</b>	<b>72958</b>
	Kötelező feladatok	69475	72404	554	72958
	Önként vállalt feladatok				
	Állami (államigazgatási) feladatok				

**SZÜCS SÁNDOR ÁLTALÁNOS MŰVELŐDÉSI KÖZPONT**  
**költségvetési bevételei előirányzat-csoportonként, kiemelt előirányzatonként**  
**2017. évi költségvetés**

Megnevezés		2017. évi tervezett előirányzat	Módosított ei.	Módosításr a jav. ei.	Módosított ei.
<b>II. FELHALMOZÁSI KÖLTSÉGVETÉS ELŐIRÁNYZAT CSOPORT</b>					
<b>B2</b>	<b>Felhalmozási célú támogatások államháztartáson belülről</b>				
	Kötelező feladatok				
	Önként vállalt feladatok				
	Állami (államigazgatási) feladatok				
<b>B5</b>	<b>Felhalmozási bevételek</b>				
	Kötelező feladatok				
	Önként vállalt feladatok				
	Állami (államigazgatási) feladatok				
<b>B7</b>	<b>Felhalmozási célú átvett pénzeszközök</b>				
	Kötelező feladatok				
	Önként vállalt feladatok				
	Állami (államigazgatási) feladatok				
<b>Tárgyévi felhalmozási költségvetési bevételek összesen (B2+B5+B7)</b>					
	Kötelező feladatok				
	Önként vállalt feladatok				
	Állami (államigazgatási) feladatok				
<b>Költségvetési kiadások és költségvetési bevételek összesítésének egyenlege, felhalmozási hiány</b>					
<b>B8</b>	<b>Finanszírozási bevételek (maradvány igénybevétele)</b>				
	Kötelező feladatok				
	Önként vállalt feladatok				
	Állami (államigazgatási) feladatok				
<b>Felhalmozási költségvetési bevételek összesen (B2+B5+B7+B8)</b>					
	Kötelező feladatok				
	Önként vállalt feladatok				
	Állami (államigazgatási) feladatok				
<b>KÖLTSÉGVETÉSI BEVÉTELEK MINDÖSSZESEN (I+II)</b>		<b>69475</b>	<b>72404</b>	<b>554</b>	<b>72958</b>
	Kötelező feladatok	<b>69475</b>	<b>72404</b>	<b>554</b>	<b>72958</b>
	Önként vállalt feladatok				
	Állami (államigazgatási) feladatok				

**SZÜCS SÁNDOR ÁLTALÁNOS MŰVELŐDÉSI KÖZPONT**  
**költségvetési kiadásai előirányzat-csoportonként, kiemelt előirányzatokként**  
**2017. évi költségvetés**

Megnevezés		2017. évi tervezett előirányzat	Módosított ei.	Módosítás a jav. ei.	Módosított ei.
<b>I.</b>	<b>MŰKÖDÉSI KIADÁSOK (K1+K2+K3+K4+K5)</b>	90744	90992	1356	92348
K1	Személyi juttatások	60752	60804	15	60819
K2	Munkaadókat terhelő járulékok és szociális hozzájárulási adó	13306	13317	508	13825
K3	Dologi kiadások	16686	16871	833	17704
K4	Ellátottak pénzbeli juttatásai				
K5	Egyéb működési célú kiadások				
K502	- Elvonások és befizetések				
K506	- Egyéb működési célú támogatások államháztartáson belülre				
K508	- Működési célú visszatérítendő támogatások, kölcsönök nyújt. áhk.				
K511	- Egyéb működési célú támogatások államháztartáson kívülre				
K512	- Tartalékok				
<b>II.</b>	<b>FELHALMOZÁSI KIADÁSOK (K6+K7+K8)</b>			198	198
K6	Beruházások			198	198
K7	Felújítások				
K8	Egyéb felhalmozási célú kiadások				
<b>III.</b>	<b>FINANSZÍROZÁSI KIADÁSOK (K9)</b>				
K9	Finanszírozási kiadások				
	<b>MINDÖSSZESEN (I+II+III)</b>	90744	90992	1554	92546



**SZÜCS SÁNDOR ÁLTALÁNOS MŰVELŐDÉSI KÖZPONT**  
**költségvetési kiadásai előirányzat-csoportonként, kiemelt előirányzatonként**  
**2017. évi költségvetés**

Megnevezés		2017. évi tervezett előirányzat	Módosított ei.	Módosítás a jav. ei.	Módosított ei.
<b>I. MŰKÖDÉSI KÖLTSÉGVETÉSI ELŐIRÁNYZAT CSOPORT</b>					
<b>K1</b>	<b>Személyi juttatások</b>	<b>60752</b>	<b>60804</b>	<b>15</b>	<b>60819</b>
	Kötelező feladatok	60752	60804	15	60819
	Önként vállalt feladatok				
	Állami (államigazgatási) feladatok				
<b>K2</b>	<b>Munkaadókat terhelő járulékok és szociális hozzájárulási adó</b>	<b>13306</b>	<b>13317</b>	<b>508</b>	<b>13825</b>
	Kötelező feladatok	13306	13317	508	13825
	Önként vállalt feladatok				
	Állami (államigazgatási) feladatok				
<b>K3</b>	<b>Dologi kiadások</b>	<b>16686</b>	<b>16871</b>	<b>833</b>	<b>17704</b>
	Kötelező feladatok	10186	10371	833	11204
	Önként vállalt feladatok	6500	6500		6500
	Állami (államigazgatási) feladatok				
<b>K4</b>	<b>Ellátottak pénzbeli juttatásai</b>				
	Kötelező feladatok				
	Önként vállalt feladatok				
	Állami (államigazgatási) feladatok				
<b>K5</b>	<b>Egyéb működési célú kiadások</b>				
	Kötelező feladatok				
	Önként vállalt feladatok				
	Állami (államigazgatási) feladatok				
<b>Működési költségvetési kiadások összesen (K1+K2+K3+K4+K5)</b>		<b>90744</b>	<b>90992</b>	<b>1356</b>	<b>92348</b>
	Kötelező feladatok	84244	84492	1356	85848
	Önként vállalt feladatok	6500	6500		6500
	Állami (államigazgatási) feladatok				
<b>II. FELHALMOZÁSI KÖLTSÉGVETÉSI ELŐIRÁNYZAT CSOPORT</b>					
<b>K6</b>	<b>Beruházások</b>			<b>198</b>	<b>198</b>
	Kötelező feladatok			198	198
	Önként vállalt feladatok				
	Állami (államigazgatási) feladatok				
<b>K7</b>	<b>Felújítások</b>				
	Kötelező feladatok				
	Önként vállalt feladatok				
	Állami (államigazgatási) feladatok				
<b>K8</b>	<b>Egyéb felhalmozási célú kiadások</b>				
	Kötelező feladatok				
	Önként vállalt feladatok				
	Állami (államigazgatási) feladatok				
<b>Felhalmozási költségvetési kiadások összesen (K6+K7+K8)</b>				<b>198</b>	<b>198</b>
	Kötelező feladatok			198	198
	Önként vállalt feladatok				
	Állami (államigazgatási) feladatok				
<b>KÖLTSÉGVETÉSI KIADÁSOK MINDÖSSZESEN (I.+II.)</b>		<b>90744</b>	<b>90992</b>	<b>1554</b>	<b>92546</b>
	Kötelező feladatok	84244	84492	1554	86046
	Önként vállalt feladatok	6500	6500		6500
	Állami (államigazgatási) feladatok				



**SZÜCS SÁNDOR ÁLTALÁNOS MŰVELŐDÉSI KÖZPONT**  
2017. évi költségvetési mérleg

<b>BEVÉTELEK</b>				<b>KIADÁSOK</b>					
Megnevezés	2017. évi tervezett	Módosított ei.	Módosítás a jav. ei.	Módosított ei.	Megnevezés	2017. évi tervezett	Módosított ei.	Módosítás a jav. ei.	Módosított ei.
<b>MŰKÖDÉSI KÖLTSÉGVETÉS ELŐIRÁNYZAT CSOPORT</b>									
I. Működési bevételek	69475	72292	554	72846	I. Működési kiadások	90744	90992	1356	92348
B1 Működési célú támogatások államh. belülről	67275	69907	43	69950	K1 Személyi juttatások	60752	60804	15	60819
B3 Közhatalmi bevételek					K2 Munkaadókat terhelő járulékok és szoc.hj.adó	13306	13317	508	13825
B4 Működési bevételek	2200	2200	461	2661	K3 Dologi kiadások	16686	16871	833	17704
B6 Működési célú átvett pénzeszközök		185	50	235	K4 Ellátottak pénzbeli juttatásai				
					K5 Egyéb működési célú kiadások				
					K502 Elvonások és befizetések				
					K506 Egyéb működési célú támogatások államh.belüire				
					K508 Működési célú visszatérítendő támogatások, kölcsönök nyújtása államháztartáson kívülre				
					K511 Egyéb működési célú támogatások államh.külvire				
					K512 Tartalékok				
<b>Költségvetési bevételek összesen:</b>	<b>69475</b>	<b>72292</b>	<b>554</b>	<b>72846</b>	<b>Költségvetési kiadások összesen:</b>	<b>90744</b>	<b>90992</b>	<b>1356</b>	<b>92348</b>
<b>Bev. és kiad. egyenlege, működési hiány</b>	<b>21269</b>	<b>21269</b>		<b>21269</b>	<b>Bev. és kiad. egyenlege, működési többlet</b>				
B813 Maradvány igénybevétele		112		112	Többlet				
B816 Központi, irányító szervei támogatás	21269	18588	1000	19588					
<b>Működési bevétel mindösszesen:</b>	<b>90744</b>	<b>90992</b>	<b>1554</b>	<b>92546</b>	<b>Működési kiadás mindösszesen:</b>	<b>90744</b>	<b>90992</b>	<b>1356</b>	<b>92348</b>
<b>FELHALMOZÁSI KÖLTSÉGVETÉS ELŐIRÁNYZAT CSOPORT</b>									
II. Felhalmozási bevételek					II. Felhalmozási kiadások			198	198
B2 Felhalmozási célú támogatások államh.belülről					K6 Beruházások			198	198
B5 Felhalmozási bevételek					K7 Felújítások				
B7 Felhalmozási célú átvett pénzeszközök					K8 Egyéb felhalmozási célú kiadások				
<b>Felhalmozási bevétel összesen:</b>					<b>Felhalmozási kiadás összesen:</b>			<b>198</b>	<b>198</b>



**SZŰCS SÁNDOR**  
**ÁLTALÁNOS MŰVELŐDÉSI KÖZPONT**  
**Óvodai intézményegység**  
2017. évi költségvetés  
módosítás 2017 december hó





**SZÜCS SÁNDOR ÁLTALÁNOS MŰVELŐDÉSI KÖZPONT - Óvodai intézményegység**  
**költségvetési bevételei előirányzat-csoportonként, kiemelt előirányzatonként**  
**2017. évi költségvetés**

Megnevezés		2017. évi tervezett előirányzat	Módosított ei.	Módosítás a jav. ei.	Módosított ei.
<b>I. MŰKÖDÉSI KÖLTSÉGVETÉS ELŐIRÁNYZAT CSOPORT</b>					
<b>B1</b>	<b>Működési célú támogatások államháztartáson belülről</b>	<b>63255</b>	<b>65856</b>	<b>7</b>	<b>65863</b>
	Kötelező feladatok	63255	65856	7	65863
	Önként vállalt feladatok				
	Állami (államigazgatási) feladatok				
<b>B3</b>	<b>Közhatalmi bevételek</b>				
	Kötelező feladatok				
	Önként vállalt feladatok				
	Állami (államigazgatási) feladatok				
<b>B4</b>	<b>Működési bevételek</b>				
	Kötelező feladatok				
	Önként vállalt feladatok				
	Állami (államigazgatási) feladatok				
<b>B6</b>	<b>Működési célú átvett pénzeszközök</b>		<b>25</b>	<b>50</b>	<b>75</b>
	Kötelező feladatok		25	50	75
	Önként vállalt feladatok				
	Állami (államigazgatási) feladatok				
<b>Tárgyévi működési költségvetési bevételek összesen (B1+B3+B4+B6)</b>		<b>63255</b>	<b>65881</b>	<b>57</b>	<b>65938</b>
	Kötelező feladatok	63255	65881	57	65938
	Önként vállalt feladatok				
	Állami (államigazgatási) feladatok				
<b>Költségvetési kiadások és költségvetési bevételek összesítésének egyenlege, működési hiány</b>					
<b>B8</b>	<b>Finanszírozási bevételek (maradvány igénybevétele)</b>				
	Kötelező feladatok				
	Önként vállalt feladatok				
	Állami (államigazgatási) feladatok				
<b>Működési költségvetési bevételek összesen (B1+B3+B4+B6+B8)</b>		<b>63255</b>	<b>65881</b>	<b>57</b>	<b>65938</b>
	Kötelező feladatok	63255	65881	57	65938
	Önként vállalt feladatok				
	Állami (államigazgatási) feladatok				

**SZÜCS SÁNDOR ÁLTALÁNOS MŰVELŐDÉSI KÖZPONT - Óvodai intézményegység  
költségvetési bevételei előirányzat-csoportonként, kiemelt előirányzatonként  
2017. évi költségvetés**

Megnevezés	2017. évi tervezett előirányzat	Módosított ei.	Módosításr a jav. ei.	Módosított ei.	
<b>II. FELHALMOZÁSI KÖLTSÉGVETÉS ELŐIRÁNYZAT CSOPORT</b>					
<b>B2</b>	<b>Felhalmozási célú támogatások államháztartáson belülről</b>				
	Kötelező feladatok				
	Önként vállalt feladatok				
	Állami (államigazgatási) feladatok				
<b>B5</b>	<b>Felhalmozási bevételek</b>				
	Kötelező feladatok				
	Önként vállalt feladatok				
	Állami (államigazgatási) feladatok				
<b>B7</b>	<b>Felhalmozási célú átvett pénzeszközök</b>				
	Kötelező feladatok				
	Önként vállalt feladatok				
	Állami (államigazgatási) feladatok				
<b>Tárgyévi felhalmozási költségvetési bevételek összesen (B2+B5+B7)</b>					
	Kötelező feladatok				
	Önként vállalt feladatok				
	Állami (államigazgatási) feladatok				
<b>Költségvetési kiadások és költségvetési bevételek összesítésének egyenlege, felhalmozási hiány</b>					
<b>B8</b>	<b>Finanszírozási bevételek (maradvány igénybevétele)</b>				
	Kötelező feladatok				
	Önként vállalt feladatok				
	Állami (államigazgatási) feladatok				
<b>Felhalmozási költségvetési bevételek összesen (B2+B5+B7+B8)</b>					
	Kötelező feladatok				
	Önként vállalt feladatok				
	Állami (államigazgatási) feladatok				
<b>KÖLTSÉGVETÉSI BEVÉTELEK MINDÖSSZESEN (I+II)</b>		<b>63255</b>	<b>65881</b>	<b>57</b>	<b>65938</b>
	Kötelező feladatok	63255	65881	57	65938
	Önként vállalt feladatok				
	Állami (államigazgatási) feladatok				



**SZÚCS SÁNDOR ÁLTALÁNOS MŰVELŐDÉSI KÖZPONT - Óvodai intézményegység  
kölségvetési kiadásai előirányzat-csoportonként, kiemelt előirányzatokként  
2017. évi költségvetés**

Megnevezés		2017. évi tervezett előirányzat	Módosított ei.	Módosítás a jav. ei.	Módosított ei.
<b>I.</b>	<b>MŰKÖDÉSI KIADÁSOK (K1+K2+K3+K4+K5)</b>	65831	65888	-122	65766
K1	Személyi juttatások	49517	49543	-114	49429
K2	Munkaadókat terhelő járulékok és szociális hozzájárulási adó	10840	10846	501	11347
K3	Dologi kiadások	5474	5499	-509	4990
K4	Ellátottak pénzbeli juttatásai				
K5	Egyéb működési célú kiadások				
K502	- Elvonások és befizetések				
K506	- Egyéb működési célú támogatások államháztartáson belülré				
K508	- Működési célú visszatérítendő támogatások, kölcsönök nyújt. áhk.				
K511	- Egyéb működési célú támogatások államháztartáson kívülre				
K512	- Tartalékok				
<b>II.</b>	<b>FELHALMOZÁSI KIADÁSOK (K6+K7+K8)</b>				
K6	Beruházások			179	179
K7	Felújítások			179	179
K8	Egyéb felhalmozási célú kiadások				
<b>III.</b>	<b>FINANSZÍROZÁSI KIADÁSOK (K9)</b>				
K9	Finanszírozási kiadások				
	<b>MINDÖSSZESEN (I+II+III)</b>	65831	65888	57	65945



**SZÚCS SÁNDOR ÁLTALÁNOS MŰVELŐDÉSI KÖZPONT - Óvodai intézményegység  
költségvetési kiadásai előirányzat-csoportonként, kiemelt előirányzatonként  
2017. évi költségvetés**

Megnevezés		2017. évi tervezett előirányzat	Módosított ei.	Módosítás a jav. ei.	Módosított ei.
<b>I. MŰKÖDÉSI KÖLTSÉGVETÉSI ELŐIRÁNYZAT CSOPORT</b>					
<b>K1</b>	<b>Személyi juttatások</b>	<b>49517</b>	<b>49543</b>	<b>-114</b>	<b>49429</b>
	Kötelező feladatok	49517	49543	-114	49429
	Önként vállalt feladatok				
	Állami (államigazgatási) feladatok				
<b>K2</b>	<b>Munkaadókat terhelő járulékok és szociális hozzájárulási adó</b>	<b>10840</b>	<b>10846</b>	<b>501</b>	<b>11347</b>
	Kötelező feladatok	10840	10846	501	11347
	Önként vállalt feladatok				
	Állami (államigazgatási) feladatok				
<b>K3</b>	<b>Dologi kiadások</b>	<b>5474</b>	<b>5499</b>	<b>-509</b>	<b>4990</b>
	Kötelező feladatok	5474	5499	-509	4990
	Önként vállalt feladatok				
	Állami (államigazgatási) feladatok				
<b>K4</b>	<b>Ellátottak pénzbeli juttatásai</b>				
	Kötelező feladatok				
	Önként vállalt feladatok				
	Állami (államigazgatási) feladatok				
<b>K5</b>	<b>Egyéb működési célú kiadások</b>				
	Kötelező feladatok				
	Önként vállalt feladatok				
	Állami (államigazgatási) feladatok				
<b>Működési költségvetési kiadások összesen (K1+K2+K3+K4+K5)</b>		<b>65831</b>	<b>65888</b>	<b>-122</b>	<b>65766</b>
	Kötelező feladatok	65831	65888	-122	65766
	Önként vállalt feladatok				
	Állami (államigazgatási) feladatok				
<b>II. FELHALMOZÁSI KÖLTSÉGVETÉSI ELŐIRÁNYZAT CSOPORT</b>					
<b>K6</b>	<b>Beruházások</b>			<b>179</b>	<b>179</b>
	Kötelező feladatok			179	179
	Önként vállalt feladatok				
	Állami (államigazgatási) feladatok				
<b>K7</b>	<b>Felújítások</b>				
	Kötelező feladatok				
	Önként vállalt feladatok				
	Állami (államigazgatási) feladatok				
<b>K8</b>	<b>Egyéb felhalmozási célú kiadások</b>				
	Kötelező feladatok				
	Önként vállalt feladatok				
	Állami (államigazgatási) feladatok				
<b>Felhalmozási költségvetési kiadások összesen (K6+K7+K8)</b>				<b>179</b>	<b>179</b>
	Kötelező feladatok			179	179
	Önként vállalt feladatok				
	Állami (államigazgatási) feladatok				
<b>KÖLTSÉGVETÉSI KIADÁSOK MINDÖSSZESEN (I.+II.)</b>		<b>65831</b>	<b>65888</b>	<b>57</b>	<b>65945</b>
	Kötelező feladatok	65831	65888	57	65945
	Önként vállalt feladatok				
	Állami (államigazgatási) feladatok				

**SZÚCS SÁNDOR ÁLTALÁNOS MŰVELŐDÉSI KÖZPONT - Óvodai intézményegység**  
2017. évi költségvetési mérleg

<b>BEVÉTELEK</b>				<b>KIADÁSOK</b>				
Megnevezés	2017. évi tervezett	Módosított ei.	Módosítás a jav. ei.	Módosított ei.	Megnevezés	2017. évi tervezett	Módosított a jav. ei.	Módosított ei.
<b>MŰKÖDÉSI KÖLTSÉGVETÉS ELŐIRÁNYZAT CSOPORT</b>								
I. Működési bevételek	63255	65881	57	65938	I. Működési kiadások	65831	65888	-122
B1 Működési célú támogatások államh. belülről	63255	65856	7	65863	K1 Személyi juttatások	49517	49543	-114
B3 Közhatalmi bevételek					K2 Munkaadókat terhelő járulékok és szoc.hj.adó	10840	10846	501
B4 Működési bevételek					K3 Dologi kiadások	5474	5499	-509
B6 Működési célú átvett pénzeszközök		25	50	75	K4 Ellátottak pénzbeli juttatásai			
					K5 Egyéb működési célú kiadások			
					K502 Elvonások és befizetések			
					K506 Egyéb működési célú támogatások államh.belültre			
					K508 Működési célú visszatérítendő támogatások, kölcsönök nyújtása államháztartáson kívülre			
					K511 Egyéb működési célú támogatások államh.kivültre			
					K512 Tartalékok			
<b>Költségvetési bevételek összesen:</b>	<b>63255</b>	<b>65881</b>	<b>57</b>	<b>65938</b>	<b>Költségvetési kiadások összesen:</b>	<b>65831</b>	<b>65888</b>	<b>-122</b>
<b>Bev. és kiad. egyenlege, működési hiány</b>	<b>2576</b>	<b>2576</b>		<b>2576</b>	<b>Bev. és kiad. egyenlege, működési többlet</b>			
B813 Maradvány igénybevétele					Többlet			
B816 Központi, irányító szervei támogatás	2576	7	7	7				
<b>Működési bevétel mindösszesen:</b>	<b>65831</b>	<b>65888</b>	<b>57</b>	<b>65945</b>	<b>Működési kiadás mindösszesen:</b>	<b>65831</b>	<b>65888</b>	<b>-122</b>
<b>FELHALMOZÁSI KÖLTSÉGVETÉS ELŐIRÁNYZAT CSOPORT</b>								
II. Felhalmozási bevételek					II. Felhalmozási kiadások			179
B2 Felhalmozási célú támogatások államh.belülről					K6 Beruházások			179
B5 Felhalmozási bevételek					K7 Felújítások			
B7 Felhalmozási célú átvett pénzeszközök					K8 Egyéb felhalmozási célú kiadások			
<b>Felhalmozási bevétel összesen:</b>					<b>Felhalmozási kiadás összesen:</b>		<b>179</b>	<b>179</b>



**SZÜCS SÁNDOR**  
**ÁLTALÁNOS MŰVELŐDÉSI KÖZPONT**  
**Művelődési intézményegység**  
2017. évi költségvetés  
módosítás 2017 december hó



**SZÜCS SÁNDOR ÁLTALÁNOS MŰVELŐDÉSI KÖZPONT - Művelődési intézményegység**  
**költségvetési bevételei előirányzat-csoportonként, kiemelt előirányzatokként**  
**2017. évi költségvetés**

Megnevezés	2017. évi tervezett előirányzat		Módosított előirányzat		Módosításra javasolt előirányzat		Módosított előirányzat	
	Összesen	Működési	Összesen	Működési	Összesen	Működési	Összesen	Működési
B66 Részeselek megszűnéséhez kapcsolódó bevételek								
B67 Felhalmozási célú átvett pénzeszközök								
B71 Felhalmozási célú garancia- és kezességvállalásból szárm. meglér.								
B72 Felhalmozási célú visszatérítendő támogatások, kölcsönök visszat.								
B73 Egyéb felhalmozási célú átvett pénzeszközök								
<b>KÖLTSÉGVETÉSI BEVÉTELEK ÖSSZESEN (I+II)</b>	<b>6220</b>	<b>6220</b>	<b>6411</b>	<b>6411</b>	<b>497</b>	<b>497</b>	<b>6908</b>	<b>6908</b>
<b>KÖLTSÉGVETÉSI KIADÁSOK ÉS KÖLTSÉGVETÉSI BEVÉTELEK ÖSSZESEN EGYENLEGE, HIÁNY</b>								
<b>III. FINANSZIROZÁSI BEVÉTELEK (B8)</b>								
B8 Finanszírozási bevételek								
B81 Belföldi finanszírozás bevételei			112	112			112	112
B813 - Maradvány igénybevétele			112	112			112	112
B8131 - Előző év költségvetési maradványának igénybevétele			112	112			112	112
Működési célra								
Felhalmozási célra								
B816 - Központi, irányító szervi támogatás								
B82 Külföldi finanszírozás bevételei								
B83 Adóssághoz nem kapcsolódó származékos ügyletek bevételei								
<b>MINDÖSSZESEN (I+II+III)</b>	<b>6220</b>	<b>6220</b>	<b>6523</b>	<b>6523</b>	<b>497</b>	<b>497</b>	<b>7020</b>	<b>7020</b>
<b>Összes kiadás</b>	<b>24913</b>		<b>25104</b>		<b>1497</b>		<b>26601</b>	
<b>INTÉZMÉNY SAJÁT BEVÉTELEI</b>	<b>2200</b>		<b>2472</b>		<b>461</b>		<b>2933</b>	
<b>IRÁNYÍTÓ SZERV TŐL KAPOTT TÁMOGATÁS</b>	<b>22713</b>		<b>22632</b>		<b>1036</b>		<b>23668</b>	
<b>Intézményfinanszírozás (támogatások)</b>	<b>4020</b>		<b>4051</b>		<b>36</b>		<b>4087</b>	
<b>Intézményfinanszírozás (bnk. támogatás)</b>	<b>18693</b>		<b>18581</b>		<b>1000</b>		<b>19581</b>	

**SZŰCS SÁNDOR ÁLTALÁNOS MŰVELŐDÉSI KÖZPONT - Művelődési intézményegység  
költségvetési bevételei előirányzat-csoportonként, kiemelt előirányzatonként  
2017. évi költségvetés**

Megnevezés		2017. évi tervezett előirányzat	Módosított ei.	Módosítás a jav. ei.	Módosított ei.
<b>I. MŰKÖDÉSI KÖLTSÉGVETÉS ELŐIRÁNYZAT CSOPORT</b>					
<b>B1</b>	<b>Működési célú támogatások államháztartáson belülről</b>	<b>4020</b>	<b>4051</b>	<b>36</b>	<b>4087</b>
	Kötelező feladatok	4020	4051	36	4087
	Önként vállalt feladatok				
	Állami (államigazgatási) feladatok				
<b>B3</b>	<b>Közhatalmi bevételek</b>				
	Kötelező feladatok				
	Önként vállalt feladatok				
	Állami (államigazgatási) feladatok				
<b>B4</b>	<b>Működési bevételek</b>	<b>2200</b>	<b>2200</b>	<b>461</b>	<b>2661</b>
	Kötelező feladatok	2200	2200	461	2661
	Önként vállalt feladatok				
	Állami (államigazgatási) feladatok				
<b>B6</b>	<b>Működési célú átvett pénzeszközök</b>		<b>160</b>		<b>160</b>
	Kötelező feladatok		160		160
	Önként vállalt feladatok				
	Állami (államigazgatási) feladatok				
<b>Tárgyévi működési költségvetési bevételek összesen (B1+B3+B4+B6)</b>		<b>6220</b>	<b>6411</b>	<b>497</b>	<b>6908</b>
	Kötelező feladatok	6220	6411	497	6908
	Önként vállalt feladatok				
	Állami (államigazgatási) feladatok				
<b>Költségvetési kiadások és költségvetési bevételek összesítésének egyenlege, működési hiány</b>					
<b>B8</b>	<b>Finanszírozási bevételek (maradvány igénybevétele)</b>		<b>112</b>		<b>112</b>
	Kötelező feladatok		112		112
	Önként vállalt feladatok				
	Állami (államigazgatási) feladatok				
<b>Működési költségvetési bevételek összesen (B1+B3+B4+B6+B8)</b>		<b>6220</b>	<b>6523</b>	<b>497</b>	<b>7020</b>
	Kötelező feladatok	6220	6523	497	7020
	Önként vállalt feladatok				
	Állami (államigazgatási) feladatok				



**SZÜCS SÁNDOR ÁLTALÁNOS MŰVELŐDÉSI KÖZPONT - Művelődési intézményegység  
költségvetési bevételei előirányzat-csoportonként, kiemelt előirányzatonként  
2017. évi költségvetés**

Megnevezés		2017. évi tervezett előirányzat	Módosított ei.	Módosítás a jav. ei.	Módosított ei.
<b>II. FELHALMOZÁSI KÖLTSÉGVETÉS ELŐIRÁNYZAT CSOPORT</b>					
<b>B2</b>	<b>Felhalmozási célú támogatások államháztartáson belülről</b>				
	Kötelező feladatok				
	Önként vállalt feladatok				
	Állami (államigazgatási) feladatok				
<b>B5</b>	<b>Felhalmozási bevételek</b>				
	Kötelező feladatok				
	Önként vállalt feladatok				
	Állami (államigazgatási) feladatok				
<b>B7</b>	<b>Felhalmozási célú átvett pénzeszközök</b>				
	Kötelező feladatok				
	Önként vállalt feladatok				
	Állami (államigazgatási) feladatok				
<b>Tárgyévi felhalmozási költségvetési bevételek összesen (B2+B5+B7)</b>					
	Kötelező feladatok				
	Önként vállalt feladatok				
	Állami (államigazgatási) feladatok				
<b>Költségvetési kiadások és költségvetési bevételek összesítésének egyenlege, felhalmozási hiány</b>					
<b>B8</b>	<b>Finanszírozási bevételek (maradvány igénybevétele)</b>				
	Kötelező feladatok				
	Önként vállalt feladatok				
	Állami (államigazgatási) feladatok				
<b>Felhalmozási költségvetési bevételek összesen (B2+B5+B7+B8)</b>					
	Kötelező feladatok				
	Önként vállalt feladatok				
	Állami (államigazgatási) feladatok				
<b>KÖLTSÉGVETÉSI BEVÉTELEK MINDÖSSZESEN (I+II)</b>		<b>6220</b>	<b>6523</b>	<b>497</b>	<b>7020</b>
	Kötelező feladatok	<b>6220</b>	<b>6523</b>	<b>497</b>	<b>7020</b>
	Önként vállalt feladatok				
	Állami (államigazgatási) feladatok				



**SZÜCS SÁNDOR ÁLTALÁNOS MŰVELŐDÉSI KÖZPONT - Művelődési intézményegység  
költségvetési kiadásai előirányzat-csoportonként, kiemelt előirányzatonként  
2017. évi költségvetés**

	Megnevezés	2017. évi tervezett előirányzat	Módosított ei.	Módosítás a jav. ei.	Módosított ei.
<b>I.</b>	<b>MŰKÖDÉSI KIADÁSOK (K1+K2+K3+K4+K5)</b>	24913	25104	1478	26582
K1	Személyi juttatások	11235	11261	129	11390
K2	Munkaadókat terhelő járulékok és szociális hozzájárulási adó	2466	2471	7	2478
K3	Dologi kiadások	11212	11372	1342	12714
K4	Eliátottak pénzbeli juttatásai				
K5	Egyéb működési célú kiadások				
K502	- Elvonások és befizetések				
K506	- Egyéb működési célú támogatások államháztartáson belülre				
K508	- Működési célú visszatérítendő támogatások, kölcsönök nyújt. áhk.				
K511	- Egyéb működési célú támogatások államháztartáson kívülre				
K512	- Tartalékok				
<b>II.</b>	<b>FELHALMOZÁSI KIADÁSOK (K6+K7+K8)</b>			19	19
K6	Beruházások			19	19
K7	Felújítások				
K8	Egyéb felhalmozási célú kiadások				
<b>III.</b>	<b>FINANSZÍROZÁSI KIADÁSOK (K9)</b>				
K9	Finanszírozási kiadások				
	<b>MINDÖSSZESEN (I+II+III)</b>	24913	25104	1497	26601

**SZÜCS SÁNDOR ÁLTALÁNOS MŰVELŐDÉSI KÖZPONT - Művelődési intézményegység**  
**költségvetési kiadásai előirányzat-csoportonként, kiemelt előirányzatonként**  
**2017. évi költségvetés**

Megnevezés		2017. évi tervezett előirányzat	Módosított ei.	Módosítás a jav. ei.	Módosított ei.
<b>I. MŰKÖDÉSI KÖLTSÉGVETÉSI ELŐIRÁNYZAT CSOPORT</b>					
<b>K1</b>	<b>Személyi juttatások</b>	<b>11235</b>	<b>11261</b>	<b>129</b>	<b>11390</b>
	Kötelező feladatok	11235	11261	129	11390
	Önként vállalt feladatok				
	Állami (államigazgatási) feladatok				
<b>K2</b>	<b>Munkaadókat terhelő járulékok és szociális hozzájárulási adó</b>	<b>2466</b>	<b>2471</b>	<b>7</b>	<b>2478</b>
	Kötelező feladatok	2466	2471	7	2478
	Önként vállalt feladatok				
	Állami (államigazgatási) feladatok				
<b>K3</b>	<b>Dologi kiadások</b>	<b>11212</b>	<b>11372</b>	<b>1342</b>	<b>12714</b>
	Kötelező feladatok	4712	4872	1342	6214
	Önként vállalt feladatok	6500	6500		6500
	Állami (államigazgatási) feladatok				
<b>K4</b>	<b>Ellátottak pénzbeli juttatásai</b>				
	Kötelező feladatok				
	Önként vállalt feladatok				
	Állami (államigazgatási) feladatok				
<b>K5</b>	<b>Egyéb működési célú kiadások</b>				
	Kötelező feladatok				
	Önként vállalt feladatok				
	Állami (államigazgatási) feladatok				
<b>Működési költségvetési kiadások összesen (K1+K2+K3+K4+K5)</b>		<b>24913</b>	<b>25104</b>	<b>1478</b>	<b>26582</b>
	Kötelező feladatok	18413	18604	1478	20082
	Önként vállalt feladatok	6500	6500		6500
	Állami (államigazgatási) feladatok				
<b>II. FELHALMOZÁSI KÖLTSÉGVETÉSI ELŐIRÁNYZAT CSOPORT</b>					
<b>K6</b>	<b>Beruházások</b>			<b>19</b>	<b>19</b>
	Kötelező feladatok			19	19
	Önként vállalt feladatok				
	Állami (államigazgatási) feladatok				
<b>K7</b>	<b>Felújítások</b>				
	Kötelező feladatok				
	Önként vállalt feladatok				
	Állami (államigazgatási) feladatok				
<b>K8</b>	<b>Egyéb felhalmozási célú kiadások</b>				
	Kötelező feladatok				
	Önként vállalt feladatok				
	Állami (államigazgatási) feladatok				
<b>Felhalmozási költségvetési kiadások összesen (K6+K7+K8)</b>				<b>19</b>	<b>19</b>
	Kötelező feladatok			19	19
	Önként vállalt feladatok				
	Állami (államigazgatási) feladatok				
<b>KÖLTSÉGVETÉSI KIADÁSOK MINDÖSSZESEN (I.+II.)</b>		<b>24913</b>	<b>25104</b>	<b>1497</b>	<b>26601</b>
	Kötelező feladatok	18413	18604	1497	20101
	Önként vállalt feladatok	6500	6500		6500
	Állami (államigazgatási) feladatok				





A döntés formája: rendelet

A döntéshez minősített szavazattöbbség szükséges.

## **3. napirendi pont**

### **Előterjesztés**

**Biharnagybajom Községi Önkormányzat 2018. évi átmeneti  
gazdálkodásáról szóló önkormányzati rendelet megalkotására**

**Előadó:**

Szitó Sándor polgármester

**Véleményező bizottság:**

Népjóléti és Ügyrendi Bizottság  
Pénzügyi Bizottság

**Biharnagybajom Községi Önkormányzat**  
**Polgármesterétől**

---

**Előterjesztés**  
**a Képviselő-testület 2017. december 15-én tartandó ülésére**  
**az Önkormányzat 2018. évi átmeneti gazdálkodásáról szóló rendelet megalkotására**

**Tisztelt Képviselő-testület!**

A Képviselő-testület a 2017. november 30-án tartott ülésén tárgyalta az Önkormányzat és intézményeinek 2018. évi költségvetési koncepcióját, mint a költségvetés kidolgozásának alapját. Ekkor a Testület döntött az átmeneti gazdálkodásról szóló rendelet megalkotásáról.

Az Államháztartásról szóló 2011. évi CXCV. törvény 25. § (1) bekezdése alapján, ha a költségvetési rendeletet a Képviselő-testület a költségvetési évben legkésőbb március 15-ig nem fogadja el, átmeneti gazdálkodásról rendeletet alkot, melyben felhatalmazást ad, hogy a helyi önkormányzat és költségvetési szervei a bevételeiket folytatólagosan beszedhessék, kiadásait teljesítsék.

Az átmeneti gazdálkodásról szóló rendeletben meg kell határozni a felhatalmazás időtartamát. A felhatalmazás az új költségvetési rendelet hatálybalépésének napján megszűnik. A felhatalmazás időtartama alatt beszedett bevételeket és teljesített kiadásokat a költségvetési rendeletbe kell beilleszteni.

Ezek alapján az elkészült rendeletervezetet beterjesztem a Képviselő-testület elé.

Biharnagybajom, 2017. december 11.

**Szitó Sándor s.k.**  
polgármester

Biharnagybajom Községi Önkormányzat Képviselő-testületének  
...../..... (..... .....) **önkormányzati rendelete**  
Biharnagybajom Községi Önkormányzat 2018. évi átmeneti gazdálkodásáról

Biharnagybajom Községi Önkormányzat Képviselő-testülete az államháztartásról szóló 2011. évi CXCV. törvény (továbbiakban: Áht.) 25. § (1) bekezdésében kapott felhatalmazás alapján, a Magyarország Alaptörvényének 32. cikk (1) bekezdés a) pontjában meghatározott feladatkörében eljárva az alábbiakat rendeli el:

**Az Önkormányzat átmeneti gazdálkodása**

1. §

(1) A Képviselő-testület felhatalmazza a polgármestert, hogy az átmeneti gazdálkodás időszakában az Áht. és az önkormányzati gazdálkodásra vonatkozó jogszabályi rendelkezések betartásával intézkedéseket tegyen az Önkormányzatot megillető bevételek folyamatos beszedésére és a felmerülő, indokolt kiadások teljesítésére.

(2) A működési, fenntartási kiadások teljesítése a költségvetési évet közvetlenül megelőző év költségvetése eredeti előirányzatának 1/12 részéig terjedhet havonta.

(3) Az 1/12 rész összegének meghatározásánál figyelemmel kell lenni az áthúzódó feladat-elmaradásokra, az áthúzódó és a rendszeres jellegű kötelezettség-vállalások körére is. Ettől eltérni csak a Képviselő-testület eseti döntései alapján lehet.

(4) Felhatalmazza a polgármestert, hogy a Nemzeti Közfoglalkoztatási Program keretében a munkaerő-piaci szervezet pályázataira a közfoglalkoztatási igényt nyújtsa be, lehetőség szerint indítsa be a foglalkoztatást.

**Költségvetési intézmények átmeneti gazdálkodása**

2. §

(1) Az Önkormányzat irányítása alá tartozó költségvetési szervek intézményi finanszírozását az átmeneti gazdálkodás időszakában a költségvetési évet közvetlenül megelőző év eredeti intézményi finanszírozási előirányzat 1/12 részének megfelelő összegben kell biztosítani havonta, figyelemmel az előző évi feladatmaradásokra vagy többletfeladatok többletköltségei időarányos részére, a rendszeres és az áthúzódó kötelezettségvállalások kiadási szükségleteire.

(2) Az intézmény az átmeneti gazdálkodás időszakában az előző évi intézményi költségvetés eredeti előirányzatának 1/12 részéig vállalhat kötelezettséget, teljesíthet kiadásokat, figyelemmel az (1) bekezdésben meghatározott szempontokra is.

(3) Az (1) és (2) bekezdésben foglaltaktól kizárólag a Képviselő-testület eseti döntései alapján lehet eltérni.

## **Beruházások, felújítások átmeneti finanszírozása**

### **3. §**

(1) Beruházás, felújítás, nagyobb beszerzés az átmeneti gazdálkodás időszakában kizárólag a Képviselő-testület külön, határozatban rögzített eseti döntése alapján indítható, ha ezen feladatok indításához szükséges pénzügyi fedezet rendelkezésre áll.

(2) Folyamatban lévő beruházás, felújítás beszerzés esetén kötelezettségvállalásra és pénzügyi teljesítésre a már korábban a Képviselő-testület által elfogadott, határozatban rögzített keretösszegig vállalható kötelezettség.

### **4. §**

Az átmeneti időszakban teljesített bevételek és kiadások a költségvetésről szóló rendeletbe beépítésre kerülnek.

### **5. §**

Ez a rendelet 2018. január 1-jén lép hatályba és a 2018. évi költségvetési rendelet hatálybalépésének napján hatályát veszti.

Biharnagybajom, 2017. december 11.

**Szitó Sándor s.k.**  
polgármester

**Imre-Erdős Szilvia s.k.**  
jegyző



A döntés formája: határozat; illetve rendelet.

A határozathoz egyszerű szavazattöbbség szükséges;  
a rendelethez minősített szavazattöbbség szükséges.

## **4. napirendi pont**

### **Előterjesztés**

**a Településképi Arculati Kézikönyv elfogadására;  
a Biharnagybajom Község településképeznek védelméról szóló  
önkormányzati rendelet megalkotására**

**Előadó:**

Szitó Sándor polgármester

**Véleményező bizottság:**

Településfejlesztési és Mezőgazdasági Bizottság  
Népjóléti és Ügyrendi Bizottság



**BIHARNAGYBAJOM**  
TELEPÜLÉSKÉPI ARCULATI KÉZIKÖNYV  
2017

# Tisztelt Biharnagybajomi polgárok! Tisztelt érdeklődők és építkezők!

*„Az építészet közvetlenül meghatározza környezetünk minőségét, ezáltal az emberi lét méltóságát. Az építészet alakítja a közízlést, hat a közérzetre és formálja a kultúrát, ebből a szempontból rendkívül fontos társadalmi kohéziós erővel bír. Az építészet helyet és szellemet teremt, így lesz a természeti és épített környezet a nemzeti kultúra szerves része. Az épületek, a közterek, a köztéri alkotások, a mérnöki műtárgyak, a települések és a természeti környezet együttesen alkotják azt a kulturális tájat, amely közös nemzeti értékünk.”*

## NEMZETI ÉPÍTÉSZPOLITIKA - PREAMBULUM

A néhány éve meghirdetett új Nemzeti Építészeti Politika megalkotói számos ponton tűztek ki új célokat, várhatóan egész életünket befolyásoló feladatokat, melyek egyike a minden magyar településen elkészítendő Településképi Arculati Kézikönyv.

A Település számára elkészített Arculati Kézikönyv elsődleges célja, az hogy a településképi védelméről szóló 2016. évi LXXIV. törvény alapján a településképi tervszerű, esztétikus létrejöttét szakmailag támogassa, elősegítse.

A kézikönyv készítése során a település lakossága, a helyi közösségek végig gondolhatták azt, hogy milyen környezetben szeretnének élni, hogyan őrizzék meg és fejlesszék Biharnagybajom építészeti arculatát, kultúráját. Az is fel lett tárva, hogy az épített környezetünk egyes elemei, épületei közül mit tekinthetünk a helyi identitás szempontjából örökségnek.

A kézikönyvben meghatározásra kerültek a településképi jellemzők, a településképi egymástól jól elkülönülő településrészek és azok arculati jellemzői, a településképi minőségi formálására vonatkozó javaslatok, valamint a településképhez illeszkedő építészeti elemek, melyek egyúttal irányt is mutatnak az építkezni szándékozóknak.

Ezen az úton juthatunk el a múltból táplálkozó, a jelenben gondolkodó és a jövőt is megalapozó tudatosságig, melynek a jelen kézikönyv hasznos segítője kíván lenni. Mindezt az épület és környezete, az utcakép, az utcák terek, az erdészeti, mezőgazdasági, természetvédelmi területek számbavételével.

Reményeim szerint a Kézikönyv helyi építészeti minőség garanciája lehet, azzal, hogy tartalmával aktív támogatója lesz Biharnagybajom településképi jövőbeni formálása tekintetében. Az így létrejövő közös eredmény nem csak a mának, hanem a jövő generációinak is szól.

Az építkezéshez, az otthonteremtéshez sok örömet és kitartást kívánok. Bízom benne, hogy együtt – gondolkozásunk eredményeként sikerül a településen élők életét szebbé, harmonikussá tenni.

Szitó Sándor  
polgármester

## BIHARNAGYBAJOM TELEPÜLÉSKÉPI ARCULATI KÉZIKÖNYV 2017



# TARTALOMJEGYZÉK

1. Bevezetés
2. Biharnagybajom bemutatása, településtörténet  
*településszerkezet, településkarakter: általános külső és belső településkép*
3. Örökségünk  
*a településképi szempontból meghatározó építészeti, műemléki, táji és természeti értékek, településképi jellemzők*
4. Településképi szempontból meghatározó területek Biharnagybajom eltérő karakterű területek lehatárolása, a településkép, arculati jellemzők és településkarakter bemutatásával  
Településközponti településrész,  
Átépülő falusias településrész,  
Beépítésre nem szánt terület és a beékelődő ipari és mezőgazdasági üzemi területek (majorok), településrész, javasolt illeszkedési szempontokkal.
5. Ajánlások  
*a településkép minőségi formálására vonatkozó ajánlások: építészeti útmutató:*  
Településközponti településrészre, az átépülő falusias településrészre és a beépítésre nem szánt külterületi településrészekre nézve (külön – külön)
  - Telepítés
  - Magasság
  - Tetőhajlásszög
  - Tetőforma
  - Szín
  - Tornácok
  - Ajtók, ablakok
  - Homlokzatképzés, anyaghasználat
  - Részletek
  - Kerítések, térfalak
  - Kertek, udvarok*közterületek településképi útmutatója a minőségi formálásra vonatkozó ajánlásokkal*
  - Utcák
  - Közterek, közparkok, közkertek
6. Jó példák – épületek, építészeti részletek  
*épületek, építészeti részletek (ajtók, ablakok, tornácok, anyaghasználat, színek, homlokzatképzés, kerítések, kertek, zöldfelületek kialakítására)*
7. Jó példák – sajátos építményfajták  
*sajátos építményfajták, reklámhordozók, egyéb műszaki berendezések*
8. Beépítési javaslat

# BEVEZETÉS

# 1

*Az építészet a formák rendszerbe szedésével rendet teremt, letisztult szellemi alkotást hoz létre: a formákkal érzeinkre hat, plasztikai élményeket vált ki, e kapcsolatrendszerrel mély visszhangot ébreszt bennünk, hiszen olyan rend mértékét adja meg, melyet a világegyetem rendjével összhangban lévőnek érzünk. Amikor szellemünk irányát és szívünk lüktetését meghatározza, megérezzük a szépséget.*

*Le Corbusier*

*„Az építészetet szokás megfagyott zeneként emlegetni. És valóban nagyon sok hasonlóságot találhatunk egy zenemű és az építészet között.*

*Az építészet sokszínűségét adja a változatos utcák, terek, épületek sokasága, mint egy zenekarban a sokféle hangszer: vonósok, fúvósok, ütős hangszerek. Ugyanakkor, ha ezek egymásra tekintet nélkül zenélnek, lehet külön-külön még szép dallam is, amit játszanak, az összkép hamis. Ugyanígy a házak is lehetnek eltérőek egymástól, más rendeltetésűek, de ha nincsenek tekintettel egymásra, zavaros, élehetetlen környezetet alakítanak ki.”*

*Alapgondolat a minta kézikönyvből*



*Virágos, zöldutcai növényzet, gondozott utcai teresedések, rendezet, - burkolt vagy füvesített - árkok szegélyezik a település utcáit mind a településközpontban, mind a falusias lakóterületeken. Ez a karakter fontos szerepet tölt be a humanizált, barátságos, szerethető településképpen.*





*Hagyományörző lakóépület*



*Az elődök tisztelete a múlt értékeinek megbecsülését jelzi azzal is hogy helyileg védett az emlékmű.*

A kézikönyv lényegében a település építészeti örökségének és jelenének tükré. Ajánlásaival, jó példáival lehetőséget kínál arra, hogy az építészek a hely, a hely szellemének, a településszerkezet, és a településkarakter megismerése, átlátása után olyan házat tervezhessenek, melyek a településképet harmonikusan fejlesztik azzal, hogy tekintettel vannak az építészeti örökségre is. Az így tervezett házak a hagyomány és a modernizáció egységét megteremtve tudnak újnak, mainak hatni. Így az épületek nem a régi stílusok utánzását valósítják meg, hanem olyan ház épül, mely megfelel a mai kor lakhatási elvárásainak a modern munkakörülményeknek úgy, hogy megfelel a mai energetikai, éghajlat változási követelményeknek is. A kézikönyv segít még az építetőnek és az építésznek abban, hogy az épület elhelyezése illeszkedjen a településszerkezethez, és az épület külső részleteiben is az utcaképet fejlesztően jól megoldott rendezett legyen.

Az ajánlások nem tekinthetők szigorúan kötelező jellegűnek, céljuk nem a tervezési szabadság megkurtítása, hanem éppen a helyi értékek megismertetése a sokféle építészeti lehetőség feltárása a településhez illeszkedő választási lehetőségek bemutatása.

A kézikönyv nem egy megváltoztathatatlan, lezárt egész, hanem nyílt, folyamatos hozzászólást és változást lehetővé tevő kezdeményezés kíván lenni. Ahogy a település története sem befejezett, hanem folyamatosan alakul, továbbbíródik. Ezért ha egy újabb szép ház születik, az bekerülhet a kézi könyvbe, hogy ezáltal büszke lehessen rá építetője, tervezője és a település egyaránt.

Egy ház szoros kapcsolatban van szűkebb – tágabb környezetével (szomszédjaival, az utcájával, településével). Ezért meg kell ismerjünk az építészeti örökségünket, a hely szellemét, hogy a jövőben valóban illeszkedő épületeinkkel szerethető, harmonikus települési környezetben éljünk.

## BIHARNAGYBAJOM BEMUTATÁSA

*településtörténet, általános - külső-belső - településkép, településkarakter*

*A hagyomány szerint az építészet három alapköve a hasznosság, a tartósság és a szépség.*

Biharnagybajom a Nagysárrét jellegzetes települése. Településszerkezetén mai napig látható nyomot hagytak a vízfolyások, a mocsár jelenléte. A folyószabályozások előtt határának nagy része beláthatatlan nádas és mocsár volt, amelyből csak a 86 m tengerszint feletti területek emelkedtek ki. A Sárrétek kiterjedése talán a XVIII. század végén volt a legnagyobb. A kéziratós térképek csaknem a Poros-halom, Göbrő-halom, Csata-halom és a ma rábéi határba eső Nagy-halom vonaláig jelzik a nádas, a mocsár északi kiterjedését.



*Belső településkép – a zöld növényzet, a virágos utca humanizálja a településképet. Az emlékmű helyi védelem alatt áll.*

### Településtörténet:

A mai Biharnagybajom határában a régészeti és történeti kutatások által egyaránt bizonyítottan a XI-XII. században megült települések közül írott forrás - Váradi Regrestum 1214. évi esetleírása - először Görbej falut említi. A falu - melynek helyét M. Nepper Ibolya 1987. évi terepbejárásakor pontosan azonosította - Biharnagybajomtól 2,5 km-re délkeletre a Görbe-halom környékén van. A halmot Magyarország I. katonai felvételének megfelelő térképlapján még Göbrő-halomnak jelölték. Bajon - a századokon keresztül használt korábbi írott és ejtett alakja Bajomnak - ugyancsak a Váradi Regrestumban tűnik elénk egy 1215. évi esetben. Az ismertetett peresetből feltétlenül kiderül, hogy a XIII. század második évtizedében két szorosan egymás mellé települt, de azonos nevű falu volt. Az egyik szabad, mondhatjuk, nemes birtokosoké, a másikban pedig a bihari várhoz szolgálattal tartozó várnépek éltek.

A besenyő eredetű Görbej és a török eredetű Bajon helynevek kétségkívül arra utalnak, hogy mind a két falu a XI. században a bihari dukátus területén létrejött besenyő telepekhez kapcsolható. A tatárjárás idején a pusztítás mértéke csekélyebb volt az országosnál, hiszen a mocsárvilágba el lehetett menekülni.

Szűcs Sándor Bajon első templom helyét a későbbi Nagybjajom legnyugatibb részére, a Gyalogér partjára lokalizálta. Ez az Árpád-kori templom a XVII. század közepén még állott. A földesúri kúria helyét nagy valószínűséggel a később Nagybjajomnak nevezett településrészre azonosítjuk, ott, ahol a XV-XVI. század fordulóján kezd kiépülni a későbbi bajomi vár. A vár falának maradványai, bástyái a XVIII. század közepén még láthatóak voltak. Azóta, lévén a téglát ritka építőanyag a környéken, elhordták a maradékot, még az alapok kőanyagát is kiszedték. Helyét pontosan ezért ma már szinte lehetetlen megállapítani.

1517 őszi királyi adományozó levélben Nagybjajon és Kisbjajon két - megkülönböztető jelzővel ellátott nevű - településként szerepel. A kettős falu ősi része azon a területen alakult ki a XIII. századra, melyet 1517 után következetesen Kisbjajonnak neveztek. A falu csak lassan terjeszkedett kelet felé, a Gyalogér keleti partjára. Valószínűnek tűnik, hogy Kisbjajom volt a kuriális nemesek faluja, Nagybjajom pedig a várjobbágyoké.

Amikor Petneházy István 1615-ben megkapta a bajomi uradalmat, Kisbjajomban nemesek is laktak, akiknek nemesi telkeik után járó szántóföldjeik a nagybjajomi határban voltak. Azt is tudjuk, hogy 1615-1633 között, míg Petneházy Király Anna Bajom várában lakott, Kisbjajom önálló faluként létezett és kőtemploma volt, amely azonban a másik Bajom lakóinak is istentiszteleti helyül szolgált. 1659-ben török és magyar hadak ütköztek meg a mai Csatahalmon. A harc vereséggel végződött, a bajomiaknak 1000 forint sarcot kellett volna fizetniük, de mivel szegények voltak, Debrecen kifizette helyettük. Nagybjajom az erdélyi törvénykönyvben a kiváltságos hajdúvárosok között van felsorolva. A reformáció már hamar elterjedt a településen, a középkori római katolikus plébánia megszűntette működését.

Összegezve az eddigieket megállapíthatjuk, hogy Kisbjajom a 17. században - legalábbis annak az utolsó harmadáig - lakott hely volt, de nem független helyiségként, hanem Nagybjajom részeként létezett. "Nagy és Kis Bajom... egygyé olvadtak, s annál fogva egy jó nagy helységet téshnek" - állapítja meg egy hivatalos jelentés 1785-ben. A török elleni visszafoglaló háború után Bajom is a kamara kezelésébe került - mint újszerzeményi terület - s a fegyverválság megfizetése a helyi nemesség számára is kötelezettséggé vált. A két Bajom közel azonos jogállással, közelítő terhekkkel jutott a nagy birtokszerző Eszterházy Pál herceg kezére.

1829-ben már "Nagy Bajomnak nevezetik e város, a nyugati oldalán eső Kis Bajom nevű volt falu, most pusztától való megkülönböztetés végett, mely két helyet csupán egy kis vízfolyás választ el". Gyökeres változást a XIX. század végi társadalmi, gazdasági átalakulás eredményezett a helyiek életében. A mocsarak lecsapolása, a vasút, közút megépülése, a háziipar (gyékényfonás) virágzása mind a polgárosodás folyamatát jelzik. A közigazgatás átszervezése révén Biharnagybjajom lett Bihar vármegye sárréti járásának székhelye.

A tagosítás megváltoztatta a határ korábbi szerkezetét. A korábbi girbegurba dűlőhatárokat kiegyenesítették. Minden dűlőt most már utak választottak el egymástól, s szükség szerint összekötő



utakat is hagytak. A közben elkészült csatornarendszer most már a határ minden részét vízmentesítette.

A fejlődés az I. világháború kitörése után megtorpant. 1919-ben a község rövid időre román megszállás alá került. A világháborút lezáró trianoni döntés, az új határok létrejötte negatív hatással voltak a településre. A II. világháború szintén jelentős emberáldozatokat követelt Biharnagybajomban, 1944. október 8-15-ig súlyos német-szovjet csaták színhelye volt a község.

A háborúk után változást az olajipar hozott (MASZOLAJ). Hirtelen megnövekedett a lakosság száma (1959-ben közel 6000 fő). Az olajbányászat azonban a 60-as években teljesen megszűnt, elköltözött az Ostyagyár is, a Dózsa Tsz és a késüzem maradtak. A 60-as évektől kezdve a népesség jelentősen csökkent, a fiatalok elvándoroltak. Jelentős szociális problémát okoz a település lakóinak foglalkoztatása, amely főleg a roma kisebbséget "sújtja".

1990-ben a rendszerváltás hatására a helyi tanács jogutódja a helyi önkormányzat lett.



*A polgármesteri hivatal előtti téren is emlékművet állítottak az 1956 – os hősöknek.*

*A park a település központját is jelképezi.*



### Településszerkezet, telekszerkezet

Urbanisztikai megközelítés szerint a település élő- és élettelen anyagok mozgásban levő rendszereinek dialektikus antropocentrikus egysége.

Az anyagok és energiák mozgásban, fejlődésben levő együttese, a mindenkori funkciók térbeli megnyilvánulása a településszerkezet.

A természeti és társadalmi törvényszerűségek hatására alakult ki Biharnagybajom településszerkezete, a természetföldrajzi viszonyokon alapulva jött létre, melyek változásai hosszabb időt ölelnek fel.

A természeti tényezők: domborzat, vízrendszerek, szél, napfény, csapadék stb. közül az első kettő befolyásolja legerőteljesebben a települések szerkezetét.

Biharnagybajom külterületének többségét a mezőgazdasági szántóföldek, illetve gyepes legelőterületek alkotják, amelyet egy része a Bihari Sík Tájvédelmi körzet területe. Kevés szinte elhanyagolható az erdőterületek száma és nagysága. A szántóföldi művelés alatt álló földek jó minőségűek.

A külterület meghatározó szerkezeti eleme a teljes igazgatási területet átszelő 4212-es számú Püspökladány – Szeghalom összekötő út, amely átszeli a belterületet is. Az ebből az útból kiágazó 4213 sz., Berettyóújfalu irányú összekötő út pedig kijelöli a település központját is.

Közlekedési szempontból fontos szerkezeti elem még a település délnyugati részén haladó Püspökladány – Szeghalom vasútvonal. A település belterülete feletti északi részt a természeti terepadottságokhoz igazítottan kialakult zártkertként használnak, hasznosítanak. Itt az építkezés nem jellemző, inkább csak művelnek. Így ezek zöldterület kiegészítő területnek minősülnek.



*Közúti közlekedési szempontból fontos szerkezeti elem az igazgatási területet átszelő összekötő út.*

Biharnagybajom utcahálózata és a telekszerkezete a már mérnöki tervezett utcákat és telkeket kivéve a fő esővíz elvezető csatornák, árkok mentén alakultak ki. A nem mindig szabályos nagy méretű telkek a helyi mezőgazdasági műveléssel vannak összefüggésben. A nagybirtok rendszer ugyanis külterületen a kisparaszti művelésnek alig adott teret. A keskenyebb szalagtelkek vélhetően a korábbi tömbtelkek osztódásával jöttek létre. Az előkertes, oldalhatáron álló beépítést egysoros udvari – ritkábban kétsoros – épület elrendezés jellemezte.

Biharnagybajom, mint nagyhatáru település, településszerkezete fokozatosan alakult ki.

*Településkarakter: Külső településkép (természeti – táji jellemzők)*

A község ártéri síkságra épült. A legmélyebb pontja Csillagtanyánál (84 m), a legmagasabb a Kincsesben található (93 m). Éghajlatára a mérsékelt meleg és szárazság jellemző, 10 Celsius fok körül van az évi középhőmérséklet, a napsütéses órák száma nagyjából 2000 óra. A településre hulló évi csapadék 550 mm, ennek nagy része, kb. 300 mm a vegetációs időszakban. Uralkodó szélirány az északi.

A határt egykor mocsár borította, amelyet vízerek szabdaltak fel. Ennek nyomai ma is megtalálhatók (Görbe-ér, Kereszt-ér, Gyalog-ér, Gát-ér stb.). A mocsarakat az 1800-as évek végén lecsapolták, vízereit szabályozták. A lecsapolás után a területet termőföldre alakították át - kedvezőbb években bőven termő, laza szerkezetű, úgynevezett "kotús" szántóföldek keletkeztek. A kotú kiégése következtében keletkezett a kemény, verejtékes munkát igénylő kötött vályogtalaj, amely megfelelő tápanyagutánpótlással és műveléssel gazdagon terem.

Biharnagybajomnak 49 Celsius fokos meleg vizű kútja van. Növényzetében a potenciális erdőtársulások között a nyár, tölgy ligeterdő szerepelnek. Nyílt társulásait az ecsetpázsitos rétek és szikes mocsarak képviselik.



*A külterületen jellemző gyep és kevés fa csoport és távolban állattartó major simul a tájba.*

A közigazgatási területen 9 Ex-lege védett kunhalom található, ebből kettő a belterület határához közel. A külterület északi része ill. a külterület középső, beszűkülő részének K-i és Ny-i része NATURA 2000 madár-védelmi terület. ezen élőhelyek a Bihari sík tájvédelmi körzethez is tartozik. A külterület nagyobb része gyepgazdálkodásra alkalmas. Itt található az országos ökológiai hálózat kisebb magterülete is ill. annak puffer területe.



Településkarakter: belső településkép

A lakóházak külső megjelenésének két fő meghatározója a tetőforma és a homlokzatok. Biharnagybajomban a tetőforma változatosságot mutat. A településközpontban az oromfalas, utcával párhuzamos tető a jellemző. A falusias lakóterületi részen magastető borítja a házakat egyenes oromzattal, jellemzően utcára merőleges tetőszerkezettel.

Az oromfalak túlnyomó része falazott, még a XX.század elején épültek jellemzően deszkaborításúak. Az 1960 – 80 – as évek sátoztetős „kockaházai” is igen elterjedtek. Az 1980-as évektől megjelentek az új títustervek ill. egyedi tervezésű épületek, melyek már nagyobb tömegűek általában (magassabbak) is lettek és az utcával párhuzamos gerincű vagy összetett – tört idomú – tetőszerkezeti kialakítással is épültek.

Biharnagybajomban a népi – lakóépületek alaptípusára gyakran a tornácos, kialakítás jellemző. Ezeket a tornácokat a későbbi használat során több esetben befalazták, helyiségként hasznosították. Az épületek magassági viszonyai, szintjei is változatosak. Egységes kép nem állapítható meg. A földszintes házak mellett emelt földszintes, ill. földszint tetőtér beépítéses kialakítás a jellemző. A földszint és emeletes házak is megjelennek, (olykor még tetőtér beépítéssel is) igen változatos leginkább heterogén utcaféki megjelenést eredményeznek így együttesen a falusias lakóterületen.





### Településkarakter összefoglalás:

A belső településkép szerves fejlődését torzították az 1970-1980-as évek lakásépítési programjai. A heterogén belső településkép azonban általában így is emberléptékű, barátságos ma is. A településközpontban jellemző a teljes tető kontyolása. Jövőben a településen az átépülés mellett a (lakó) épületek felújítása lesz a jellemző, beleértve a kerítés, a belső udvar (kert) átépítését is. A település ugyanis a kertvárosiasodás jeleit mutatja. A külső településképben a természeti, táji környezet védelme az elsődleges. Az építési munkákkal, felújításokkal az építetők, a településképért tenni akaró lakosok a településkép kedvező alakítását tudják elősegíteni. Ehez (is) ad építészeti ajánlásokat a kézikönyv.

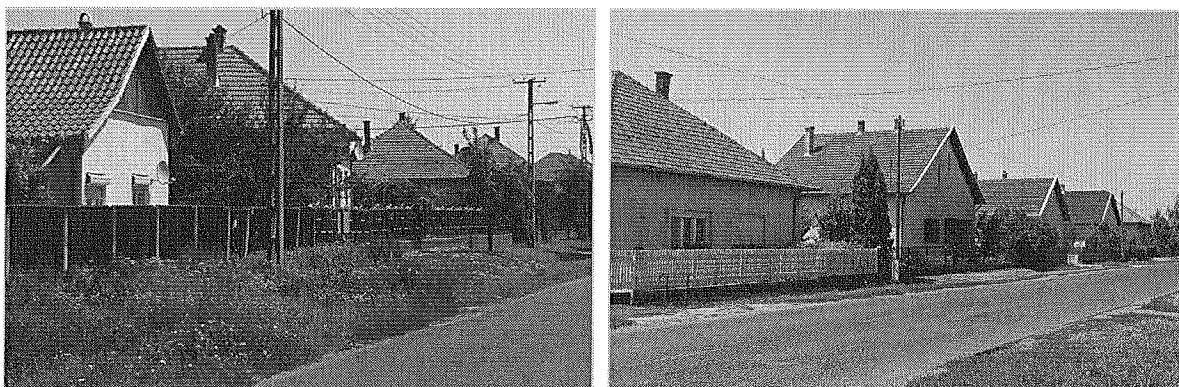

*Sátor és nyeregtetős épületek az utcaképből*

### Az ajánlások összefoglaló elvei:

A településkép jövőbeni alakítását nem lehet egy fő irányzat mellett végezni. Helyet kell kapjon az érdekvédelem mellett a jelen korszerű építészeti törekvései is. A településkép jövőbeni alakításának útját három összefüggő, egymást feltételező településkép alakító építészeti – városépítészeti elv mentén javasolja a kézikönyv megvalósítani minden egyes építés során, melyek a következők:

- arányos illeszkedés a szűkebb – tágabb környezetben,
- a hagyomány és a modernizáció egyensúlyára törekvés,
- építészeti rend a településképben, azok egyes elemeiben.

A formálásban, az anyaghasználatban a homlokzat képzésében az arányosság és az illeszkedés kell, hogy érvényesüljön az egyes épületek építése, felújítása, átalakítása során. A jellemző épületi elemek (homlokzat, a tető, a nyílászárók, tömeghatás) egymáshoz viszonyított, az épületen, épületen belül megjelenő arányossága éppen olyan fontos, mint a környezetéhez való arányos illeszkedés. Ez a követelmény azonban nem zárhatja ki a mai építészet korszerű anyaghasználatának és formavilágának megvalósíthatóságát. Ez a hagyomány és a modernizáció kettősségét jelenti, mely az építészetben a modern és a hagyományos formák közötti egyensúly megteremtésére való törekvést takarja. Ezzel elérhető az az építészeti rend, mely a sokszínű heterogén településképet rendezetté, így széppé teszi.

# ÖRÖKSÉGÜNK

# 3

*A településképi szempontból meghatározó építészeti, műemléki, táji és természeti értékek, településképi jellemzők*

Biharnagybajom lakosaiban a különböző korokban jelentős összetartás fejlődött ki. Az itt születtek mindig is büszkék voltak falujukra. Az összetartás, a mindenkori fejlesztési lehetőségek kihasználása őrzi azt az identitást, mely közterületei (közútjai, közparkjai) lakó gazdasági, kereskedelmi és középületei megjelenésében is kifejeződik.

A településen országosan védett műemlék a Szűcs Sándor emlékház és kovácsműhely múzeum. A 12/2005. (VII.15). képviselő testületi rendelettel helyi építészeti védelem alá helyeztek 14 épületet, 4 kerítést és 2 emlékművet. Az építészeti örökséget őrző épületek és emlékművek a helyi vallási, igazgatási élet színterei, a múlt lenyomatával őrzői és egyben a települési összetartozás kifejezői.

## 1. Református templom - a templom helyi védelem alatt áll.

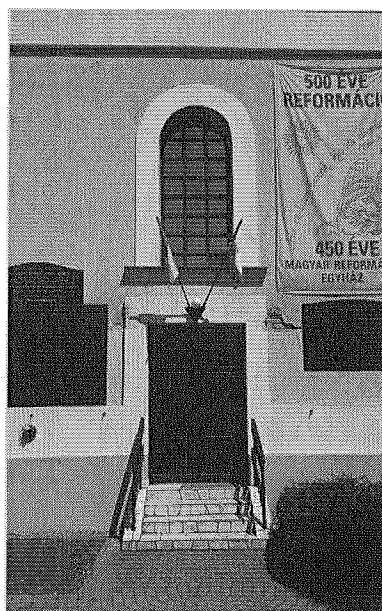
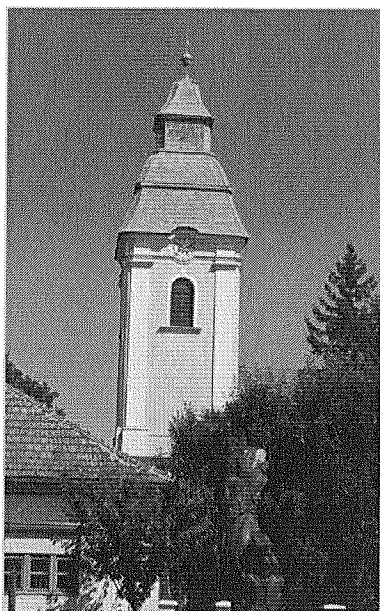

A református templomot 1757-ben kezdték el építeni. A templom 1760-61-re lett kész. 1761. november 30-án, advent első vasárnapján szentelték fel. A torony építéséhez 1785. július 13-án kezdtek neki. Téglából építették a már meglévő alapra, amelyet a templom építésekor már leraktak. 1787-ben fejezték be a torony építésével kapcsolatos munkálatokat. Eredetileg egyhajós volt a templom, de 1802-ben egy nagyobb kőből álló portikust ragasztottak az asszonyok számára a templom északi részéhez. 1804-ben készültek el a padok, a szószék, a mennyezet, 1824-ben készült el a déli portikus. Az idők folyamán több renoválásra is sor került. 1944-ben a háború következtében a templom fala, teteje és a torony síkja erősen megrongálódott. A háború okozta károkat 1947-48-ban javították ki. Ekkor lett csonka a torony költségkímélés végett. A toronysüveg helyreállítása 1984-ben történt meg, de az eredeti süveget építészetiileg meg sem közelítette. 2004-2006 között teljes felújításra került sor.

## 2. Polgármesteri Hivatal utcafronton álló épülete

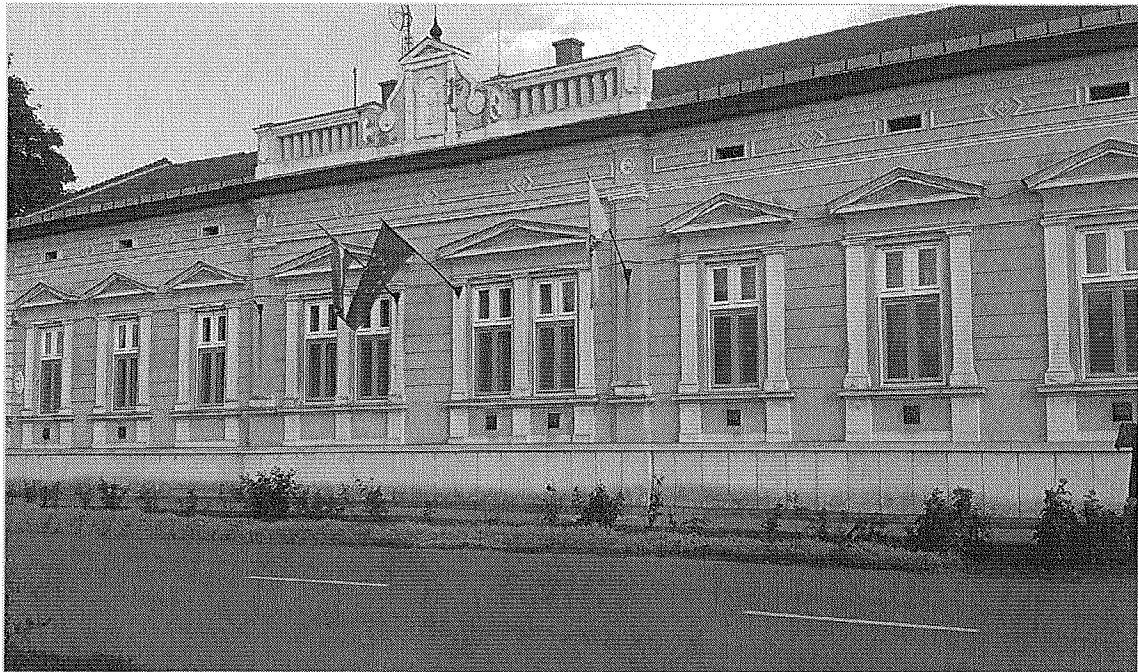

Az előkert nélküli utcával párhuzamos gerincű épület felújítás után is megtartotta eredeti építészeti értékeit. Az eklektikus stílusú, neobarokk építészeti díszítéseket tartalmazó középület a főutca meghatározó épülete, mely helyi védelem alatt áll.

## 3. Iroda épület

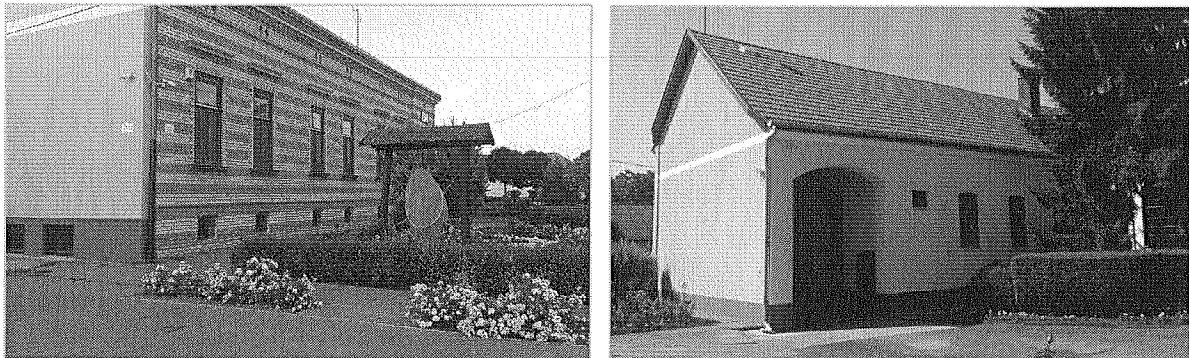

A Tarr család gazda- és lakóháza irodaépületként hasznosított őrzi a településközpont jellemző, előkert nélküli épület elhelyezését. A hosszanti nyújtott kialakítású ablakok és az oromfalal, utcával párhuzamos gerincű tető is arhetipikus megoldás. Ez az épület is helyileg védett.

4. Műemlék Szűcs Sándor emlékház és kovácsműhely múzeum  
Műemléki törzsszám: M8889, azonosító: 5205



Az 1755-ben épült lakóház három osztatú volt, kisház, pitar és nagyház megosztásban, elől végig darulábas fa oszlopú tornáccal, melyet ház elejének neveztek. A kisházban a mai napig is megvan a búbos kemence, melynek szája a konyhába nyílik. A konyha szabadkéményes volt, bolthajtás választotta el a pitartól. A nagyházat valószínűleg kályhával fűtötték, melynek füstcsöve a szabadkéménybe nyílt. A ház fala nagyméretű vályog, hajzata nád, cserép szegéllyel. A ház hossz tengelyében fut a nagyméretű mestergerenda, mely a falon is fekvő, körbefutó koszorúgerendákat tartja. Ezt még a keresztbe futó folyógerendák is erősítik, illetve a mennyezetet fogják. A nád hajzatot hámozatlan rudak és lécek tartják. A mennyezet 20-30 centiméter vastag nád réteg, melyet alulról és felülről betapasztottak, besároztak. A lakóházat a gazdasági épületek megépülése után, sokkal később 1906-ban alakították át. A szabadkéményt megszüntették, helyére nagy, széles cilindert csináltattak. A nagyházhoz egy fekvő kéményt csatlakoztattak a padlástérben a füst elvezetésére. Az oszlopos ház elejét végi befalazták, a pitar szélességében a falt kivitték az új síkba, így nagyobbítva meg, és lehetővé téve, hogy a lerekesztett két kamrába innen legyen bejárás. A nagyház felőli végéhez épített még egy szobát, melynek neve végső szoba. A végső szobához is oszlopos tornácot csatlakoztattak, melyet házvíginek neveztek. A pitar elé az átalakításkor négy oszlopon álló kiugró építettek, melynek cserép a teteje, és deszkakönyöklő veszi körbe. Ugyanakkor az ereszt is megtoldták, széles eresz alját képezve ki. A végső szoba szélességében, a spájk végébe külső bejáráttal egy kis kamrát építettek, melyet könyves kamrának használtak. Ennek az aajtaja a régi házról maradt, be lett festve, alatta gazda tulipánvirágos díszítés volt.



## 5. Népi lakóház, udvar

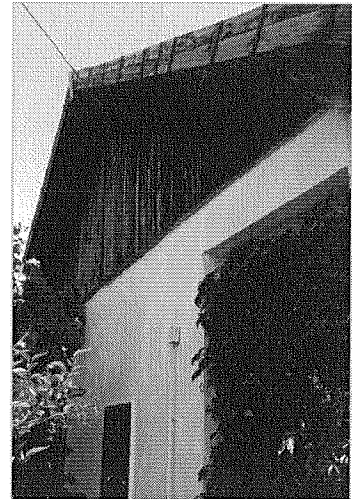
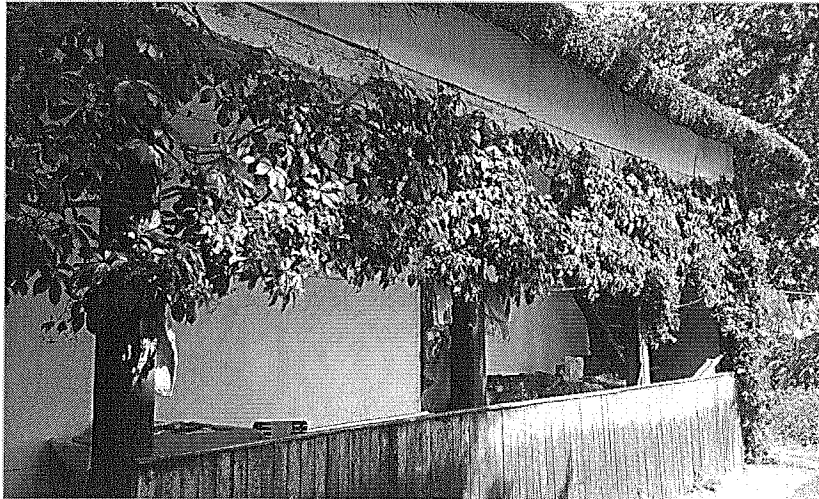

Népi lakóház mintegy 200 éves, többször volt felújítva. Az emlékház kortársának mondható épület tornácos, három osztatú kialakítású, vastag vályog falai kellemes klímát biztosítanak a lakóknak. Az utcai homlokzat deszkaoromzata archetipikus megoldás. Az épület helyi védelem alatt áll.



## 6. Tornácos népi lakóházak



A XX. század elejének egyik jellegzetes épülettípusa a tornácos, utcára merőleges gerincű lakóépület.

Ezek gyakran készültek fa deszka oromzattal, napsugár motívum díszítéssel.



Általában oldalsó oszlopos tornácok voltak a jellemzők. Ezen külső fedett terek munkavégző helyként is szolgáltak és megteremtették a külső és belső terek között az átmenetet. Mára az ilyen épületek tornácait többségében helyiségként hasznosították. Ez az életforma változása tette lehetővé.



## 7. Erődített településszerkezet



A település belsejében a református templom közvetlen közelében egykoron vár állott. Bajomi Ferenc megerősített kúriáját mohácsi vész után valóságos várrá alakította át, Magyar várrá, amely a kor tűzérési támadásainak jól ellent tudott állni. A vár komoly hadi jelentőséggel bírt. A bajomi vár nem kőerősség volt, hanem fából és döngölt földből „magyar módra” épült, mint a többi alföldi, mocsári váraink, s csak a végső menedékül szolgáló kastély, őrtorony és puskapor raktár volt téglából. Bajom településszerkezete évszázadokon keresztül „had” – as jellegű volt. (Négy utcával határolt tömböket alakítottak ki, amelyeket fából és földből épült védmű védett. Ezen belül egykor rokon, egy nemzetséghez tartozó népesség lakott. Ez a népesség kisebb támadásokkal szemben megvédte területét. A védműn kapuk voltak, ahol árvizes időben csónakkal közlekedtek.)

Az erődített települési szerkezet olykor értéket képvisel, melynek megőrzése, újra érezhetővé, érzékelhetővé tétele nem csak idegenforgalmi vonzerő lehet, hanem a településtudat (identitás tudat), az otthonosság érzésének, a történelmi múlt élőbbé tételének is fontos eszköze lehet.



## 8. Tégla oszlopos kerítések

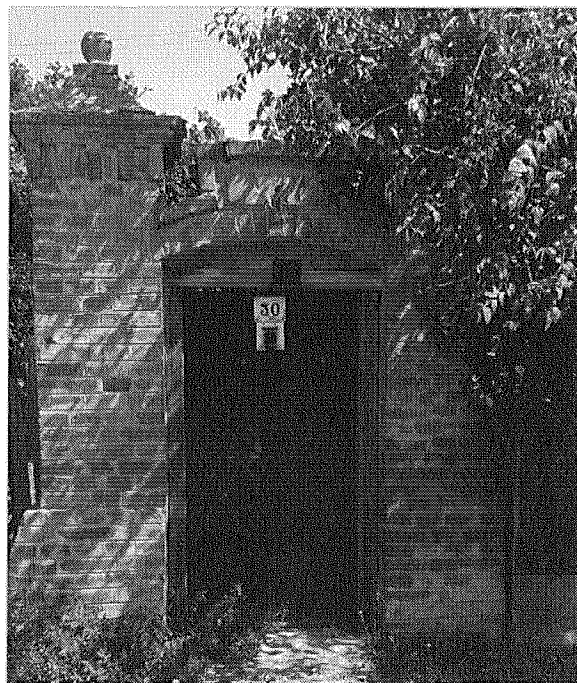

A kerítések díszes látszó téglá oszlopos kialakítása a településközpont köz ill. polgári funkciójú telkein voltak jelen, de a falusias lakóterületeken is előfordult. Ennek szép példái még ma is nagy számban megtalálhatók a településen. A négy kerítés helyileg védett.

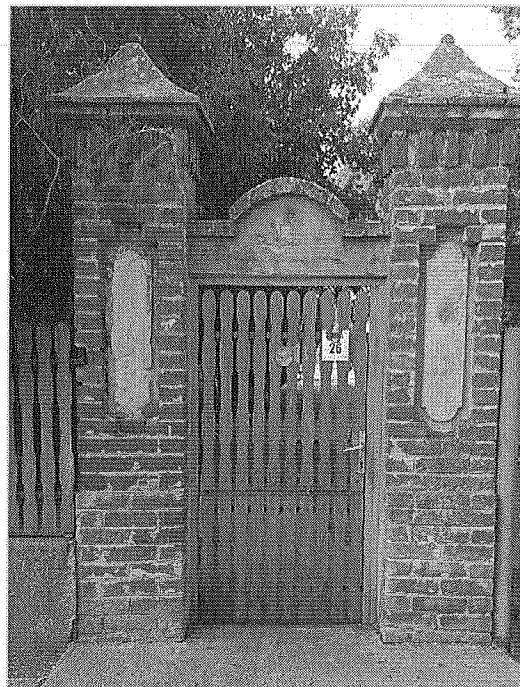
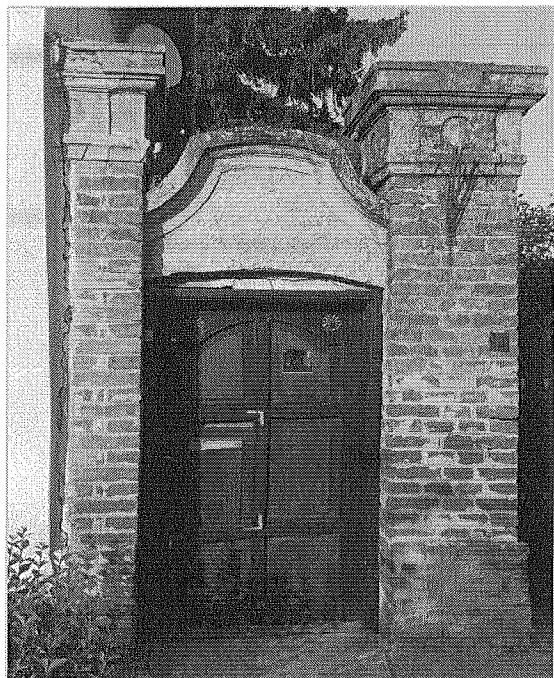

## 9. lakóépületek fa lécezésű oromfala

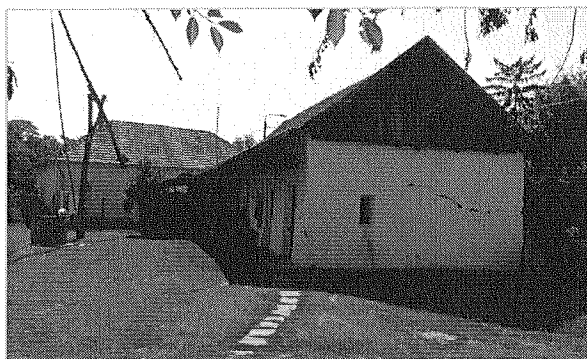

A településen a XX. század elején ill. azt megelőzően is jellemző volt a tornácos házak oromfalának fa deszka burkolatos, olykor napsugár motívumos kialakítása. Ez a hagyomány még ma is több népi épületen fennmaradt. A díszes oromfalak a tornácos épület megjelenésükkel erősítették, szinte meghatározták a falusias területek településképét.

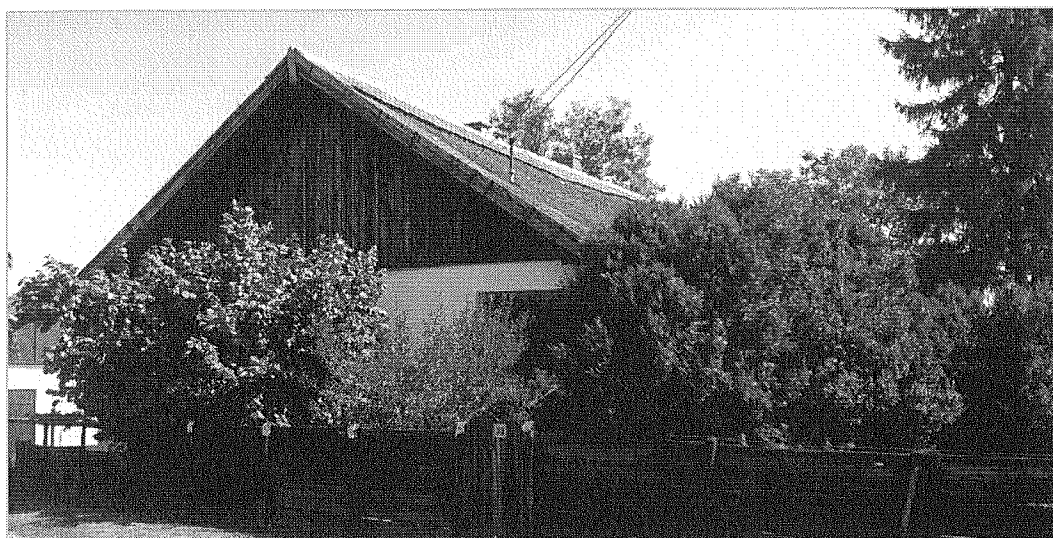
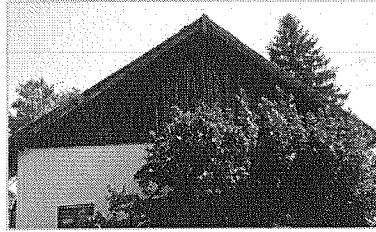
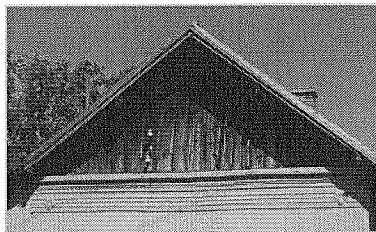



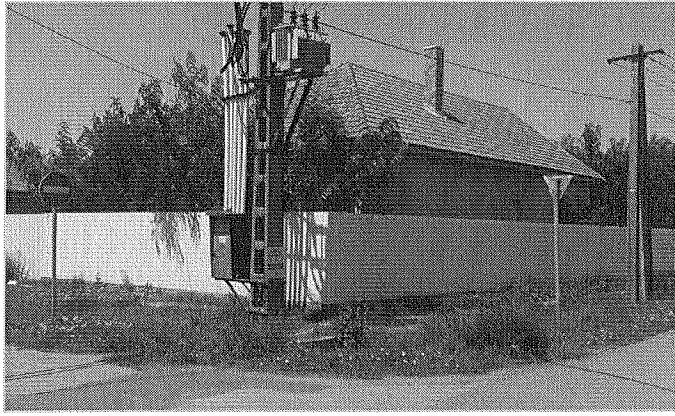

Az egykori sorompó – védett, zárható kapubejáró a palánkokon - helyén a ma meglévő utcatorkolatai, különböző kerítés megoldással. Településképi cél a sorompók helyének tömör, sarokkerítéssel történő „visszaidézése” építészeti, kerítés építészeti eszközökkel. A bal felső fotó már ezt a jelleget mutatja.

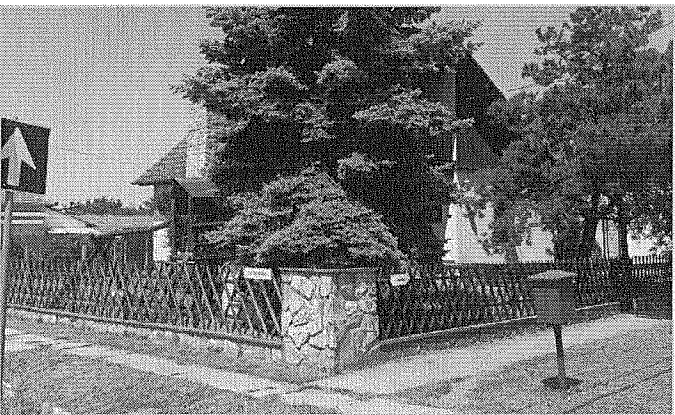
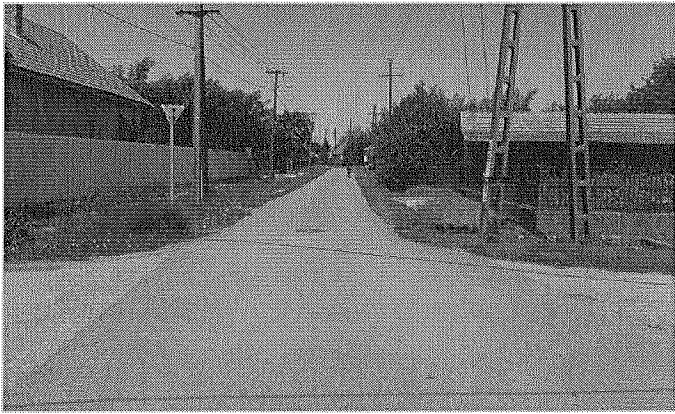

10. A volt kaszinó épülete zárja le a településközponttól nyugati irányból. Jellemzi azt a korszakot, annak kultúráját, amikor Biharnagybajom még a Sárréti járás központja volt.



*Volt úri kaszinó épülete*

11. A ma óvodaként használt épület eredetileg a helyi szolgabírói épület volt. Építészeti kialakítása, telepítése közösségi funkciójához igazítása méltóságteljes. A nagy belmagasság, a nagyméretű nyílászárók, de még a hintóval az árkád alatt megközelíthető főbejárata is ezt igazolja.







*Volt szolgabírói épület*



# TELEPÜLÉSKÉPI SZEMPONTBÓL MEGHATÁROZÓ és EGYÉB TERÜLETEK

eltérő karakterű területek lehatárolása, a településkép, arculati jellemzők és településkarakter bemutatásával



-  Településkép szempontjából meghatározó településrész
-  Beépítésre szánt falusias településrész
-  Helyi területi védelem az egykori várfalon belül
-  Helyi területi védelem a várfal és a palánk között

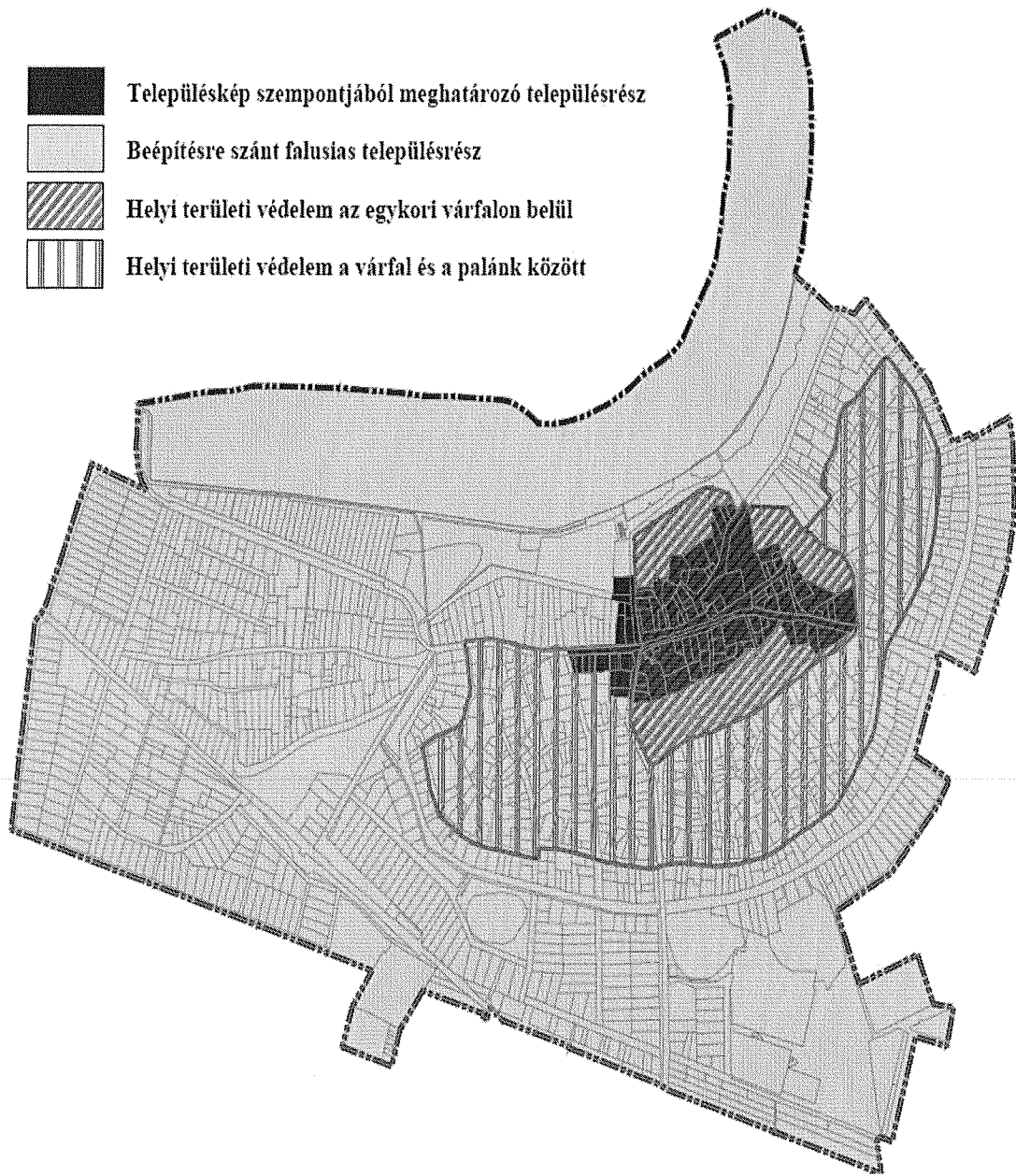

# TELEPÜLÉSKÖZPONT TELEPÜLÉSRÉSZ



A sárréti falu kialakulása, helye az árvizrendezés előtt a magaslatokhoz igazodott. Az utcák ívelt vonala, a telek nem szabályos alakja is a földrajzi tényezők szerepét igazolják. Másik településszerkezeti tényező az egyik Bejomi vár, annak külső várfalának helye. A mai településközpont e területen belül alakult ki, ill. részben tovább terjeszkedett. Halmazosodás is itt

volt jellemző. A falu területi terjeszkedése az 1800-as évek elejéig erre a területre koncentrálódott. Itt alakult ki az a településszerkezet mely történeti gyökerekből fakad. Itt jellemző a település ellátó, igazgatási oktatási funkciók sűrűsödése, a szolgáltatások jelenléte. A terület beépítése a funkciók függvénye is. A települési sziluet az alföldi településekre jellemző tipikus képet mutatja. A horizontálisan elterülő földszintes beépítésű településiterület felett koncentrált kis kiterjedésű vertikális mag jelenik meg a templomtoronnyal és néhány középülettel.

A településkép egységességét a hasonló karakterű épületek többsége erősítheti.

Ezért az épület formálásakor az anyaghasználatban, a homlokzatképzésben, a színezésben, az arányos illeszkedés az elvárás. Külön oda kell figyelni arra, hogy az épületek utólagos hőszigetelésekor az épület egésze kerüljön felújításra. Ekkor a színezés, a nyílászáró cseremódja, építészeti megoldása is illeszkedjen a környezetéhez. Ugyanerre tetőfedések cseréjénél is gondolni kell.

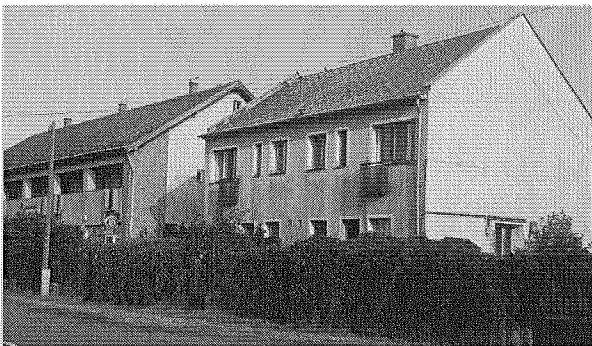

A (nagy telkes) közintézményeknél a szabadon álló és az oldalhatáron álló épületelhelyezés egyaránt a jellemző. Ez esetben az utcaképi megjelenés magastetővel javasolt. A tető gerincvonala a kialakult beépítéshez igazodjon. A tetők akár kontyoltak, akár oromfalasak, a tető utcai lejtése a döntő, ez adja az utcaképi karaktert. Itt köz. ill. szolgáltató funkciójú

épületek esetén az utcával párhuzamos nyeregterítő általában kedvezőbb beépítést tesz lehetővé. Ettől eltérni lakó funkció esetén és csak nem túl széles lakó telek esetén javasolt. Oromfalas kialakítás esetén a tömör falazottoromfalas kialakítás javasolt, mely jellemző néhány középületen most is. Gondolni kell még a fő (intézményi ill. lakó) funkciót kiegészítő épületek elhelyezésére is. Fontos, hogy ezek a településképbe ne jelenjenek meg közvetlenül, alapvetően a főépület mögé, annak szerves folytatásaként valósuljanak meg. Ez egyben kedvező telekhasználatot is biztosít. A telek főépülete mellett a kerítés az, mely látványában is utcakép formázó. Az utcai kerítésnél javasolt a környezet szép példáit – köztük a látszó téglaszalagos örökséget - elemezni, formai szerkezeti megoldásait újragondolva, illeszkedő kerítést építeni. A teljesen tömör falszerű utcai kerítés nem javasolt, kivéve a kilátás, rálátás és vagyonvédelem eseteit. A nyitottabb, részben átlátható kerítés átengedi a tekintetet és a napfényt, látni hagyja a (fő)épületet és a kertet is.

A település központ területét településkép szempontjából meghatározó területként kell kezelni.

főbb illeszkedési szempontok:

- szomszédos épületek figyelembe vétele a telepítés a magasság, tetőhajlásszög megválasztása során,
- az alaprajzi elrendezés és a tömeg és homlokzatképzés illeszkedéssel segítse a kedvező rendezett utcakép megtartását, fejlesztését,
- bejáratok akadály mentesítése, rámpái közterületi adottságokhoz illesztése úgy, hogy az zavaró utcaképi megjelenést ne okozzon,
- tetőfelépítmények (kémények, gépészet) napelemek, homlokzati épületgépészeti elemek (klíma, mérőórák stb.) elrejtése, a homlokzat zavartalan érvényesülése érdekében;
- napelemek esetén a tetősíkkal azonos szögű elhelyezés mellett érvényesüljön az arányos illeszkedés, ne a napelem domináljon a tető megjelenésében,
- az épület tömegének, homlokzatának építészeti megoldása (tagolás, színezés, nyílászáró rendszer, tető, eresz stb.) az épület rendeltetését kell tükrözze ill. kiszolgálja úgy, hogy a szűkebb (utca) és ha indokolt a tágabb (belső településkép) környezethez is igazodjon,
- kerülni kell az építészeti örökség közvetlen másolását,
- törekedni kell egyensúlyra a modern és a hagyományos formák között,
- a hagyományos részletformák alkalmazhatók a modern anyaghasználatú épületek humanizálásában.

Ezen szempontok alkalmazása nem zárhatja ki az újszerű építészeti és korszerű műszaki megoldások alkalmazhatóságát. Ez a hagyományos tömegformákra utalásokból a karakteres részletek újra értelmezéséig terjedhet.

*Középületek a településközpontban. A településkép egységét hasonló karakterű épületek erősítik.*



# ÁTÉPÜLŐ FALUSIAS TELEPÜLÉSRÉSZ

*„A magyar falusi és kisvárosi környezetkultúra sohasem érezte szükségét annak, hogy egy korábbi megoldást, mint „korszerűtlent” elvessen, és azt neológ, a városból vagy külföldről importált megoldásokkal cserélje le. A magyar hagyományos környezetkultúra mindig a meglévőt bővíti, alakítja, igazítja az új igényeknek megfelelően, és ezzel az additív jellegű építkezéssel folytonosan új, de önmagában is életképes típusokat hoz létre.”*

*Meggyesi Tamás*

Biharnagybajom egyközpontú település. Központi funkciókat befogadó területe alig változott az utóbbi évtizedekben. A településközpontot körbevevő lakóterületeken a helyi lakosság kiszolgálását szolgáló épületek (vendéglátó és élelmiszerüzletek) jellemzően a lakóépületek átalakításával jöttek létre. A lakóépületek átépítése az elmúlt évtizedekben folyamatos volt, és mai időszakban is ez a fő irány. Az 1900 – as évek első felében épült hagyományos (vályog) szerkezetű épületeket az 1970 – es években sátortetős téglafalazatú lakóépületek váltották fel. Emellett egyéb típusú szerinti lakóépületek is



megvalósultak. 1980 – as évek közepétől napjainkig egyedi tervezésű igényes lakóépületek jelentették az átépülési folyamat következő lépését. Az átépülés mellett felújítások (bővítések) is formálják a településképet. Jelenleg a kertvárosiasodás időszakát éli ez a településrész.



A településkép egységességét a hasonló karakterű épületek többsége erősítheti. Ezért az épület formálásakor az anyaghasználatban, a homlokzatképzésben, a színezésben, az arányos illeszkedés az elvárás. Külön oda kell figyelni az épületek utólagos hőszigetelésekor az épület egésze kerüljön felújításra. Ekkor a színezés, a nyílászáró csere építészeti

megoldása is illeszkedjen a környezetéhez. Ugyanerre tetőfedések cseréjénél is gondolni kell.

A településrészen a tetők kialakítása utcánként, de akár utcaszakaszonként is eltérő, mely az építés idejével is összefügg. A legrégebbi épületek esetén figyelhető meg néhány az utcával párhuzamos, előkert nélküli nyeregvetős, továbbá az utcára merőleges gerincű tornácos, oromfalas épületek. A nagyobb, polgári lakóépületek utca vonalú elhelyezése a hátsóker irányú tornác kialakítását vonta maga után. Ezek egyben a legelavultabbak is, átépülésükkel kell számolni.

Az 1970 – 80- as évek típusstervei alapvetően heterogénná tették a településképet. Sok sátortetős ház épült ekkor az utcaképi illeszkedést figyelmen kívül hagyva. Végül az 1990 – től épültek többsége



utcára merőleges gerincű. Ezek közül új építés esetén az utcára merőleges fő tetőgerinc e településrészen többségében jó megoldás. A tető hajlásszögének 30-45 fok között érdemes választani. Így nem árnyékoljuk le a saját és szomszédunk kertjét, gazdaságosan kihasználható geometriájú tetőtér alakul ki. A tetősíkba helyezett ablakok a legkevésbé zavaró megvilágítási megoldás.

A településrészen belül az utcakép szempontjából jól érzékelhető a tervezett településrészi jellemzők. A Sárrétudvari felé kivezető út mellett az 1960-70-es években a sáttortetős típuslábazatból épült fel az út jobb oldala. A településképi megjelenés egységes, végig sáttortetős. A széles utcai, zöld területtel harmonikus megjelenést áraszt.

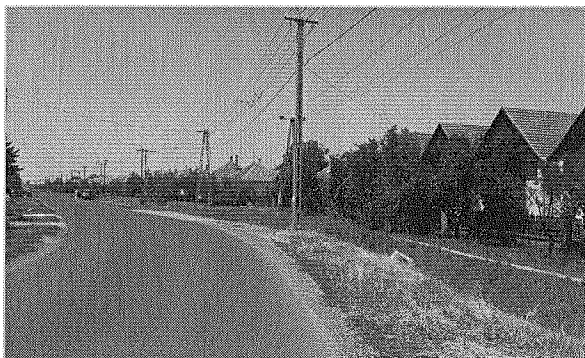
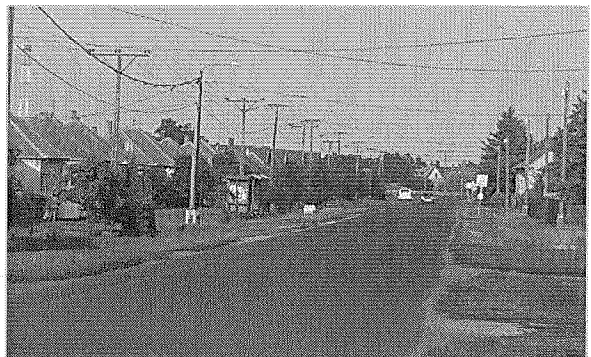
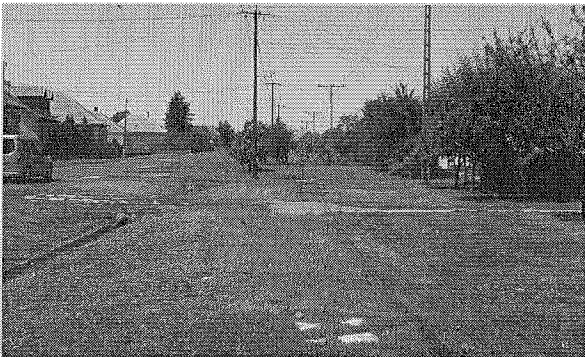
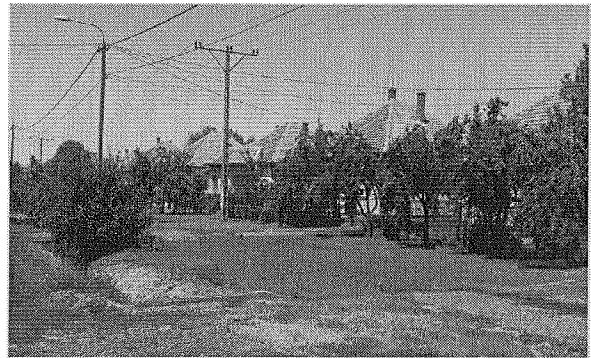
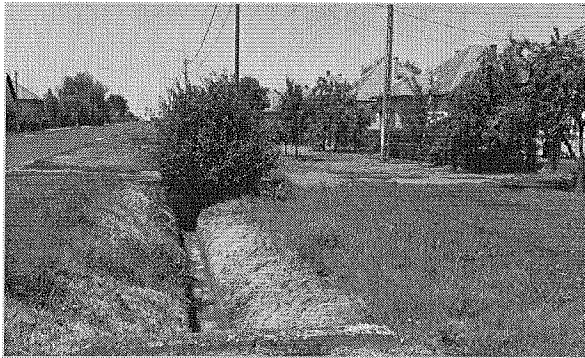

A településrész e területén az utca bal oldalán a sáttortetős időszakot követő beépítések már gyakran utcával merőleges, ormfalás, sőt olykor tetőteres beépítésűek, mely a település többi utcájának heterogén utcaképi megjelenéséhez hasonlít már. A sáttortetős házsorhoz az 1980-as évek elején szolgálati lakások épültek. Ezek megjelenése egységes nyeregtető, mely kontrasztot képezve vezeti fel az utcakép sáttortetős sorát.

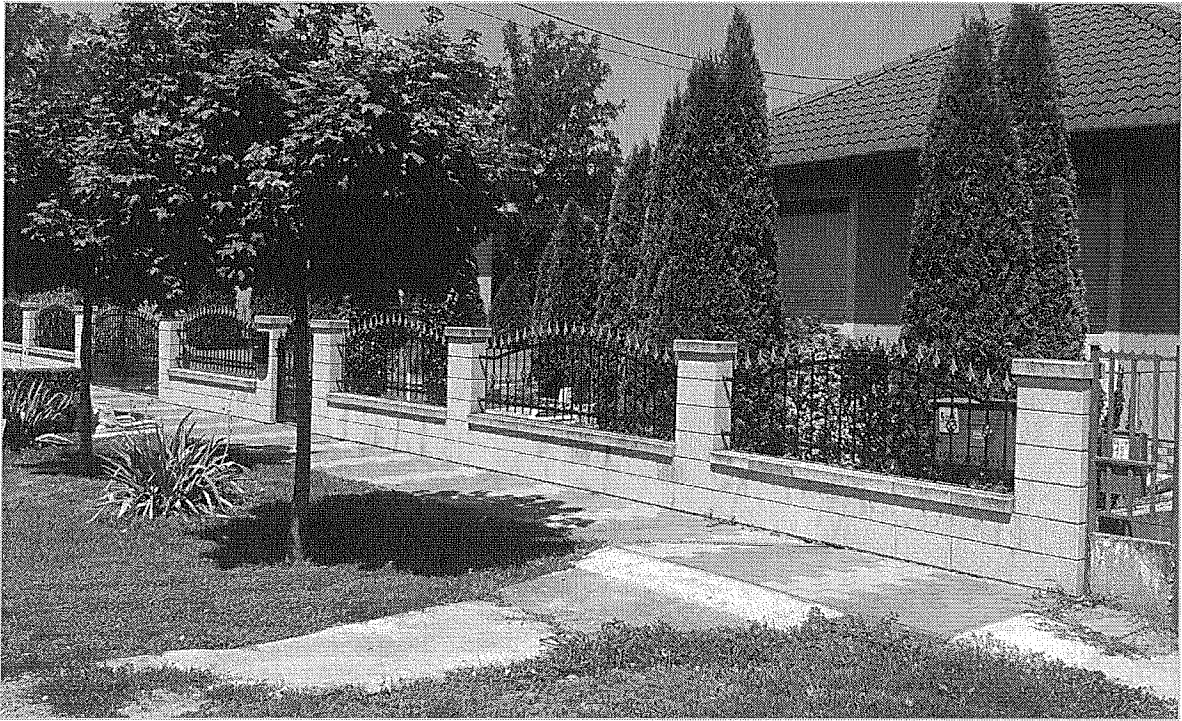

A kertvárosiasodás együtt jár a gazdag zöldfelület és pihenő terület kialakításával. A növények egyrészt hangulatteremtő, díszítőelemek, másrészt árnyékolásukkal hatékony, természetes eszközei az energiatudatos életmódnak. A településkép egységességét őrizni segít, ha a ház oromzattal fordul az utca felé, és nem kontyolt tetővel. Ha az illeszkedés megkívánja - vagy ha nincs mihez illeszkedni - az oromzat nélküli kialakítás sem zárható ki. Összetett tetőidom esetén a kontyolás dominálhat, azonban legalább az utcai homlokzaton pl. a bejáratnál legyen kiemelt oromzat.

Keresztbe beforduló épületszárnyat csak kellően széles telek esetén érdemes alkalmazni, úgy, hogy ne vágja ketté a kertet első és hátsó kertre. A kertes házak elengedhetetlen kelléke a megfelelő méretű tároló. A telkünk rendben tartása könnyebb, ha a tárolók, kiegészítő épületrészek a főépülettel összhangban, azzal együtt tervezve alakulnak ki. Ugyanez igaz a kerítésekre. Az utcai kerítésnél érdemes a környezet, örökségként megmaradt szép példáit megfigyelni, azok nyomán mai módszerekkel, friss hangulatú, de illeszkedő kerítést tervezni, építeni. A teljesen tömör, átláthatatlan utcai kerítés kerülendő. Az oldalsó és hátsó kerítések kevésbé jelennek meg az utcaképben, mégis érdemes az utcai kerítés kialakítására is figyelemmel átgondolni anyagukat, zártságuk mértékét.

*Illeszkedési javaslat:*

Az épületek építéskor, bővítéskor felújításakor, formálásában, anyaghasználatban, homlokzatképzésben, színezésben ezen a településrészben is az arányos illeszkedés a fő szempont, melyek a településközpont településrészénél már rögzítésre kerültek. Ezek illeszkedési szempontok érvényesítése hozzájárulhat a településkép előnyös alakításához.



# BEÉPÍTÉSRE NEM SZÁNT TERÜLET ÉS A BEÉKELŐDŐ IPARI ÉS MEZŐGAZDASÁGI ÜZEMI TERÜLETEK (MAJOROK)

Az e területeken kialakult tájhasználat szervesen kapcsolódik a település történetéhez közrejátszik a helyiek identitásának kialakulásában és erősítésében. A külterület közel egynegyed részét foglalják el a gyepek, legelő területek. Országosan védett természeti területtel a település nem érintett. A település a Bihari- sík Érzékeny Természeti Területhez tartozik. E mellett érintett a Bihar különleges madárvédelmi és a Dél - ásványi



gyepek kiemelt jelentőségű természet megőrzési területekkel. A külterületi földek többsége, közel háromnegyed része szántó művelésű. Az erdőterületek száma elhanyagolható. Valójában csak kisebb véderdők, erdősávok találhatóak. Az ex-lege védett kunhalmok a mezőgazdasági terület részét képezik. A Natura 2000 - es madárvédelmi és természet megőrzési területeket településkép szempontjából meghatározó területként indokolt kezelni!

A többi mezőgazdasági terület és a beékelődő ipari és major területeket általános besorolású területként indokolt kezelni.



Biharnagybajom jó mezőgazdasági adottságokkal rendelkezik. Ennek a kiaknázása ma is fontos megélhetési forrás a helyieknek. Fontos a növénytermelés, de az állattenyésztés is jelentős a mai napig. A külterületi földek többsége, közel háromnegyede szántó terület. Ezen adottságokra jött létre korábban a termelő szövetkezet, melynek alapján mezőgazdasági

majorok fejlődtek, ill. újak is jöttek létre. A tanyák, majorok beépítésénél fontos a tájba illesztés biztosítása, mely a védett terület kezelési tervével és az arculati ajánlásokkal legyen összhangban.

## Összefoglaló illeszkedési javaslat:

A tanyák, majorok, üzemi és ipari épületek beépítésénél fontos a tájba illesztés biztosítása, mely a védett terület kezelési tervével és az arculati ajánlásokkal legyen összhangban. Elsődleges szempont legyen a tájkarakter megőrzése, a növénytakaró zöldfelületek elsődlegessége az épített elemekkel szemben. Alacsony (párkány) magasság javasolt úgy, hogy az a technológia rovására annak korlátozását ne jelentse.

## AJÁNLÁSOK

*a településkép minőségi formálására vonatkozó ajánlások: építészeti útmutató:*



Arra a kérdésre, mitől szép egy ház, nem lehet egy mondatban válaszolni. Az építészek alapvetően egyetértenek abban, hogy egy épület szépsége nem szubjektív. Szép az, ami rendezett. Rendezett utca, zöldövezet, homlokzat, épület elhelyezés stb. A szépség sokféle lehet, de a közös rendező elv a rend. Ezen belül a tömeg, forma, a homlokzat, a szín, a részletek rendje.

A településképet meghatározó épületek, közterületek minőségi formálására vonatkozó ajánlások orientálhatják az építkezni szándékozókat e rend megértésére. A kézikönyv közös rendező elvei (illeszkedés, hagyományörzés, modernizáció) az építészeti lehetőségeket feltárják és megismertetik az érdeklődőkkel, az építkezni szándékozókkal.

## AJÁNLÁSOK A TELEPÜLÉSKÖZPONT TELEPÜLÉSRÉSZRE

### TELEPÍTÉS

A településközpont településrészen a családi házak telepítése oldalhatáron álló, a telken belüli elhelyezkedése az utcára merőleges ill. azzal párhuzamos rendszerű. Ez alapvetően az építés időpontjától is függ. A múlt század közepéig dominált az utcával párhuzamos előkert nélküli épületelhelyezés a településközpontban, de a falusias gyűrűben is jelen volt. Az egyszerűbb, szobakonyhas-tisztaszobás (tornácos) lakóépületek épültek utcával merőleges tetőszerkezettel, és kisebb méretű előkerttel elhelyezettek. Kivételt képeznek az 1970-80-as évek un. kockaházai amelyek sátor tetősek. A középületek esetén nagyobb előkert is indokolt lehet, ez esetben az előkert közkert jellegű kialakítása javasolt. Zártsorú, hézagosan zártsorú beépítés esetén a csalakozó orom ill. tűzfalakhoz is igazodjunk.

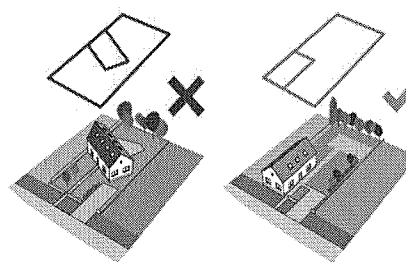

### összefoglaló ajánlás:

A nem utcára merőlegesen telepített, indokolatlanul nagy mértékben hátrahúzott családi ház építése nem javasolt. Kivételt képezhet a kellő széles telek esetén részben merőleges (pl. L vagy T alakú) telepítés. A hátra húzott, utcával párhuzamos gerincű épületrész ilyenkor sem uralhatja az utcaképet. A családi házak a telek oldalhatárára állnak, a ház mögött növényzettel határolva kialakítható a védett kert.

## MAGASSÁG

A településközpont településrészen a családi házak és egyéb épületek magassága közel azonos, földszint, földszint és tetőtér mellett max egy emeletesek. Ettől csak az iskola épülete magasabb.



### Illeszkedési szempontok:

A meglévő épületek közé épülő új házaknak hasonló magassággal kell épülniük, mint környezetük legyen az utcával párhuzamos, vagy merőleges tető kialakítású. A túl magas házak nem illeszkednek a településközpont településrész utcaképpébe. Azonban a fél szint eltérés nem zavaró. Kivételesen akár max egy teljes szint eltérés is biztosíthat illeszkedő utcaképet, de ehhez megfelelő építészeti eszközök (tömeg lépcsőzés, kis magasságú tető vagy eresz) is szükségesek. Zárt sorú beépítés esetén a meglévő párkánymagassághoz is igazodjunk.

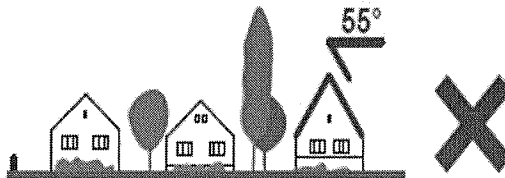

## TETŐHAJLÁSSZÖG

A település központ településrészen a házak magas tetősek tetőhajlásszögük közel azonos, 38-40° körüli. Tetőtér beépítés esetén 45° is gyakori érték.

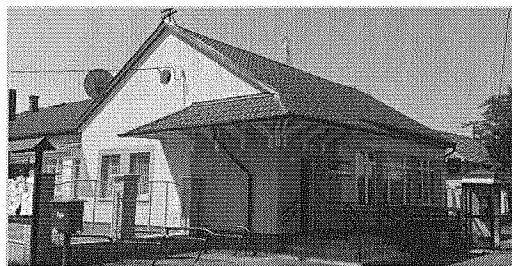

### Összefoglaló ajánlás:

A meglévő épületek közé épülő új házaknak hasonló tetőhajlásszöggel illeszkednek a környezetükhöz. A túl magas illetve túl alacsony tetőhajlásszögű tetővel rendelkező épületek nem illeszkednek a településközpont településrészének utcaképpébe. Kivételt képezhet kellő széles telkeken, modern épülettömeg esetén az ahhoz igazodó aszimmetrikus, vagy (akár részben lapos) tető, mely az utcaképbe nem próbál hivatkozni.

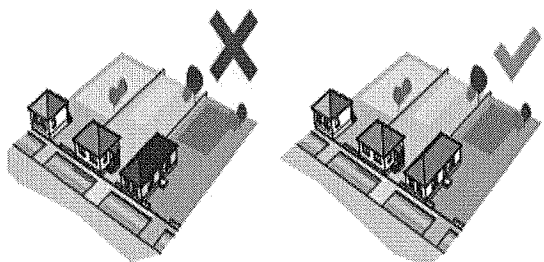
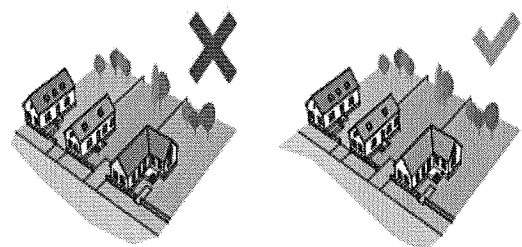
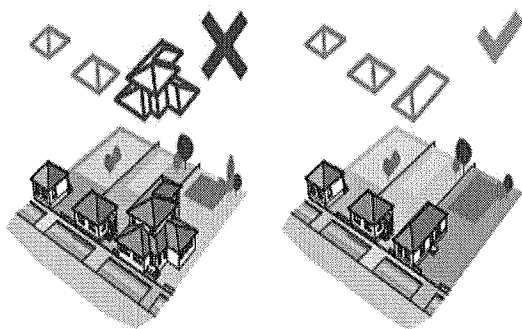
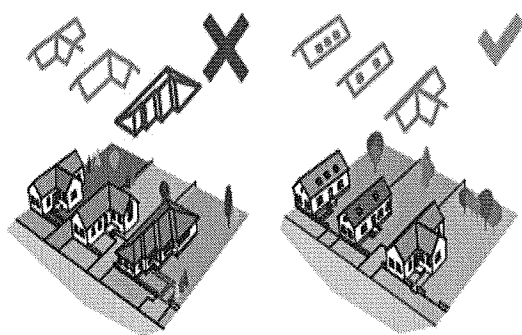

## TETŐFORMA

A településrészen lévő épületek tetőformája többnyire egyszerű, nem összetett forma.

Amennyiben az építési telek körül kialakult egy nyeregvetős házakból álló utcakép, úgy oda ne tördelt tetőformájú épület kerüljön, hanem a szomszédokhoz hasonló nyeregvetős tetőformájú. Sátortetős ház jelleg modern megfogalmazása szintén illeszkedhet a meglévő nyeregvetős beépítéshez.

Amennyiben az építési telek körül sátortetős épületek állnak, úgy oda ne tördelt tetőformájú épület kerüljön, hanem a többi épülethez hasonló tömegű és tetőformájú. Az egykori várfal vonalán elhelyezkedő tetőformákra külön településképi elvárásokat tartalmaz a kézikönyv.

### összefoglaló ajánlás:

Új házak építésénél az utcában, utcaszakaszban jellemző tetőforma figyelembe vételével lehet illeszkedni. Ez azonban nem jelenthet sablonszerű megoldást kizárólagosan. A modern építészeti eszközöknek teret adva újraértelmezett formavilággal is el lehet érni az illeszkedést, a harmonizációt, az építészeti rendet.

## ANYAGHASZNÁLAT (SZÍNEK)

A településközpont településrészének színvilága változatos, többségében hasonló anyag- és színhasználat a jellemző – paszellszínek és vakolt felületek. A környezet meglévő színvilágához illeszkedő épületszínek használata javasolt. Az egykori várfal vonalán álló épületekre külön településképi elvárásokat fogalmaz meg a kézikönyv.

### összefoglaló ajánlás:

A településközpont településrészén a meglévő épületek színvilágához illeszkedő színvilágú új tetőfedések, homlokzatok, nyílászárók beépítése ajánlott új építés és felújítás során egyaránt. Nem illeszkedik a településképhez az élénk és kirívó színhasználat, a rikító színű fémlemez, fedés és burkolat.

## KERÍTÉS

A településrészen változatos szerkezeti kialakítású, anyaghasználatú, tömörségű és magasságú kerítések találhatók. Egységes kép nem alakult ki, de az áttört oszlopos – lábazatos kialakítás a leggyakoribb.

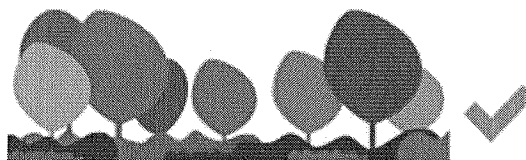

Természetes határ, kerítés növényválasztásból.

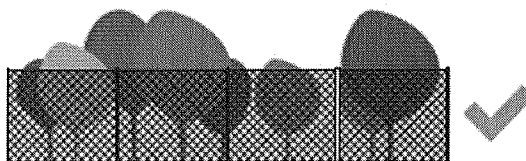

Teljesen áttört, drótfonatos kerítés.

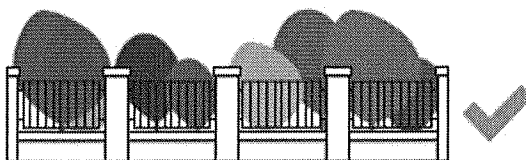

Oszlopos kerítés 1/3-ad lábazat és 2/3-ad áttört résszel.

### Összefoglaló ajánlás:

A településközpont részein a részben áttört kerítések kívánatosak, tömör és nem átlátható megoldások kivételesen – pl. rálátás védelem, vagyonvédelem esetén – indokoltak. Ez utóbbi esetben az „erőd” falszerű megjelenés nem illik a településképhez, ezért elsősorban téglalap és faanyag alkalmazása kívánatos. Lehet pl. téglalap oszlop és lábazat tömör fa kitöltő mezővel. Az egykori várfal vonalán elhelyezkedő kerítésekre külön településképi elvárásokat rögzít a kézikönyv.

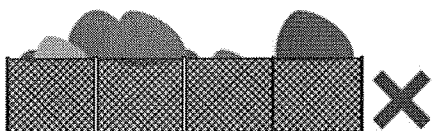

Áttört kerítések nádszövettel való zárása nem megfelelő.

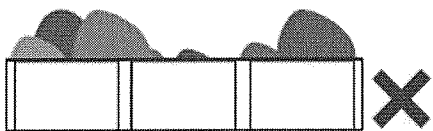

A falszerű áttörés mentes kerítések nem elfogadhatók.



## KIEGÉSZÍTŐ TELEPÜLÉSKÉPI JAVASLATOK AZ EGYKORI VÁRFAL VONALÁN ELHELYEZKEDŐ ÉPÜLETEKRE, KERÍTÉSEKRE

A településszerkezet az erődített település akkori funkcionális elemeinek mai lenyomata. Megőrzése, fizikailag is érezhetővé tétele kiegészítő településképi előírásokkal biztosítható.

### TETŐFORMA

Utcával párhuzamos nyeregtető, indokolt egységesen, még akkor is, ha a környezetében ez nem jellemző.

### TETŐHAJLÁSSZÖG

35 – 45° között javasolt.

### ANYAGHASZNÁLAT

Natúr ill. vörös színű égetett agyag vagy beton cserép, kiegészítő fémlemez felület lehetséges. Az utcai homlokzaton, annak felületének 40%-át téglaburkolattal javasolt burkolni, vörös, sárga, vagy festett fehér színekben.

### KERÍTÉS

Az utcavonalon legalább 75%-ban zárt legyen a kerítés, hogy a várfal tömör megjelenése visszaidézhető legyen.

Az egykori várfal vonala részben az átépülő falusias lakóterületbe is tartozik, a javaslatok értelemszerűen erre a településrészre is érvényesek.





# TORNÁCOK

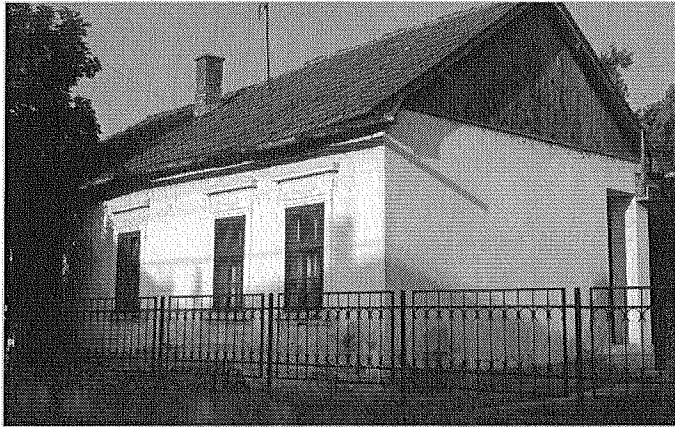

Udvar felé forduló oszlopos tornácos épület utcára merőleges nyeregtetővel, kisméretű előkerttel, vagy előkert nélkül. Ez igen jellemző épület elhelyezés volt a XX. század elején. A tornác ebben az esetben az udvar felé fordul.

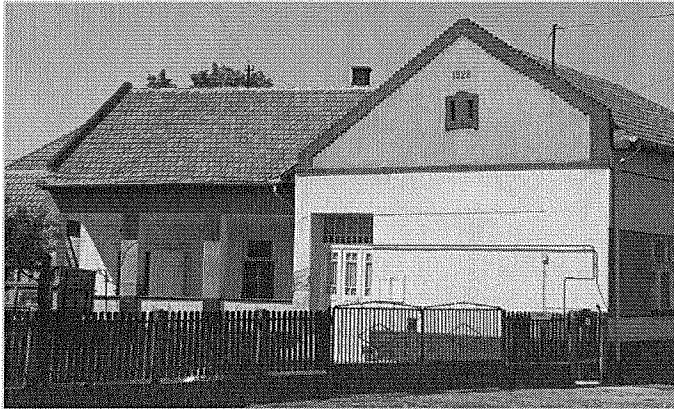

A népi építészet egyik jellegzetes eleme az oldalsó oszlopos tornác. Ezek az átmeneti- „külsőbelső” terek készülhetnek az épület anyagából, de akár fából is. Ezek többnyire munkavégző helyként is szolgáltak.

A településközpontban korábban inkább a lakóépületeken volt jellemző mely ma már eltűnőben van.

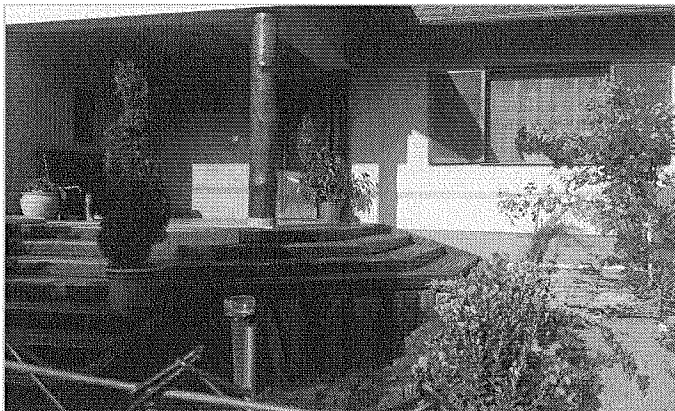

Az arányos, tornácos épület erősíti a település egységes arculatát. Új vagy felújított-bővített épület tornácosan (teraszosan) történő kialakításával tovább vihetjük e hagyományt a településképpen.

## Összefoglaló ajánlás:

A modern építészetben újra értelmezett tornác a lakóépületek mellett akár középületeinken is megjelenhet. Ez továbbra is véd az esőtől, a hótól árnyékol és az akadálymentesítésben is fontos szerepe lehet. Ez alatt ugyanis fedetten lehet kialakítani az akadálymentes megközelítést biztosító rámpát, mely így nem uralja az épület homlokzatát.



# AJTÓK, ABLAKOK



Az épületek megjelenését és hangulatát a nyílászárók nagyban befolyásolják. A zárt épülettömeeggel így nyitunk a külvilág felé, ezért nem mindegy, milyen módon tesszük ezt. A két megkülönböztetett településkarakter nyílászáróiban is eltérő képet mutat. A hagyományos nyíláskialakítás az átépülő, falusias településrészen jól megfigyelhető: kétszárnyú, jellegzetesen két vagy három osztatú ablakok, utcai homlokzaton szimmetrikus kialakítással.

A településközpont településrészen az épített örökség egyes épületein hosszanti kialakítású, keskenyebbnek tűnő ablakokat figyelhetünk meg (a múlt értékeiként is). A mai (köz) épületeken főként a funkcióhoz igazított egyedi nyílászárók a jellemzők.

## Összefoglaló ajánlások:

Középületeinken a funkcióhoz igazodó méretű és formájú ablakok kerüljenek beépítésre. Az ablakok keretezése mindig is hangsúlyos eleme volt a homlokzatoknak. Közegészségügyi, oktatási és szolgáltató funkciójú épületek estén a hosszított nyílászárók modern megfogalmazásban is visszaidézhetők.

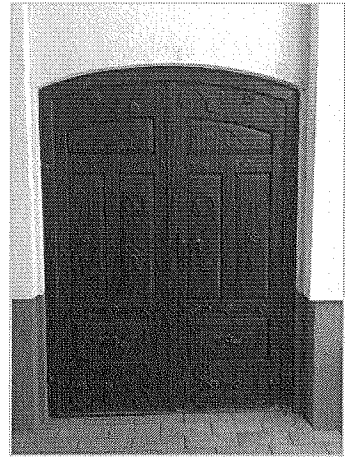
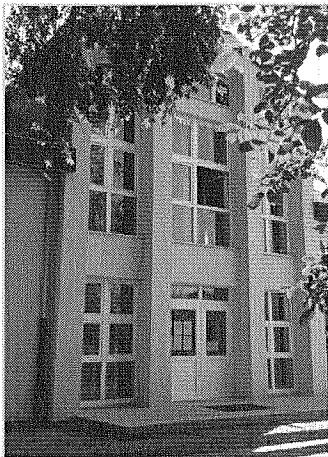

# HOMLOKZATKÉPZÉS, ANYAGHASZNÁLAT



A túldíszített, túlszínezett épület hamar elveszti érdekességét, és utána zavaróvá válhat, a településképből. A jól megválasztott homlokzat képző anyagok – mint például a ezen az épületen alkalmazott nemes vakolat, ablak fa zsalugáter és fa oszlop, a vörös cserép karaktert ad az épületnek. A fák mögött megbújva illeszkedik a településképből.



A homlokzatképzés igazodik a településközpont jellemző épületeihez. A sárga szín dominál több épületen is. A szolgáltató épület funkcióját a bejárat üveg portálként történő kialakítása megjeleníti. A vörös cserép szintén jó választás a tetőfedés esetére.

## Összefoglaló ajánlás:

A homlokzat környezetbe illeszkedő kialakítása, anyaghasználata, az építészeti megoldások összhatása a homlokzat tagolásának, kedvező színvilágával, a nyílászárók rendszerével, osztásrendjével biztosítható úgy hogy közben az épület funkcionális használatára is tekintettel van. A lapos tetős kialakítás esetén a környezetbe – utca képbe - illesztése visszafogott, nem túltagolt megoldás javasolt.

## RÉSZLETEK

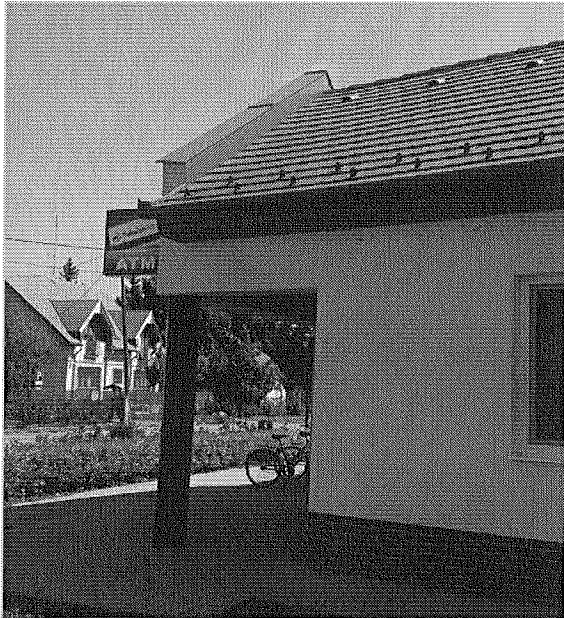

A szolgáltató ház oszlopos előtere a tető, tűzfal és a hangsúlyos ereszeszkáza kialakítása adja az épület karakterét, egyediségét. További anyag, szín, ill. díszítés már nem kívánkozik az épületre.

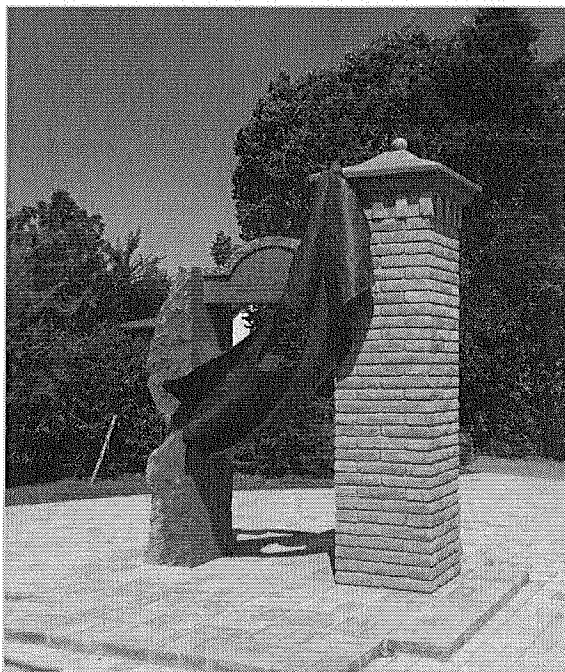

Az 1956-os emlékmű látszó téglá oszlopa felidézi a korábbi kerítés oszlop, építési helyi hagyományokat. Az igényes, fugázott oszlopot záró egyedi fejdíszítés jól egészíti ki a szobor mondanivalóját, másnak szóló üzenetét.

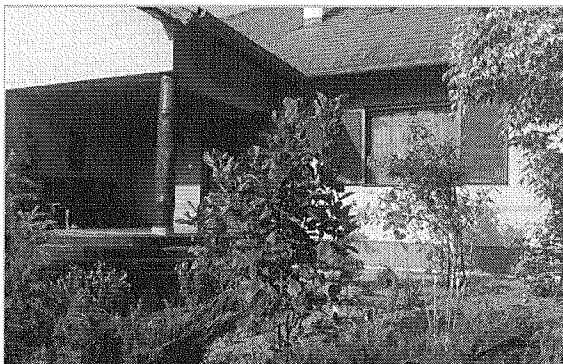

A természetes anyag a fa, mellyel a nagyméretű fedett terasz (tornác) kialakítását végezték el. Ez és a fa zsalugáter kellemes, humánus környezetet generál maga körül.



Közttereinken a szépen megtervezett burkolat kiosztás és az utcabútorok gondos kiválasztása emeli a közpark megjelenését, egyúttal társadalmi hasznossága is erősödik. A jól megválasztott – világos – színek a fásítás és az árnyék a klimatikus viszonyokhoz is igazodik, mérsékli az időjárás szélsőséges hatásait.



A látszó téglá homlokzatburkolat színben és felületben is igényesen van megjelenítve a homlokzaton, mely a korabeli szakemberek mesterségbeli tudását is jól mutatja.

Összefoglaló ajánlások:

Az épület utcaképi harmóniájának biztosítását az épület egyes részleteinek kidolgozása is elősegítheti. Ezért az épület ornamentika, a homlokzati hirdetőfelület, egyéb műtárgy kialakítása, helye illeszkedjen az épület egészéhez. Közttereinken a részletek ugyanúgy fontosak, mint az épületek esetén. Az utcabútorok és a burkolatok színe, helye, valamint a növényzet fajtái egymást erősítő hatást biztosíthatnak úgy, hogy ennek során a klimatikus hatások mérséklését is szem előtt tartjuk.



# KERÍTÉSEK

Házaink kiegészítői, a kerítések, lámpák, árnyékolók, postaládák, korlátok alakítják az épület összképét, az ez által sugárzott hangulatot. Ezért mindent kiegészítő elemet egyforma igényességgel, odafigyeléssel tervezünk meg, választunk ki. A színek használata, az összkép érdekében odafigyelést igényel. Ezek a részek akár sűrűbben is cserélhetők, ha a tulajdonos már más szeretne akár önmagában, akár egy épület felújítás keretében.

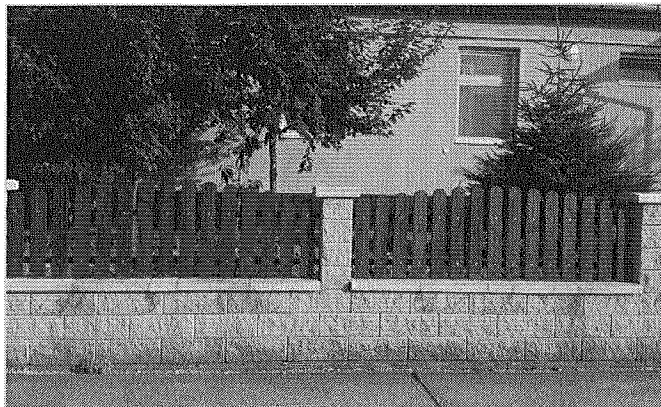

*Oszlopos lábazatos kerítés fa kitöltő mezővel, mint helyi örökség megtartott értékével.*

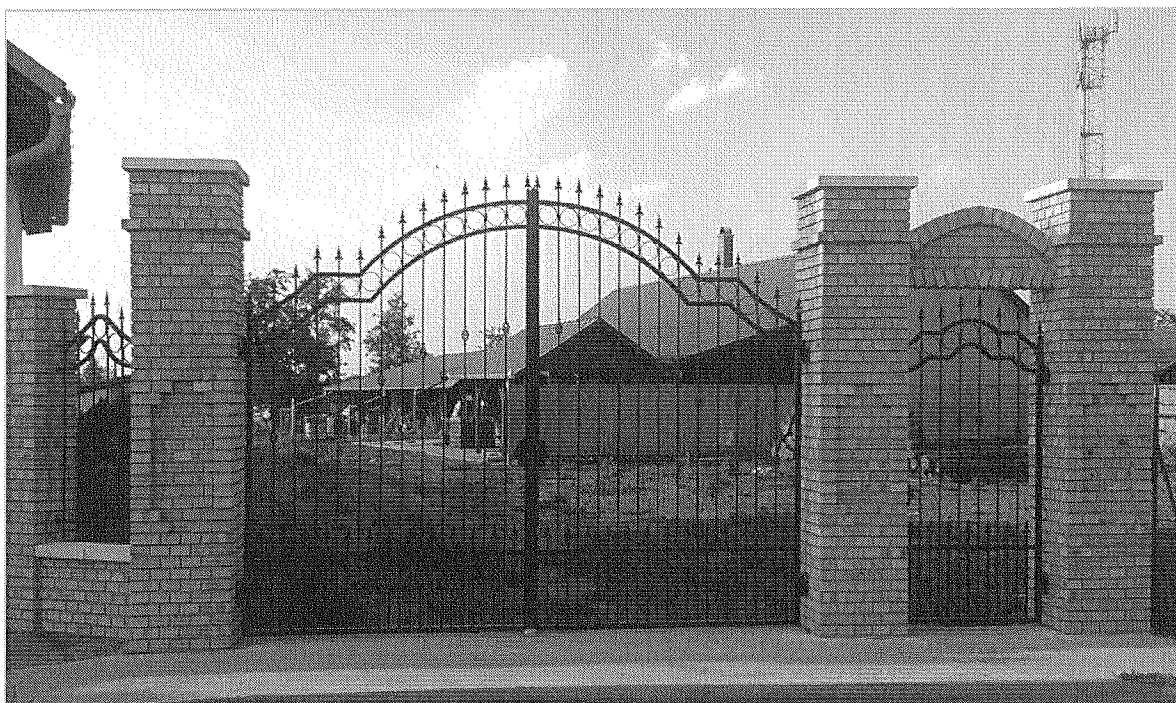

A helyi kerítési építészeti örökség jellemzőit megtartva oszlopos – lábazatos kialakítású kerítés főleg a köz és szolgáltató funkciójú, nagyobb méretű telkeken javasolható mint hagyományörző megoldás.



A kerítés egyszerre teremt kapcsolatot a közterülettel, ugyanakkor elválasztja azt az ingatlantól. Az utcai térfal egy eleme, mely lehet kivételesen tömör, és ha magánéletünket szeretnénk óvni, de lehet áttört, átlátható is. A településen vannak gyakran alkalmazott anyagok és formák. A településközpont települési részeken, több helyen téglapillérek közötti ritkított fa vagy fém betétes kerítéseseket találhatunk, így jól látszódik a kert és az épület homlokzat teljessége.

*Az oszlopos, lábazatos, áttört kerítés látni engedi a kertet és a mögötte lévő épület látványa is érvényesül.*



A kertkapu és a gépkocsi kapu kialakításakor illeszkedjünk a kerítéshez és az épülethez. A kapu legyen hangsúlyos, de ne hivalkodó. Kialakításakor mértékkel alkalmazhatunk akár helyi hagyományos díszítőmintákat is.

Összefoglaló ajánlás:

A kerítés kialakításánál az épület anyaghasználatát, színezését vegyük figyelembe. A kapu, a belépés helye lehet hangsúlyos, de nem hivalkodó. Az áttört, részben áttört kerítés hagyja látni az épületet, a kertet, így az utcakép látványa jobban érvényesül. Falszerű tömör kerítés kerülendő. Ha ilyen kialakítás mégis indokolt, akkor a bejárati kapuk áttört kialakításával, rusztikus felülettel, vagy tagolt felület és anyaghasználat alkalmazásával oldható a kerítés zártságának látványa.

# KERTEK, UDVAROK

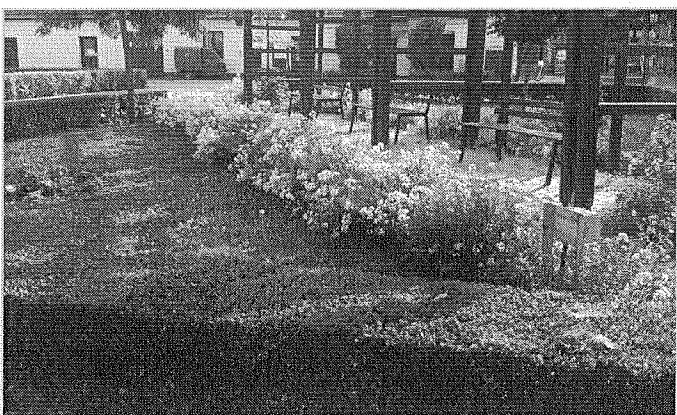
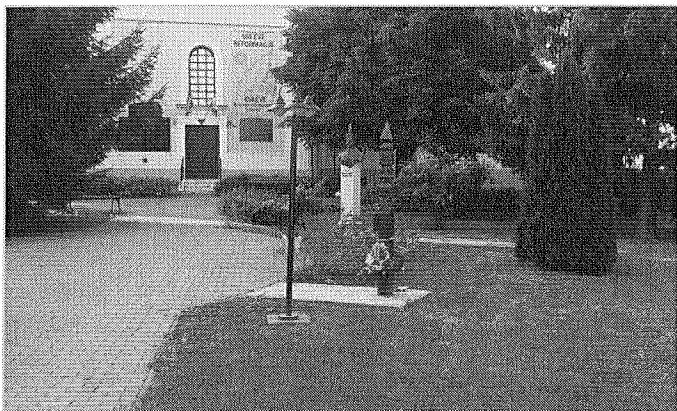

Településünknek és épületeinknek egyaránt illeniük kell abba a környezetbe, amelyet az adott helyen az ember és a természet közösen formált. A településközpont településrészben a környezetbe illesztés során a hagyományos településkép megőrzése az elsődleges cél. Az épületeket csak részlegesen takarjuk, árnyékoló fákat a déli kitétségű falak közelében ültessünk. Az előkertbe ültetett fák, cserjék helyének megválasztásakor vegyük figyelembe a ház homlokzati kialakítását, nyílászáróinak elhelyezését. A kerti építményeket takarjuk, hogy az épület jobban érvényesüljön. A meglévő épületek bővítése, felújítása során fokozottan ügyeljünk a már meglévő fásszárú növényzet megóvására. A ház méreteinek érzetét a környező növényzettel befolyásolhatjuk. Magas növényzettel csökkenthetjük, alacsony növényekkel növelhetjük a ház méretének érzetét.

Kertünk teremti meg a természettel való kapcsolódást; a rekreáció, pihenés színtere, de haszonkertként is funkcionálhat.

Az építészetben alkalmazott elvek itt is ugyanúgy megjelennek: arányok tömegformálás, színek, stílusok formájában. De a kert nem csak alkotás, hanem a kikapcsolódás helyszíne is.

Telkünk leginkább láthatóbb része az elő-, illetve oldalkert. Díszes, gondozott előkertünkben nem csak saját magunk, hanem az arra tévedők is gyönyörködhetnek; jó benyomást kelthetünk, és nem utolsósorban hozzájárulunk utcánk, településünk szép arculatához.



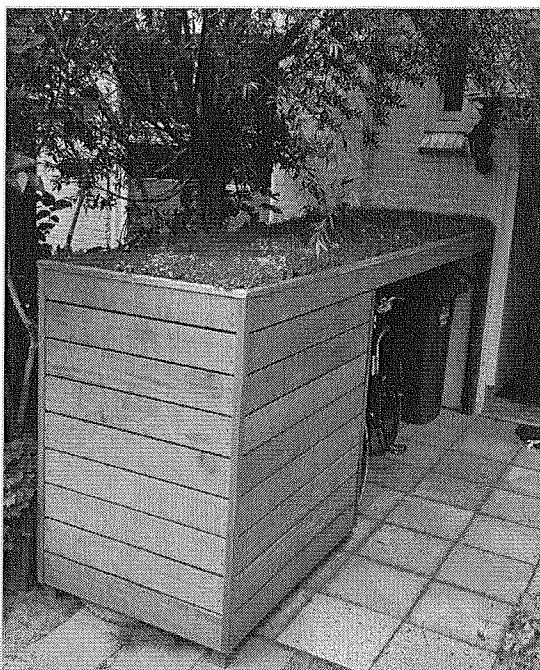

A kerti építmények a főépülettel azonos építőanyagokból, vagy azzal harmonizálva készüljenek. A pergolák, növényrácsok, gépkocsi beálló, kukatárolók kialakíthatók favázassal szerkezettel is, a nyílászárókkal harmonizáló színezéssel.

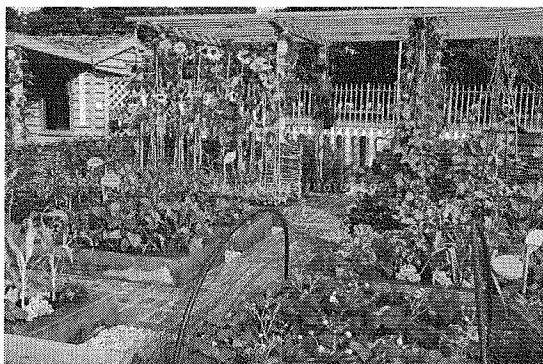

A helyi hagyományokhoz illeszkedő, a kiskertet keretező, alacsony fa léckerítés alkalmazása jó megoldás, illeszkedve az épülethez és a kerítéshez.

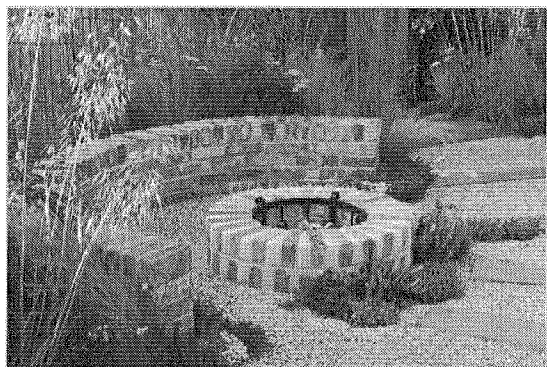

Lehetőleg könnyen felújítható, vízáteresztő burkolatot alkalmazzunk. A kevésbé használt részeket dekoratív, régi téglából alakíthatunk ki járófelületet. A szegélyeket azonos hangulatú anyagból alakítsuk ki. A vízáteresztő burkolat a csapadékvíz helyben tartása, hasznosítása miatt is jó megoldás, klimatikus előnyökkel jár, hisz még a napfényt sem veri erősen vissza.

Összefoglaló ajánlás:

A kert és a épület harmóniája ugyanolyan fontos, mint a kerítés és az épületé. A növényzet ne takarja el túlzottan az utcaképben megjelenő épületet, hagyjuk látszani a kertet. A kerti bútorok, építmények (fő) épülettel azonos anyaghasználata, színezése a burkoló felületek anyagválasztása rendezett telek megjelenést biztosít.

# UTCÁK

Közterületek településképi útmutatója

A településképi javításához sokszor nem szükséges nagy beavatkozás, a rendezettség érzésnek elérése már fél siker. A közterületnek megfelelő fenntartása, a már nem használt közterületi elemek elbontása látványos előrelépést jelenthet.

A különbözőfelületek határozott szétválasztása (pl. szegélykövek alkalmazásával) szintén jelentős javulást

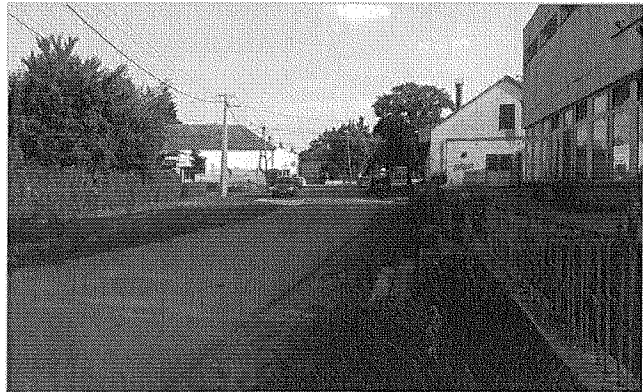

eredményezhet. A település utcái vezetnek a tekintetet, felfűzik a települést alkotó elemeket, ezért harmonikus, egységes kialakításuk fontos. A településen áthaladók leginkább ezen útvonalakon haladva alakítják ki a településről alkotott képüket. Külön figyelmet kell fordítani az infrastruktúra hálózat elemeinek kiépítésére, nyomvonalvezetésre, felszíni és felszín alatti elemeinek utcaképbe illesztésére is.

A településközpont utcái szélesek, harmonikus kialakításukat zöld növényzet és a mindenhol fellelhető virágos utcai kertek adják. A járdák közelében alacsony, ill. közép magas cserjék és fák változatossága és a virágos felületek gondozottak, előnyösen alakítva a járda és a közút közötti területet.

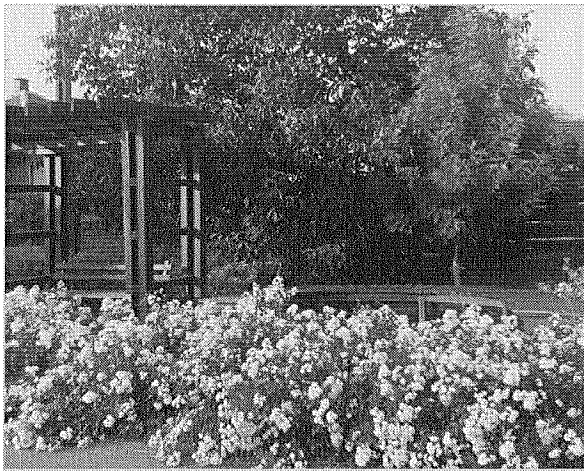

A virágos, zöld utcák, gondozott utcai teresedések hozzá járulnak a szerethető, barátságos településképhez.

A járófelületek, burkolatok kialakítása során a vízáteresztésre, a javíthatóságra és az akadálymentességre egyaránt gondolnunk kell. A burkolat színében a visszafogott, semleges színeket választjuk. Mindig apró burkolatrészletet kell tervezni, a kerítések lábazataihoz illeszkedéstől kezdve a zöldfelületek szegélyéig.

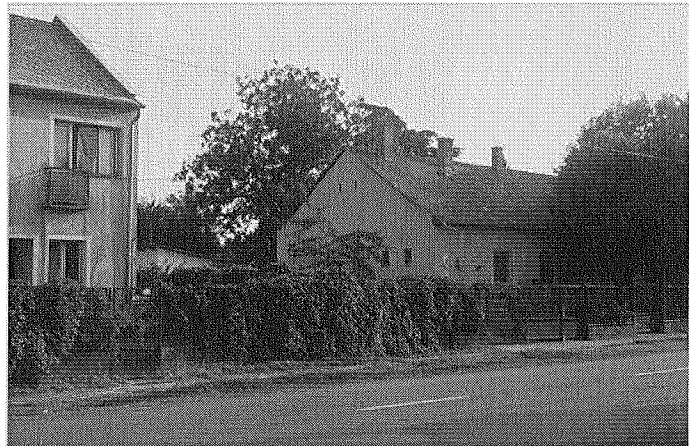

Az utak, járdák megfelelő vízelvezetése alapvető a harmonikus településkép létrehozásához. Ugyanakkor a csapadék hasznosítása, megtartása nagyban megnöveli a szép környezet kialakítását és fenntartását. Az átépülő falusias részeken az árkok fontos településképi elemek, de a településközpontban is jelen van, elsősorban a lakóépületek előtt.

Pavilon elhelyezni csak a helyi építési szabályzat szerint lehetséges. Mivel erről a szabályzat nem rendelkezik, ezért ennek illeszkedési kérdéseit csak akkor tartalmazza majd a kézikönyv, ha ennek szükségességéről az építési szabályzat rendelkezik.

*Összefoglaló ajánlás:*

Biharnagybajom utcáira jellemző a széles útterület, melyet változó intenzitású zöld növényzet és virágágyások sora szegélyez. Nyáron a növényzettől az utca épületei csak részben láthatóak. Ezt a karaktert jövőben is meg kell őrizni.

A településkép javítása már igényes fenntartással is elősegíthető.

# KÖZTEREK, KÖZPARKOK, KÖZKERTEK

Közterületek településképi útmutatója

A közösségi szabadterek azok a találkozási pontok, ahol a településhez, településrészhez és a helyi közösséghez tartozásunk a természethez kapcsolódva, szabadabban élhetjük meg. Mivel rendszerint hosszabban tartózkodunk ezeken a helyeken, megjelenésük fokozatosan fontos. Rendszerint ezért a teresedések összetett tervezését szakemberek csoportja végzi. A teresedések kialakításakor fontos felmérni a használók várható szokásait, a használók számát, a használat időszakait, jellegét. A megfelelő mennyiségű és minőségű teret szükséges biztosítani a tevékenységhez és a közlekedéshez. A növényfajok megválasztása és ültetése során azok térigényét is figyelembe kell venni, számolva növekedésükkel, egymásra árnyékolásukkal.

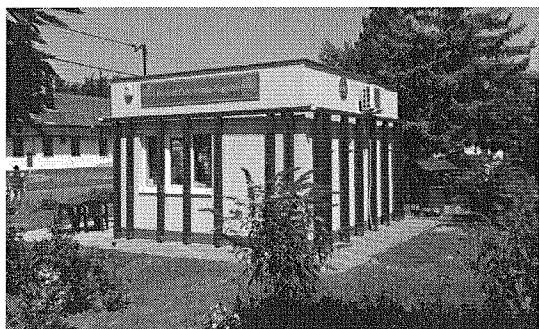
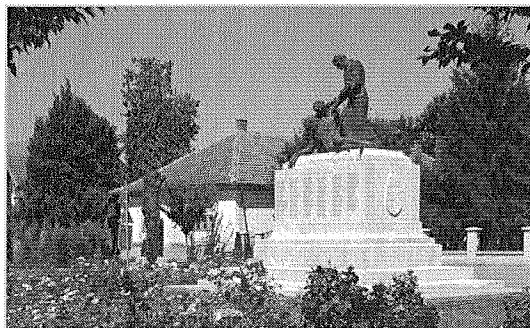
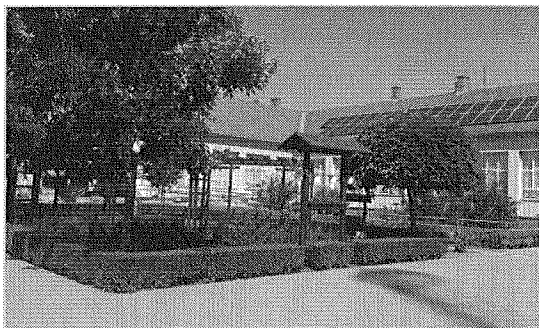
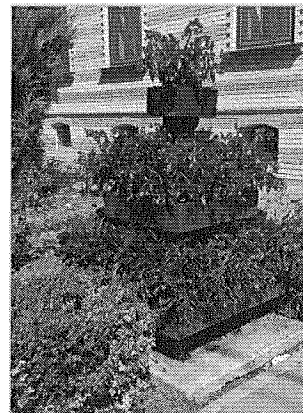

## *Összefoglaló ajánlás:*

A megfelelő mennyiségű és minőségű teret szükséges biztosítani a tevékenységhez és a közlekedéshez. A növényfajok megválasztása és ültetése során azok térigényét is figyelembe kell venni, számolva növekedésükkel, egymásra árnyékolásukkal. A klímaváltozás, a nyári hőség hatásainak enyhítésére is gondolni kell. Az árnyékos, jó hő visszaverő helyek, felületek, esőbeállók, szökőkutak ezt a célt szolgálják.



# AJÁNLÁSOK AZ ÁTÉPÜLŐ FALUSIAS TELEPÜLÉSRÉSZHEZ

## TELEPÍTÉS

Az átépülő falusias településrészen a családi házak telepítése oldal határon álló telken belüli elhelyezkedése jellemzően az utcára párhuzamos és/vagy merőleges rendszerű.

Az átépülő falusias településrészen nem elfogadható, ha egy ház az utca vonaltól elforgatott rendszerben van telepítve.

A telek közepére való telepítés nem ajánlott, mivel így az épület körül csak a telek teljes körbezárásával alakítható ki védett kert, ami nem kívánatos.

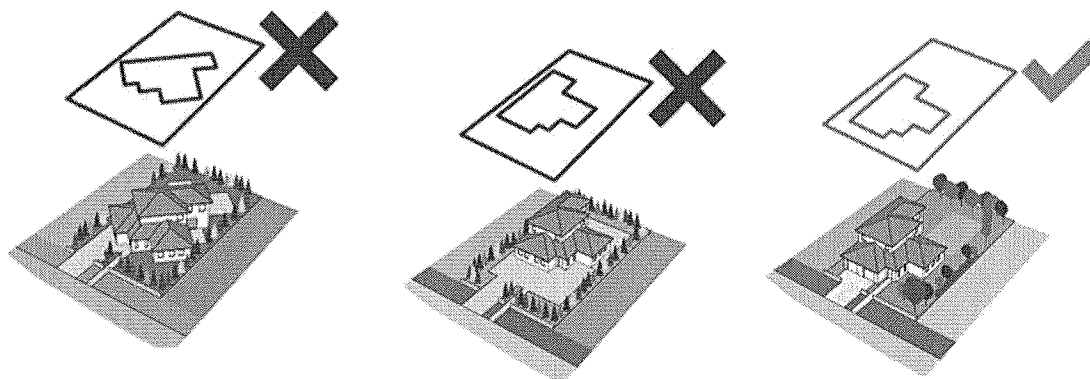

### *Összefoglaló ajánlás:*

Az átépülő falusias településrészen a családi házak telepítése akkor a rendezett, ha a környező beépítést is figyelembe véve az utcával, telek utcafronti részével párhuzamos és/vagy merőleges. Ha épület a telek utcafronti részéhez közelebb épül meg, akkor marad több hely mögötte egy védett kertrész kialakítására.



## MAGASSÁG

a falusias lakóterületi településrészen  
a családi házak magassága  
közel azonos. Földszint, földszint és tetőtér

### Összefoglaló ajánlás:

A meglévő épületek közé épülő új házaknak hasonló magassággal épüljenek, mint környezetükben jellemző. A túl magas házak nem illeszkednek a lakóterületi településrészébe. Félszint, kivételesen egyszint eltérés a környezeti adottságokhoz igazodás miatt – az arányosság elvének betartásával – elfogadható lehet.

mellett max. egy emeletesek.

## TETŐFORMA

A falusias lakóterületi településrészen lévő családi házak tetőformája változatos. Amennyiben az építési telek körül kialakult egy tördelt tetőformájú házakból álló utcakép, úgy oda ne egyszerű nyeregtetős épület kerüljön, hanem a szomszédokhoz hasonló tördelt tetőformájú.

Amennyiben az építési telek körül egyszerű tetőformájú épületek állnak, úgy oda ne tördelt tetőformájú épület kerüljön, hanem a többi épülethez hasonló egyszerű tetőformájú. Sátor tetős ház modern építészeti megfogalmazása is illeszkedhet a meglévő nyereg és kontyolt tetős környezethez.

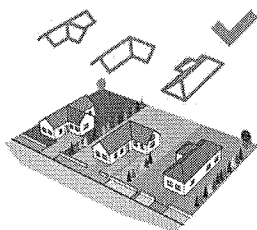
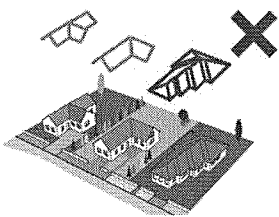
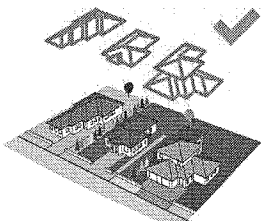
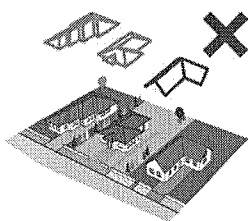

### Összefoglaló ajánlás:

Új házak építésénél a környező épületek tetőformáit figyelembe vételével lehet illeszkedni a környezethez. A megoldás a hagyományos tető tömegformákra utalásoktól a karakteres tetőszerkezetek újra értelmezéséig terjedhet.



## TETŐHAJLÁSSZÖG

A falusias lakóterületi településrészen a családi házak magastetősek, tetőhajlásszögük közel azonos 35-40° közötti tetőtér beépítés esetén - 45° is gyakori.

### Összefoglaló ajánlás:

A meglévő épületek közé épülő új házaknak hasonló tetőhajlásszöggel illeszkednek a környezetükhöz. A túl magas illetve túl alacsony tetőhajlásszögű tetővel rendelkező épületek nem illeszkednek a település utcaképebe. Kivételt képezhet kellő széles telkeken, modern épülettömeg esetén az ahhoz igazodó aszimmetrikus, vagy (akár részben lapos) tető, mely az utcaképbe nem próbál hivatkozni. Oromfalas kontyolt és sátoztetős házak egymás mellettsége heterogén utcaképet eredményez. Ilyen környezetben a közel azonos tetőhajlásszög lehet rendező elv.

## ANYAGHASZNÁLAT (SZÍNEK)

A településrész színvilága változatos, többségében a hasonló, anyag- és színhasználat a jellemző. Pasztellszínek és vakolt felületek.

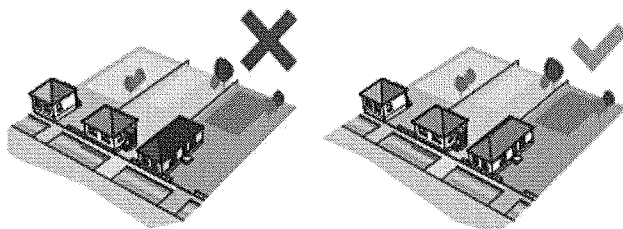
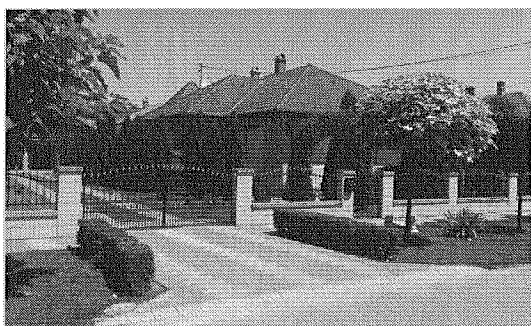
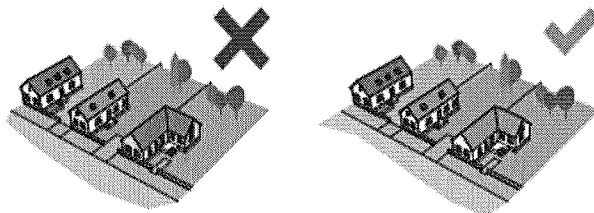

### Összefoglaló ajánlás:

A falusias lakóterületi településrészen a meglévő épületek színvilágához illeszkedő tetőfedések homlokzati anyagok nyílászárók építése ajánlott. Nem illeszkedik a településképhez a feltűnő és kirívó színhasználat, a ríkító színű fémlemezfedés és burkolat.

## KERÍTÉS

A településrészen változatos szerkezeti kialakítású, anyaghasználatú, tömörségű és magasságú kerítések találhatók. Egységes kép nem alakult ki, de az áttört oszlopos – lábazatos kialakítás a leggyakoribb.

### Összefoglaló ajánlás:

Lakóterületi településrészen a részben áttört kerítések kívánatosak, tömör és nem átlátható megoldások speciális követelményekhez igazoltakban (vagyon védelem, rálátás védelem) lehet indokolt.

Falszerű kialakítás ez utóbbi esetben sem kívánatos. Ilyenkor pl. tömör fa kerítésbetétes oszlopos kerítés kialakításával vagy a kapuk áttört kialakításával oldható a kerítés zártsága. Ez még elfogadható megoldás

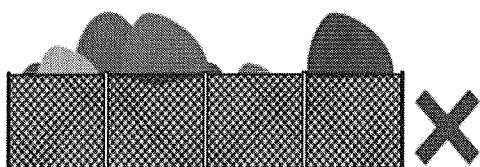

Áttört kerítések nádszövettel való zárása nem megfelelő.

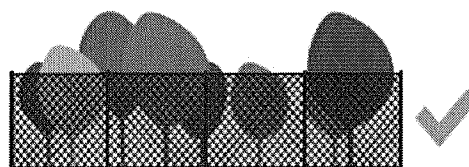

Teljesen áttört, drótfonatos kerítés.

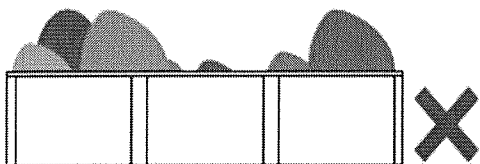

A falszerű áttörés mentes kerítések nem elfogadhatóak.

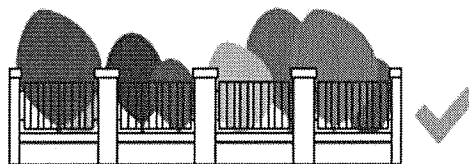

Oszlopos kerítés 1/3-ad lábazat és 2/3-ad áttört résszel.

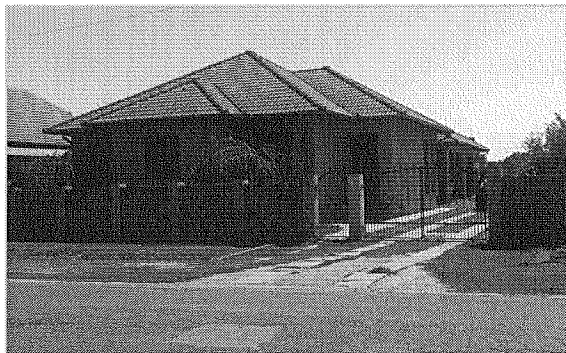
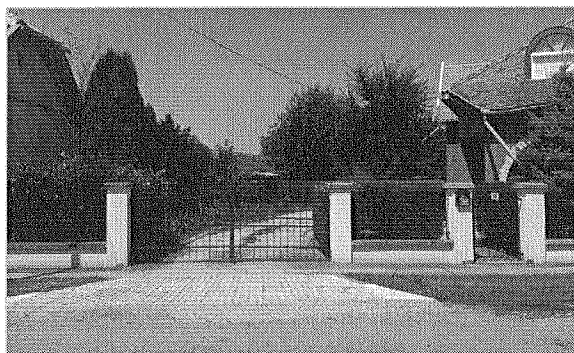

AZ EGYKORI KÜLSŐ ERŐSÍTETT PALÁNK VONALÁN ÁLLÓ ÉPÜLETEKRE, KERÍTÉSEKRE VONATKOZÓ KIEGÉSZÍTŐ TELEPÜLÉSKÉPI JAVASLATOK:

### ANYAGHASZNÁLAT – SZÍNEK

Csak fehér, vagy pasztellsárga homlokzatszínezés javasolt. A tetőfedés anyaga égetett agyag vagy beton cserép, sötétbarna vagy antracit színben.

### KERÍTÉS





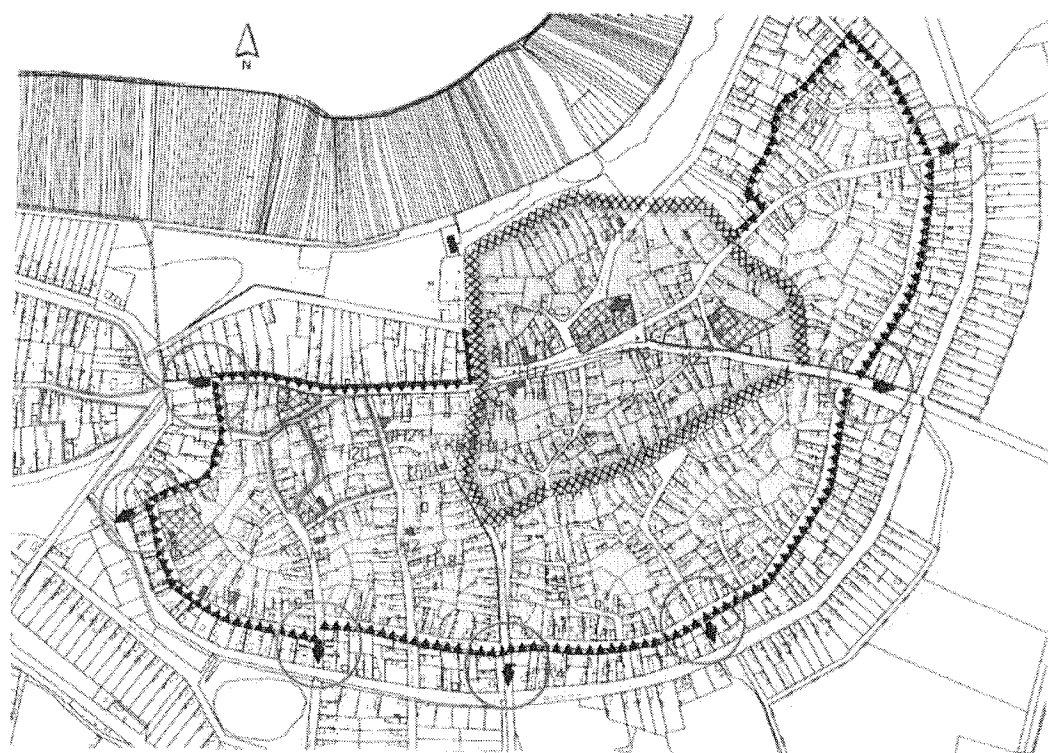

Az egykori palánk oldalán lévő telkek kerítése oszlopos, lábazatos, deszka táblás kerítésmezővel kitöltött legyen. A pilléreket a hagyományos látszó téglából vagy beton falazó elemekből javasolt építeni. A deszka kerítésmező 75%-ban legalább zárt legyen és barna vagy sötét szürke mázolásúak legyenek.

Az egykori „sorompó” kapuk környezetére vonatkozó kiegészítő településképi javaslatok:

A településszerkezeti örökségen jelölt helyeken a palánk nyomvonalára merőleges kerítésszakaszokat tömör sötétbarna vagy sötétszürke deszkázattal javasolt készíteni.

Ez az utcai táblás-pilléres tömör kerítés folytatása tulajdonképpen egy telek mélységig.



-  Ósi településű falu helye
-  Egykori - külső várfal helye
-  Várfallal védett belső településrész
-  Palánkon belüli településrész
-  Árokkal, földfeltöltéssel erősített palánk helye
-  Sorompó (zárható kapubejáró a védett településbe)
-  Műemléki környezet

# TORNÁCOK



A tornác az a folyosószerű, fedett, félig nyitott tér, mely átmenetet képez a ház és kert között. Nyáron kiválóan árnyékol, télen viszont megfelelő tájolás mellett nem állja útját az alacsonyan sütő napsugaraknak.



Véd az esőtől, hótól, forróságtól. A régi, építészeti örökséget képező oszlopos tornácok szép, követendő példák lehetnek. Új épületeinken a szélesített, vagy terasz fedésként használt ilyen külső tér az épület karakterét meghatározza.



A toldott tornác az eredeti épület bővítésével jött létre, mivel a tornác funkcióra szükség volt.

## Összefoglaló ajánlás:

A modern építészetben újra értelmezett tornác a lakóépületek mellett akár a helyi lakosság ellátását szolgáló épületeinken is megjelenhet. Ez továbbra is véd az esőtől, a hótól árnyékol és az akadálymentesítésben is fontos szerepe lehet. Ez alatt ugyanis fedetten lehet kialakítani az, akadálymentes megközelítést biztosító rámpát, mely így azt elrejtve nem uralja az épület homlokzatát.

# AJTÓK, ABLAKOK

Új épületek építése esetén tetszőleges anyagú, de fa mintázatú, vagy fegyverzetű, víztiszta, vagy matt síküvegezésű, osztott ablakok beépítése javasolt. Utcai homlokzaton a klimatikus hatások mérséklésére érdemes spalettát vagy zsalugátért kialakítani, illetve redőnyszekrény csak beépített, rejtett kivitelben létesíthető, a nyílászáróval megegyező színben. A nyílászárók javasolt színe világos (fehér) és középbarna, olíva zöld, vagy ezek szürkével tört árnyalata. Védett épületek esetén ettől el lehet térni.

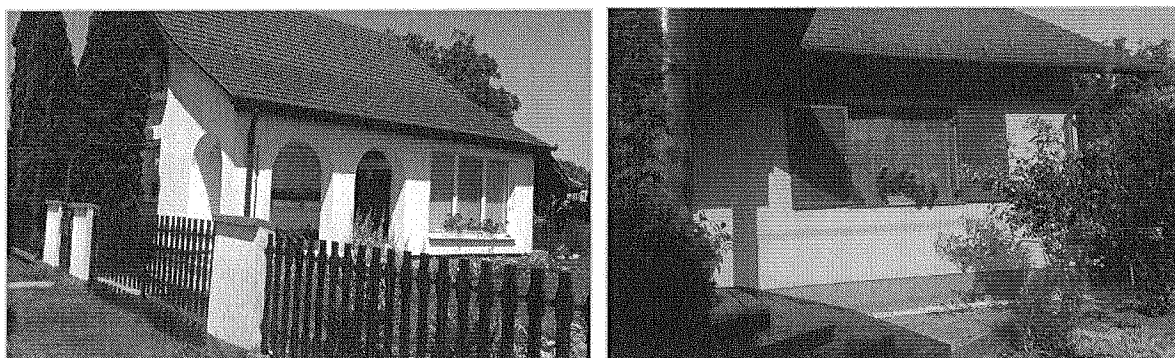

## Összefoglaló ajánlás:

Lakóépületeken a középen felnyíló ablak a javasolt megoldás. A köz ill. szolgáltató épületeken portál jelleg is dominálhat. A színezés illeszkedjen az épület színvilágához. A redőnyszekrény rejtett kialakítású megoldással a homlokzat egységét erősíti, az ablakok érvényesülése zavartalan.



# HOMLOKZATKÉPZÉS, ANYAGHASZNÁLAT

Az utcai homlokzat az épület arca, ezért nagyon fontos, hogy mi az az arc, amit megjelenít. Kialakításakor törekedni kell a hagyományos arányok megtartására, a kellemes arányú ablakok megfelelő kiosztására. Nem javasolt az utca felé garázkapuvval fordulni, ha megoldható célszerűbb inkább a garázsokba oldalról, a telken belül behajtani. Ha ezt a telek szélessége nem engedi meg, akkor a tömegalakítást érdemes úgy kivitelezni, hogy ne a garázkapu kapja a fő hangsúlyt a homlokzaton, ezen túl természetes, (pl. fa) anyaghasználattal, minimális boltív alkalmazásával enyhíthetünk annak erőteljes megjelenésén.

Anyaghasználat szempontjából a természetes anyagok- a kő, tégl, vakolt felületek, faburkolat – részesítendőek előnyben. A magastető héjalására – beleértve az ereszcsendesítőt is – az égett agyag sötétebb, vagy világosabb árnyalata színében agyagcserép, vagy ahhoz hasonló színű betoncserép alkalmazása javasolt. A pinceszinti gépkocsi tároló csak úgy javasolt, ha a lehajtó rámpa nem közvetlenül az utcáról indul. Az épület fő tömege melletti lehajtó már kevésbé zavaró.



Az egységes pasztell sárga festett homlokzat a fehér fa oromfal díszítés és a nyílászárók hasonló színű keretezése, annak hangsúlyozása, a szintén fehér kerítés harmóniát teremtenek a homlokzaton, ill. az utcaképpen.



A természetes anyagok használata itt is jellemző, csak a kerítés, a homlokzati faszerkezetek itt barnára vannak festve.

## Összefoglaló ajánlás:

Anyaghasználat szempontjából a természetes anyagok- a kő, tégl, vakolt felületek, faburkolat – részesítendőek előnyben. A magastető héjalása – beleértve az ereszcsendesítőt is – az égett agyag sötétebb, vagy világosabb árnyalata színében agyagcserép, vagy ahhoz hasonló színű betoncserép lehet. Modern, mai kortárs építészeti megoldások a hasonlóan modern, korszerű építőanyagok (pl. fémlemez, prefa, stb.) beépítését is lehetővé teszik.



## RÉSZLETEK

Az egyszerű, de igényes, jól kitalált, szépen megépített részletek gazdagítják épületeinket, büszkévé tesznek minket. Egy-egy burkolat, eresz, tetőcsatlakozás, párkány részlet ilyen minőségben elkészítve díszítő elemként is működik, további, öncélú díszítés már nem kívánkozik az épületre.



A fehér szín kiemeli a homlokzat tetőtéri részének jellegzetes, íves díszítő motívumát. Az ív az erkély és erkélyajtó kialakításánál is megjelenik, erősítve a homlokzat egységét.



Az előtető konzolos kialakítása, kontyolt tetőzete hangsúlyozza a bejárat helyét. Ugyanúgy védi az épület bejáratát, mint a hagyományos tornác.

### Összefoglaló ajánlások:

Az épület utcaképi harmóniájának biztosítását az épület egyes részleteinek kidolgozása is elősegítheti. Ezért az épület ornamentika, a homlokzati hirdetőfelület, egyéb műtárgy kialakítása, helye illeszkedjen az épület egészéhez.

# KERÍTÉSEK

Az új építésű részeken változatos anyaghasználattal találkozunk kő tartóoszloptól kezdve a tégláig, a legtöbb esetben fa köztes elemekkel vegyítve. Jó példái annak, hogy a hagyományos mellett megférnek a modern anyagok, kialakítások is.



*Az áttört kerítés mögött jól látszik az előkert és az épület homlokzata.*

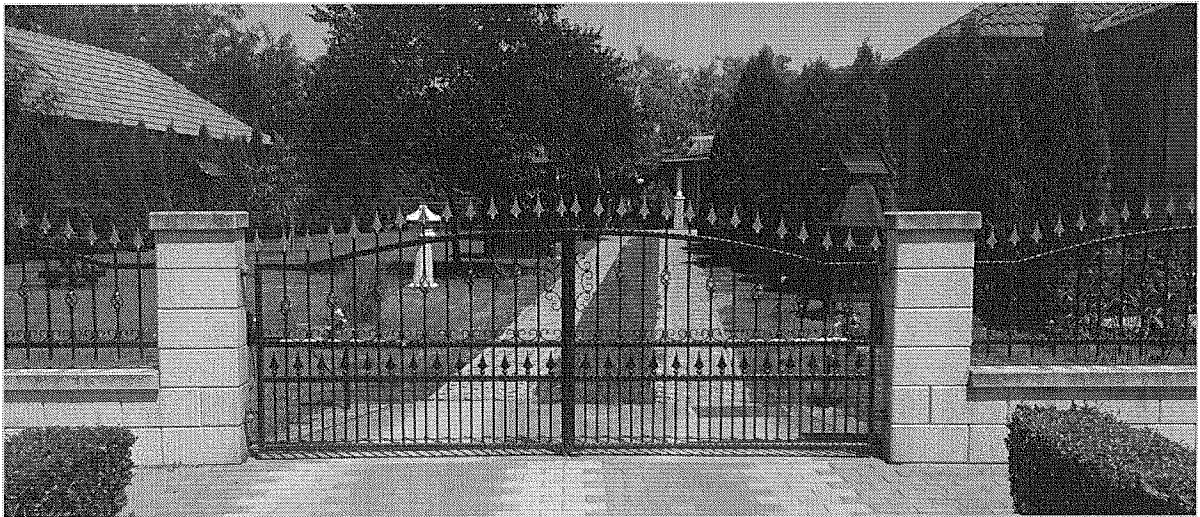

## Összefoglaló ajánlás:

A kerítések kialakítása során át lehet venni a lakóépületeknél is alkalmazott anyagokat, színeket. Így még inkább harmonikusabb, egységesebb hatást érhetünk el.

A kerítéskapu kialakításakor hangsúlyozható a belépés helye, de kerüljük a túlzottan hivalkodó bejárati kialakítást. A falszerű kialakítás kerülendő.

# KERTEK

Az átépülő, falusias településrészen is fontos, hogy az épületek harmonikusan illeszkedjenek a környezetbe. A környezetbe illesztett épület nem hivalkodik, hasznosítja a fák szélvédelmét, árnyékolását is. Az épülettömeg követi a háttérnövényzet szerkezetét, kertje követi a jellegzetes szegélyvonalakat, takarja a burkolt felületek látványát. Az épületet részlegesen takarjuk növényekkel, amelyek kiemelik annak szépségét, kontrasztosabbá téve az emberi alkotást. A kert maga az a tér, ami körülveszi az épületet, az a terület a ház és a közterület között, ami bár kültéri, mégis csak az ott lakók használják. Az otthonnak az a része, ahol a természettel érintkezhet az ember. Ezért nagyon fontos az épület tervezése, alakítása során tudatosítani, hogy a kert és a ház együtt létezik, együtt él, és a megfelelő kert kapcsolat kialakítása ugyanolyan súlyú feladat, mint a tervezés többi fázisa.

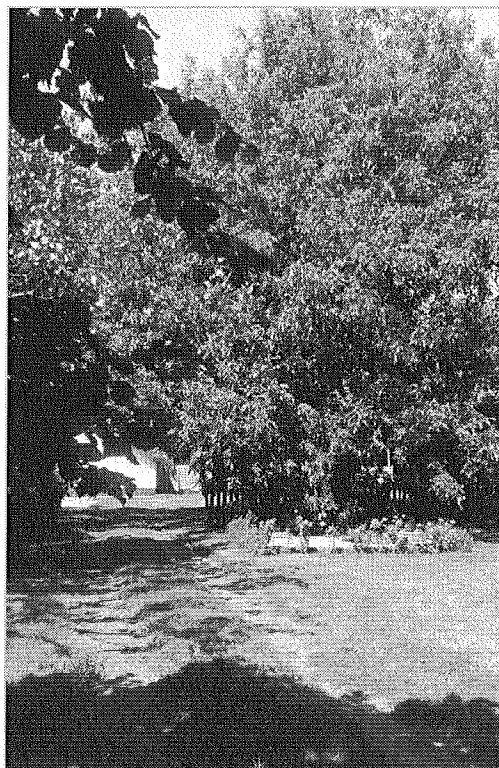



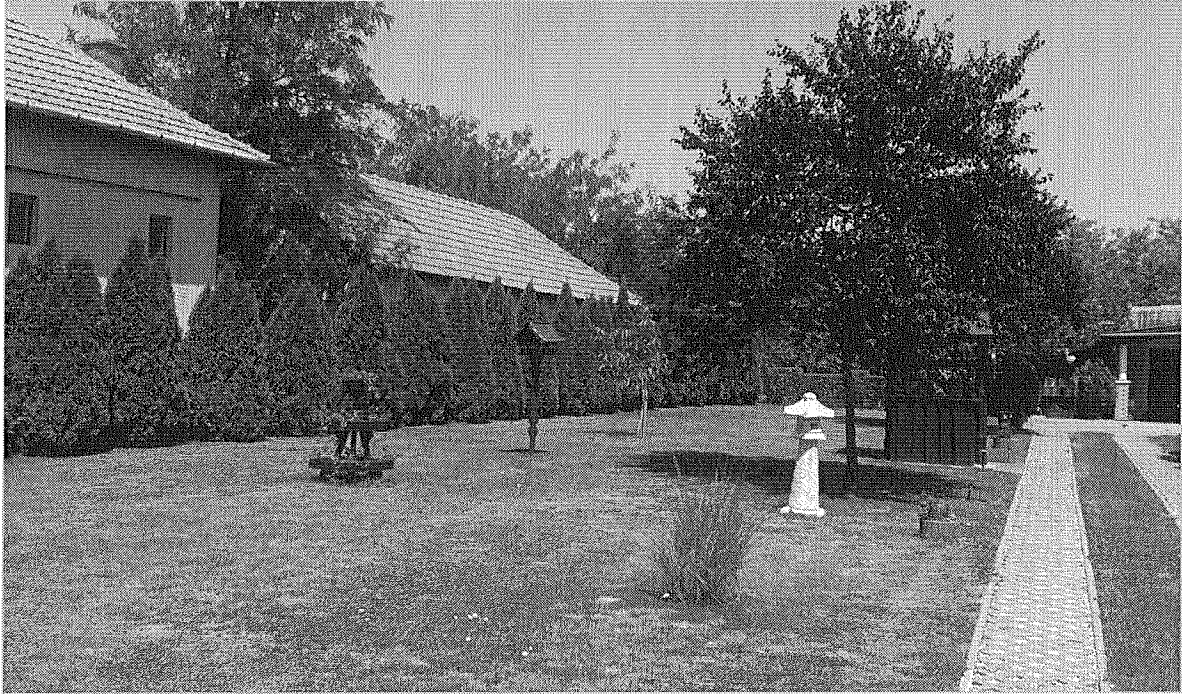

A kert használatát, „helyégeit” is ugyanúgy meg kell tervezni akár az épületét. Az újonnan kialakított építési telkeken a tervezés különösen fontos, épületenként jelentősen változhat az illeszkedő kertépítési kialakítás. Ne csak az épületet, hanem lehetőség szerint terveztesd meg kertünket szakemberrel. A kert tervezését az épülettervezéssel egy időben kezdjük meg, hogy az ideális megoldást megtalálhassuk. Így a kert és az épület egy egységes látványt és életteret fog biztosítani számunkra.

A kert funkciói kapcsolódnak az épületrészekhez. Vegyük figyelembe azonban, hogy a kertben minden tevékenységhez nagyobb teret igénylünk, ne zsúfoljuk tele funkciókkal. A volt zártkerti és majorsági területeken törekedjünk az egykori használat megidézésére.

A garázst lehetőleg az épületekben alakítsuk ki, hogy több hely maradjon a kertben, és ne terhelje a környezet látványát egy újabb építmény. A kertben pergola kerti építmény alakítható ki. anyaga fém vagy favázás legyen. Kerüljük a túlzottan hangsúlyos, nehéz szerkezeti kialakítást. Alkalmazásukkal könnyebbé válik a falak karbantartása. Kialakításuk legyen harmóniába az épület színeivel, formavilágával.

A kertben megjelenő dús növényzet a meleg nyarakon árnyékoló funkciója mellett egy természet közelebbi állapotot teremt. Ezért építkezéskor még a tervezés során érdemes végig gondolni, hogy mi az, amit a meglévő növényzetből meg lehet menteni, és ezt szem előtt tartva kialakítani a leendő épületet vagy épületrészt.

#### Összefoglaló ajánlás:

A kert és az épület harmóniája ugyanolyan fontos, mint a kerítés és az épületé. A növényzet ne takarja el túlzottan az utcaképből megjelenő épületet, hagyjuk látszani a kertet. A kerti bútorok, építmények (fő) épülettel azonos anyaghasználata, színezése a burkoló felületek anyagválasztása rendezett, telek megjelenést biztosít.

# UTCÁK, TEREK

Közterületek településképi útmutatója

Az épületek, kerítések az utca szerves részét képezik, határolják, annak terét, tükrözik az adott utcára, településrészre jellemző beépítési módot, a kialakult homlokzatmagasságokat, építési hagyományokat. A közterületeken megfigyelhetjük a jellemző vízelvezetési megoldásokat is (például füvesített árkok), melyek az utcaképben vizuálisan is mind

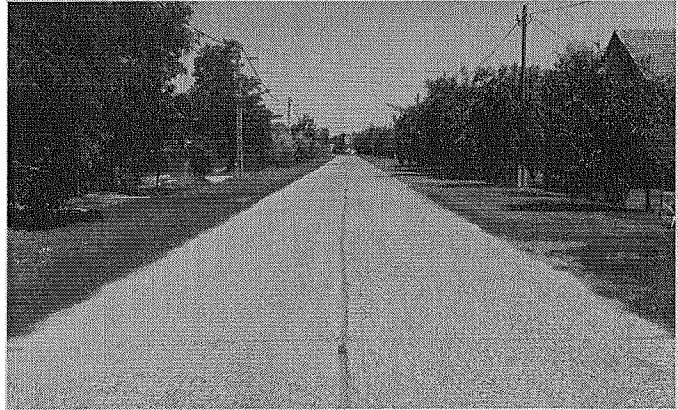

mind érvényre jutnak. A település központ településrészén, a lakóépületek oldalhatáron álló, a középületek szabadon álló az épülő falusias részeken, az oldalhatáron álló a jellemző.

Pavilont elhelyezni csak a helyi építési szabályzat szerint lehetséges. Mivel erről a szabályzat nem rendelkezik, ezért ennek illeszkedési kérdéseit csak akkor tartalmazza majd a kézikönyv, ha ennek szükségességéről az építési szabályzat rendelkezik.



## Összefoglaló ajánlás:

A településrész utcáira is jellemző a széles útterület melyet változó intenzitású növényzet szegélyez. Nyáron a növényzettől takart az épületek látványa. Ezt a karaktert megőrizni és fejleszteni javasolt. A közterületek fejlesztésekor is alkalmazkodjunk a meglévő beépítési adottságokhoz, az utcakeresztmetszetekhez, jellemző homlokzatmagasságokhoz, tetőformákhoz. Elsődleges szempont közérdek, hogy ne alakuljon ki zavaros utca- és településkép. Ezért legyünk tekintettel a kialakult (ill. kialakításra tervezett) épített környezetre, az arányos illeszkedésre.

# AJÁNLÁSOK BEÉPÍTÉSRE NEM SZÁNT TERÜLET ÉS A BEÉKELŐDŐ IPARI ÉS MEZŐGAZDASÁGI ÜZEMI TERÜLETEK (MAJOROK)

A külterület tájvédelemmel érintett területein, egyéb településrészein – gyümölcsös, szántó, erdőművelésű területek – a beépítésre nem szánt jelleg dominál. Ezt csak a beékelődő ipari és mezőgazdasági üzemi területek bontják meg. A beépítésre nem szánt jelleg megtartása érdekében építési beavatkozások esetén a tájba illesztés, tájkarakter megóvása az elsődleges szempont. Ez a növénytakaró funkciójú zöldterületek elsődlegességét jelenti az épített környezet elemeivel (épületeivel, műtárgyaival) szemben. A tájba illesztés ezért a nem védett területeken is elsődleges szempont. Tájvédelemmel érintett területeken a védett terület kezelési terve szerint, az abban foglaltakat betartva őrizhetjük meg a tájkaraktert. Ebbe beletartoznak az ott elhelyezhető tanyák, állattartó ipari épületek tájba illesztési feladatai is. Fontos a természetes anyaghasználat, a kevés, világos szín, a horizontális épületkialakítás viszonylag alacsony hajlású tetőszerkezettel. Ha kerítés szükséges, akkor fa, ill. fonott ágas kerítés javasolt.

A tájvédelemmel érintett területeken nem javasolt hírközlési és egyéb torony jellegű építmény elhelyezése, de a felszín feletti tartóoszlopokon vezetett elektromos hálózat sem. Az épületek telepek éjszakai megvilágítása a talaj felé irányuljon a fényszennyezés kiküszöbölésére.

## TETŐFORMA LAKÓÉPÜLETEK IRODA ÉS NEM TERMELŐ FUNKCIÓJÚ ÉPÜLETEK

### Ajánlások:

Biharnagybajom gazdasági-ipari területein, majorjain és tanyáin csak nyeregtetős tetőforma javasolt, mely a funkcióhoz igazítottan nyeregtetős (oldal) szárnyakat is tartalmazhat. A tornácosan kialakított épülettel a hagyomány is tovább vihető.

A túlságosan tördelt vagy manzárd tetős tetőforma azonban nem illeszkedik a tájképbe.

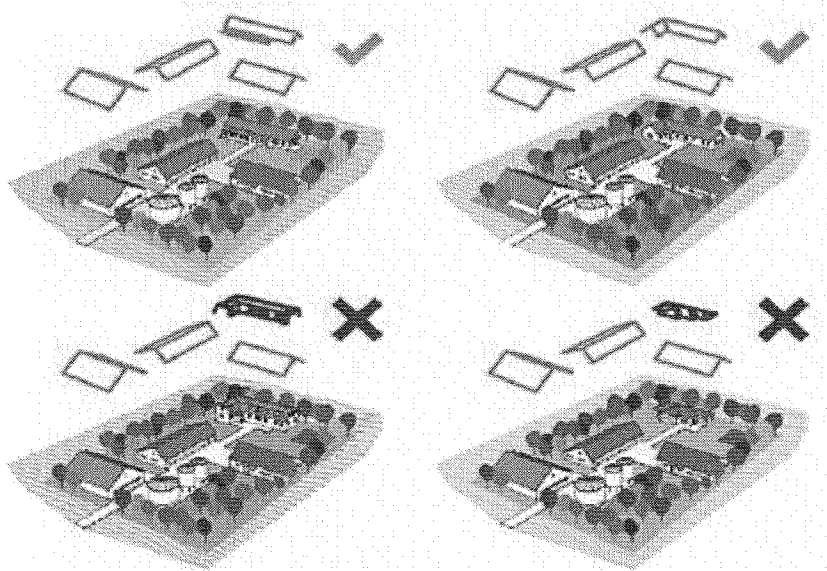



## TETŐFORMA GAZDASÁGI ÜZEMI ÉPÜLETEK

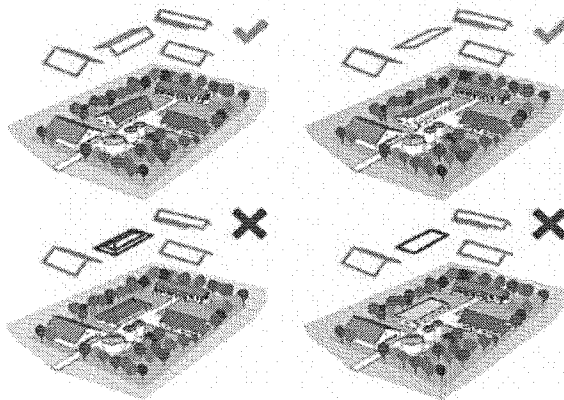

### Ajánlások:

A településrész gazdasági-ipari területein, majorjain és tanyáin a nyeregtetős és fél nyeregtetős tetőforma javasolt, lapos tető vagy manzárdtetős tetőforma általában nem illeszkedik a tájképbe. Lapos, részben lapostető az illeszkedési elvek fennállása esetén alkalmazható megoldás. A tetőhajlásszög igazodhat a szerkezeti tartóváz adottságaihoz, de az ne legyen  $45^{\circ}$  – nál meredekebb.

## TELEPÍTÉS

Biharnagybajom majorjait és tanyáit különálló épületek alkotják, melyeket fák határolnak

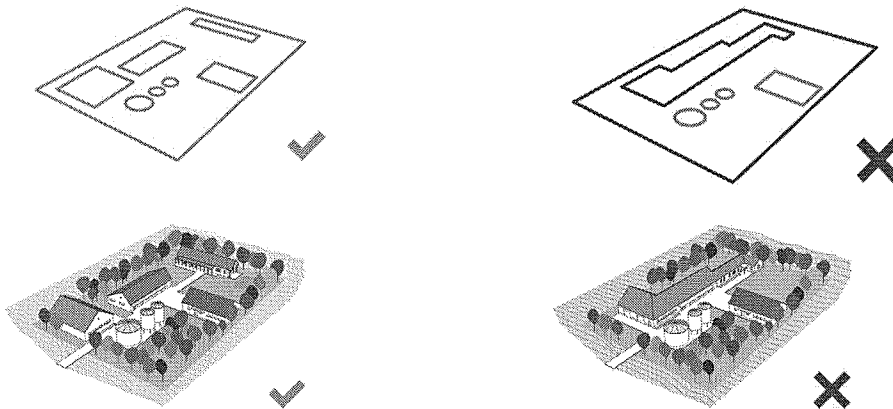

*Különálló – pavilonos – épület  
elhelyezés rendezett telekhasználatot*

*A tömbösített elrendezés nem javasolt.*



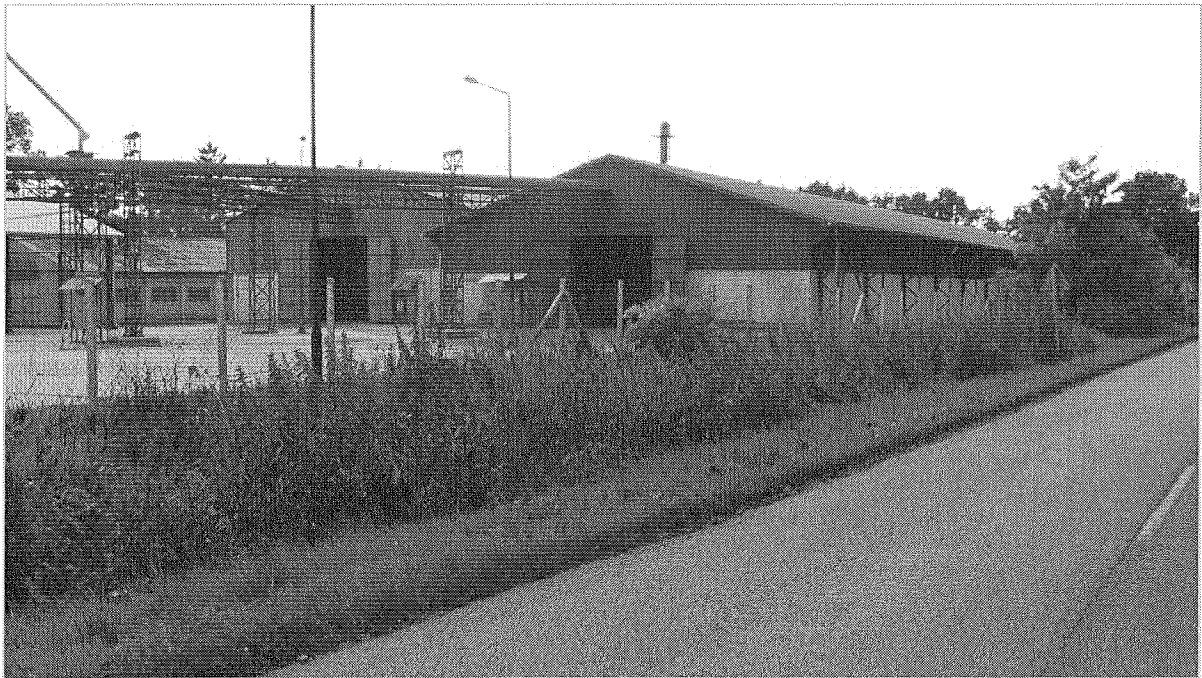

A belterület szélén már önálló telepi karakterű ipari terület található. Itt a települési táj találkozásánál a hagyományos ipari formák és átmenetes anyaghasználat a jellemző, melyet javasolt megtartani.

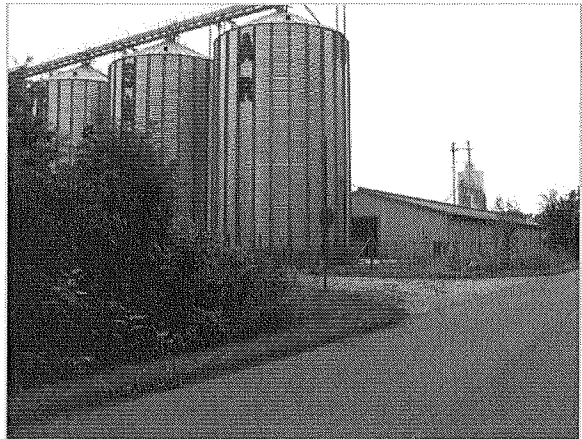
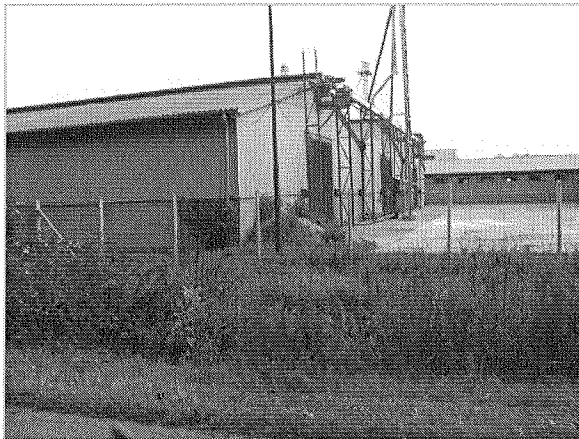
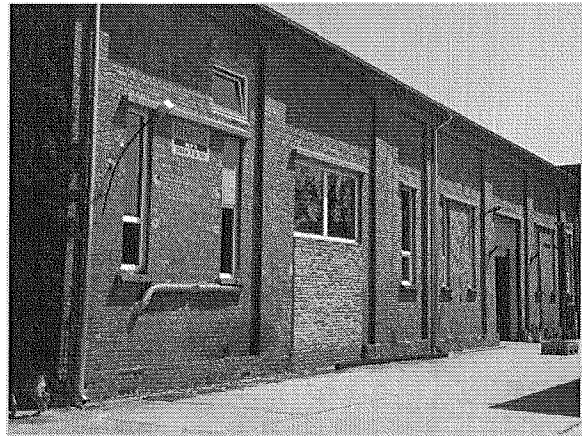
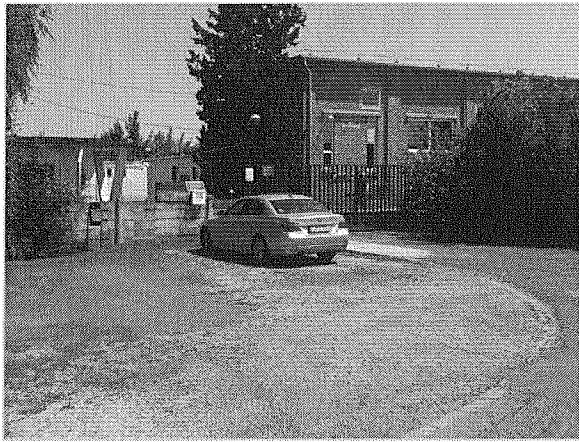

Ajánlások:

A külterületeken, a telken található gazdasági, pl. termelő és tároló szociális és lakó funkciójú összevonása nem javasolható, ha azt a technológia nem indokolja.

Pavilonos elrendezés javasolt. A major, az ipari terület a tanya lakó, ill. nem termelő funkciójú épületei a hagyomány szerinti formákat, színvilágot követve illeszkedhet a külterületi tájba. Ennek elérése érdekében elsődleges szempont legyen a tájkarakter megőrzése, a növénytakaró zöldfelületek elsődlegessége az épített környezettel szemben.

A külterületeken kiemelkedően fontos a szélvédelem, ezért a külterületi épületeket védendő sok fa telepítése szükséges, a kevés fa nem tudja ezt a szerepet betölteni. Egyben ez így biztosítani tudja a tájba illeszkedést, a tájkarakter megőrzését.

# JÓ PÉLDÁK, ÉPÍTÉSZETI RÉSZLETEK

# 6

*épületek, építészeti részletek (ajtók, ablakok, tornácok, anyaghasználat, színek, homlokzatképzés), kerítések, kertek, zöldfelületek kialakítása)*

egészségügyi funkciójú (gyógyszertár) épület



A településközponti épület beépítési módjában, utcával párhuzamos tetőgerincű kialakítással a jellemző beépítést tovább viszi. A bejárat egyszeri oromzatos kiemelése a tetőtér hasznosításával függ össze. A természetes anyaghasználat, a pasztellszínezés, a homlokzaton arányosan megjelenő térbeli betűs felírat, egymással harmóniában van. A kerítés áttört oszlopos, lábazatos megoldása látni engedi a homlokzat egészét.

Lakóépület funkció



Az 1980-as évek típustervével épült tetőtér beépítéses ház felújítás az igényes anyaghasználatnak is köszönhetően illeszkedik az utcaképhez. A kerítés látszó téglá anyaga a homlokzaton is megjelenik.



### Szolgáltató funkciójú épület



Az épület a kontyolt tető és az utcára kifordított oromfalas nyeregtető jó példája. Saroképületként a sarok visszahúzott, fedett földszinti kialakítása jó megoldás. Anyaghasználatban a helyileg jellemző téglát itt is megjelenik, a fehér fallal és a vörös cseréppel együttesen karakteres épületet eredményez.

### Igazgatási funkciójú épület



Az épület szintén utcával párhuzamos nyeregtetős kialakítású, jó arányú épület. A homlokzati anyagok és színek egysége jó példája a homlokzatarányos illeszkedésre felületben, színben egyaránt.

## Lakóépület funkció

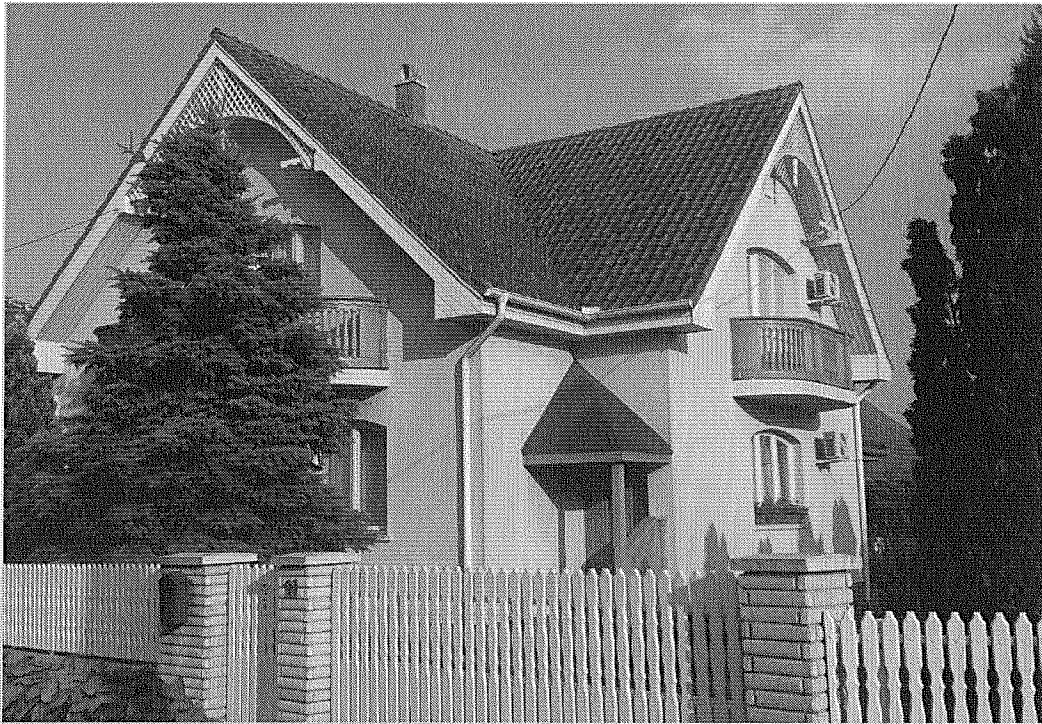

Az egységes pasztell sárga festett homlokzat a fehér fa oromfaldíszítés és a nyílászárók hasonló színű keretezése, annak hangsúlyozása, a szintén fehér kerítés harmóniát teremtenek a homlokzaton, ill. az utcaképben.



A fehér szín kiemeli a homlokzat tetőtéri részének jellegzetes, íves díszítő motívumát. Az ív az erkély és erkélyajtó kialakításánál is megjelenik, erősítve a homlokzat egységét.



#### Oktatási funkciójú (óvoda) épület



Az örökség – a hagyomány és a modernizáció egyensúlyára jó példa ez az épület. Az eredeti tömeg és nyílászáró rendszer megtartásával korszerűsítették úgy, hogy a mai nevelési elvárásoknak is meg tud felelni.

#### Lakóépület funkciójú épület



A fő tömegében kontyolt, de az utcára oromfalas tömeggel forduló épület ilyen telepítését a kellő széles telek lehetővé teszi, egyben ez jó megoldás. A természetes anyagok, a fa alkalmazása barátságossá teszi a homlokzatot. A nagyméretű fedett terasz a tornác hagyományát viszi tovább.

# JÓ PÉLDÁK SAJÁTOS ÉPÍTMÉNYFAJTÁK 7



Az utcaképhez a hitetőablák, reklámfelületek, cégérek ugyanúgy hozzátartoznak, mint az épületek vagy növényzet.

A hirdetés lényege a tájékoztatás, amelyet utcaképhez illőnek kell lennie. Épületeink megjelenését befolyásolják még a gépészeti elemek (klíma és szellőző berendezés, napelemek, stb.)



A településközpont településrész területén elsősorban igényes reklámhordozó helyezhető el. Cégér, cégtábla elhelyezésekor fontos, hogy az alkalmazkodjon az épület jellemzőihez, anyaghasználatához.



A település egyéb területein csak a szabályozás szerinti reklámhordozó helyezhető el, itt szintén elvárás a megfelelő anyaghasználat.

A gépészeti elemeket takartan, a napelemeket a tetősíkra illetően javasolt elhelyezni.

A térbeli betűkből készült felirat, arányosan illeszkedik az épület karakteréhez.

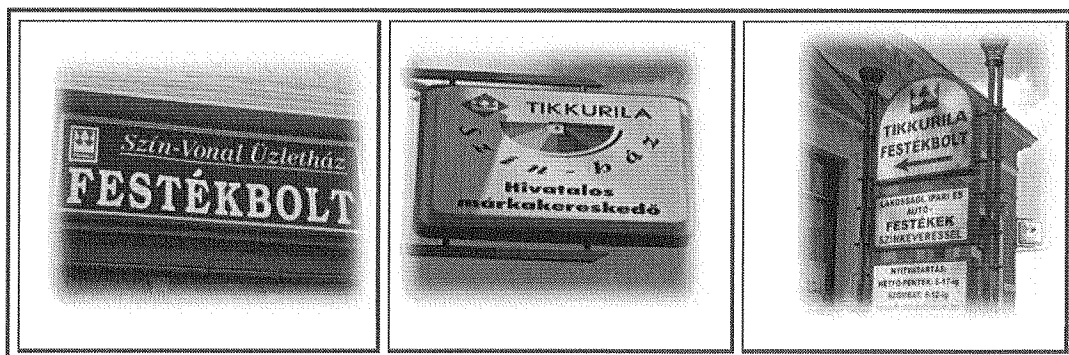

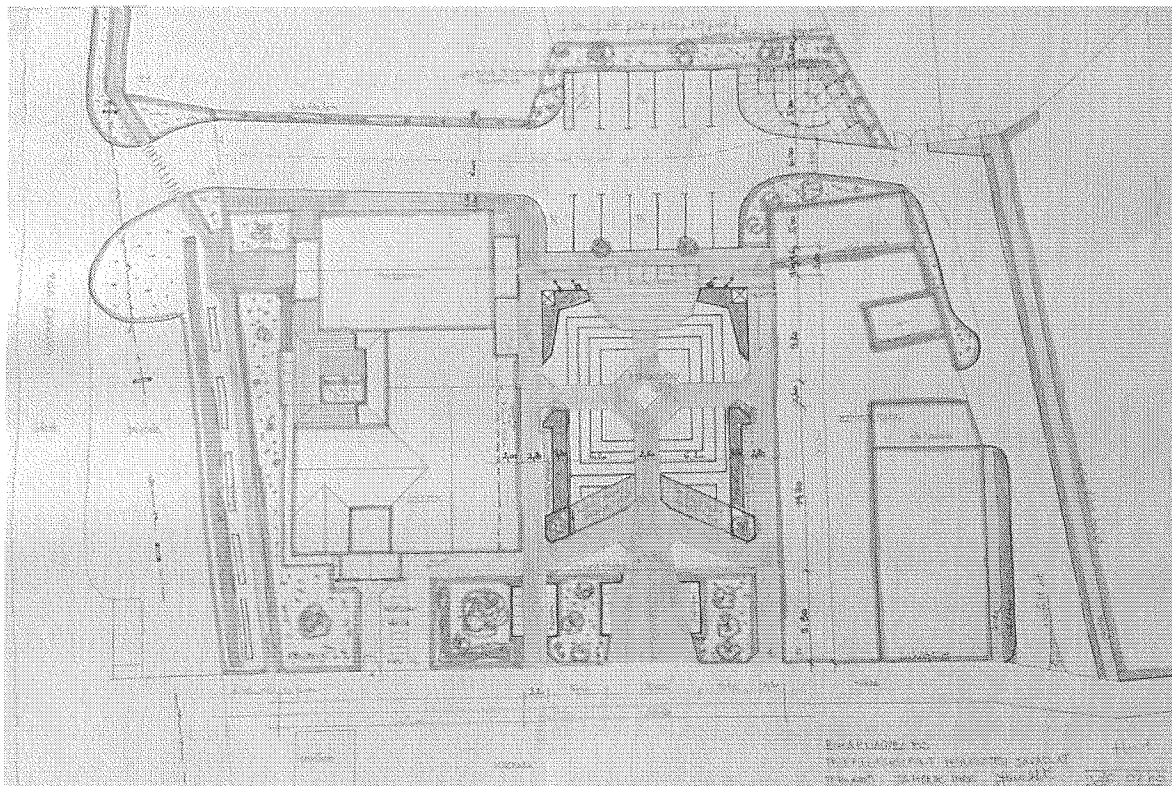

A polgármesteri hivatalal szembeni tér valójában inkább térbővület, mely mint burkolt köztér alapvetően az ünnepi megemlékezések helyszíne. Igény mutatkozik egy többfunkciós közösségi tér kialakítására, mely a térbővület feletti három telek felhasználásával jönne létre. A jelenlegi orvosi rendelő épülete átalakításával, bővítésével első ütemben helyi termelői piac jönne létre, mely a tervezett tér egyik funkcionális elemeként a vásári funkciót jelentené. Ez a piaccsarnok belső árusító terét egészítené ki. A tervezett épület kontúrja kék színnel van ábrázolva. A tér ezen épület és a mellette lévő telek felhasználásával jönne létre. A többfunkciós tér csatlakozik az utcai térbővülethez, oldalsó térfalai a szomszédos telek épületei. A koncepció fontos eleme a belső közlekedő rendszer, mely a tér két utcáról történő – átmenő – megközelítést teszi lehetővé. A tér zöldsávokkal tagoltan pihenő területként is használható, de ezen felületek nem akadályozzák a szabadtéri előadások, koncertek zavarmentes meghallgatását. Ünnepekhez kapcsolódva egyedi árusító helyek is elhelyezhetők itt igényes pavilonokkal, melyek az esemény után elbontva tárolhatók. A zug utca felőli telek, ha önkormányzati tulajdonba kerül, befejező eleme lehet a térnek.

# IMPRESSZUM

BIHARNAGYBAJOM KÖZSÉG POLGÁRMESTERI HIVATAL

[www.biharnagybajom.hu](http://www.biharnagybajom.hu)

4172 Biharnagybajom, Rákóczi u.5.

E-mail: [pmhivatal@biharnagybajom.hu](mailto:pmhivatal@biharnagybajom.hu)

Tel 06-54-472-021

Polgármester: Szitó Sándor

Jegyző: Imre-Erdős Szilvia

mb. települési főépítész: Földesi Zoltán építész

Kézikönyvet összeállította: Faldon Kft, Földesi Zoltán

## FELHASZNÁLT IRODALOM:

Biharnagybajom, településszerkezeti terv, helyi építési szabályzat – Zsemberi István – 2015

Építészeti útmutató ábrái: LECHNER Tudásközpont Területi, Építészeti és Informatikai Nonprofit Kft.

forrás:

Internet: [www.biharnagybajom.hu](http://www.biharnagybajom.hu)- településtörténet, Szűcs Sándor emlékház

A kézikönyvben felhasználásra került a Magyarszéphegy minta arculati kézikönyv egyes szövegbetétjei.

Biharnagybajom, 2017.09.

Biharnagybajom Községi Önkormányzat Képviselő-testületének  
...../..... (.... .....) **önkormányzati rendelete**  
Biharnagybajom község településképeinek védelméről

Biharnagybajom Községi Önkormányzat Képviselő-testülete a településképe védelméről szóló 2016. évi LXXIV. törvény (12. § (2) bekezdésében kapott felhatalmazás alapján, az Alaptörvény 32. cikk (1) bekezdés a) pontjában és Magyarország helyi önkormányzatairól szóló 2011 évi CLXXXIX törvény 13. § (1) bekezdés 1. pontjában meghatározott feladatkörében eljárva – a településfejlesztési koncepcióról, az integrált településfejlesztési stratégiáról és a településrendezési eszközökről, valamint egyes településrendezési sajátos jogintézményekről szóló 314/2012. (XI. 8.) Korm. rendelet 43/A. §-ban biztosított véleményezési jogkörében eljáró

- az állami főépítési hatáskörében eljáró Hajdú-Bihar Megyei Kormányhivatal;  
- Nemzeti Média- és Hírközlési Hatóság,  
- Miniszterelnökség, mint a kulturális örökség védelméért felelős miniszter,  
- Hortobágyi Nemzeti Park Igazgatóság; valamint  
- a partnerségi egyeztetés szabályai szerint bevont partnerek (teljes helyi lakosság, érdekképviselői, civil és gazdálkodó szervezetek, vallási közösségek) véleményének kikérésével – a következőket rendeli el:

## I. Fejezet

### ÁLTALÁNOS - BEVEZETŐ-RENDELKEZÉSEK

#### 1. A rendelet célja

##### 1. §

A Község sajátos településképeinek társadalmi bevonás és konszenzus által történő védelme és alakítása

- a) a helyi építészeti örökség egyedi védelem (a továbbiakban: helyi védelem) meghatározásával, a védetté nyilvánítás a védelem megszüntetés szabályozásával;
- b) településképi szempontból meghatározó területek meghatározásával;
- c) településképi követelmények meghatározásával;
- d) településképe-érvényesítési eszközök szabályozásával,

#### 2. A helyi védelem célja

##### 2. §

(1) A település településképe és történelme szempontjából meghatározó, hagyományt őrző, a közösségek munkáját és kultúráját tükröző, sajátos megjelenésű építészeti örökség kiemelkedő, településképet meghatározó értékű elemeinek védelme, a jellegzetes karakterének a jövő nemzedékek számára történő megóvása.



- (2) A helyi védelem alatt álló építészeti örökség a nemzeti közös kulturális kincs része, ezért fenntartása, védelmével összhangban lévő használata és bemutatása közérdek.
- (3) Tilos a helyi védett építészeti örökség elemeinek veszélyeztetése, megrongálása, megsemmisítése.

### **3. A településképi szempontból meghatározó területek megállapításának célja**

#### **3.§**

A településképi szempontjából meghatározó területek megállapításának célja a településképhez illeszkedő településképi követelmények megállapításával a jellegzetes, értékes, helyi hagyományt őrző építészeti arculat megőrzése, a településképi kedvező alakítása:

- a) az építési tevékenységgel érintett építményekre – ide értve a sajátos építményfajtákra is,
- b) a helyi egyedi építészeti örökség védelmére, védetté nyilvánítására, a védettség megszüntetésére,
- c) a reklámok és reklámhordozók, cégérek és egyéb műszaki berendezések elhelyezésére, alkalmazására, illetve tilalmára vonatkozóan.

### **4. A rendelet területi hatálya és alkalmazása**

#### **4.§**

- (1) E rendelet területi hatálya Biharnagybajom Község teljes közigazgatási területére terjed ki.
- (2) E rendelet előírásait az önkormányzat képviselő-testülete által elfogadott településszerkezeti tervvel, helyi építési szabályzattal együtt kell alkalmazni.
- (3) A beépítésre nem szánt területeket a helyi építési szabályzat és a hozzá tartozó szabályozási terv tartalmazza, ezen belül a településképi szempontjából meghatározó, természeti, táji védelemmel érintett területeket 15. § (3) szerint e terven kell beazonosítani.

### **5. Értelmező rendelkezések**

#### **5.§**

E rendelet alkalmazásában:

- (1) *Áttört kerítés*: olyan kerítés, amelynek a kerítés síkjára merőleges átláthatósága 50%-nál nagyobb mértékben nem korlátozott.
- (2) *Cégtábla*: kereskedelmi-, szolgáltató-, vagy vendéglátó létesítmény (helyiség, együttes) nevét és az ott folytatott tevékenységet a bejáratnál feltüntető tábla, illetve felirat, mely nem minősül reklámnak.
- (3) *Címtábla*: e rendelet szempontjából reklámnak nem minősülő, az intézmény vagy vállalkozás nevét, esetleg egyéb adatait feltüntető tábla, névtábla.
- (4) *Egyedi mobil tájékoztató tábla*: információs vagy más célú berendezésnek minősülő olyan nem rögzített, egyedi méretű és akár változó feliratú tájékoztató, hirdető berendezés, mely a kereskedelmi- szolgáltató-vendéglátó tevékenység szolgáltatásairól – pl. étlapjáról stb. – ad tájékoztatást.



- (5) *Egyedi tájékoztató tábla:* információs vagy más célú berendezésnek minősülő olyan – rögzített, egyedi méretű, állandó tartalmú – hirdető berendezés, mely gazdasági-, kereskedelmi-, szolgáltató-, vendéglátó tevékenységet végzők helyéről, irányáról, megnevezéséről, tevékenységéről, telephelyéről, nyitvatartásáról, megközelítéséről, ill. a település szolgáltató épületeiről utcáiról ad információt;
- (6) *Épület fő gerince:* Az épület tömegét meghatározó, jellemzően az utcai traktus legmagasabb és leghosszabb gerince.
- (7) *Eredeti állapot:* a védett építmény építésekor fennálló állapot vagy egy olyan későbbi állapot, melyet az értékvizsgálat a védelem elrendelésekor védendő értéknek határozott meg.
- (8) *Értékvizsgálat:* a települési érték helyi védelem alá helyezésének szakmai megalapozására szolgáló, a Korm. rendeletben meghatározottak szerint annak minősülő munkarész.
- (9) *Földszínek:* (más néven terra színek) tört, sötét, meleg színek, melyek színtartománya a vörös-narancs- sárga-zöldessárga.
- (10) *Helyi védett érték:* helyi egyedi védett épület, műtárgy (építmény) és területi védelem összessége.
- (11) *Információs vagy más célú berendezés:* egyedi tájékoztató tábla, egyedi mobil tájékoztató tábla, önkormányzati információs tábla, totemoszlop, oszlop tartószerkezetű információs tábla, reklám pylon és reklámszázló, napvédő ponyva, transzparens vagy molinó amennyiben ezek részben reklámnak nem minősülő információs célt és közérdeket szolgálnak.
- (12) *Önkormányzati információs tábla:* olyan rögzített, egyedi méretű információs és más célú berendezésnek minősülő hirdető-berendezés, mely a helyi lakosok számára nyújt, rendszeresen változó tartalommal, közérdekű információkat, továbbá lehetőséget biztosít lakossági apróhirdetések, kisméretű hirdetések elhelyezésére.
- (13) *Pasztellszín:* a színek nagyon világos és kis telítettségű árnyalatai, melyeknek (a szín mellett) csak fehértartalma van, fekete nincs.
- (14) *Részben áttört kerítés:* olyan kerítés, amelynek a kerítés síkjára merőleges átláthatósága 50 és 90 % között korlátozott.
- (15) *Rikító szín:* nagyon élénk, erőteljes, figyelemfelkeltő színek, melyeknek nagy a színtelítettsége.
- (16) *Tömör kerítés:* olyan kerítés, amelynek a kerítés síkjára merőleges átláthatósága 90%-nál nagyobb mértékben korlátozott.
- (17) *Üzletfelirat:* kereskedelmi-, szolgáltató- vagy vendéglátó, egy vagy több egységet magába foglaló építményen, a benne folyó tevékenységet hirdető feliratot hordozó berendezés, mely nem minősül reklámnak.
- (18) *Vállalkozást népszerűsítő felirat:* vállalkozást népszerűsítő felirata benne folyó tevékenységet hirdető feliratot hordozó berendezés, mely nem minősül reklámnak.
- (18) *Transzparens vagy molinó:* kifeszített vagy köztér felett átfeszített textil vagy textil jellegű egyéb anyagból készült reklámhordozó.

## II. fejezet

### A HELYI VÉDELEM

#### 6. A helyi védelem feladata

##### 6.§

- (1) A helyi védelem feladata a helyi védelmet igénylő építészeti örökség:
  - a) meghatározása, dokumentálása,
  - b) védetté nyilvánítása, nyilvántartása,
  - c) megőrzése, megőriztetése,
- (2) A védelem alatt álló építészeti örökség károsodásának megelőzése, illetve a károsodás csökkentésének vagy megszüntetésének elősegítése.

#### 7. Helyi védelem általános szabályai

##### 7.§

- (1) Helyi védelem alá helyezésről, illetve annak megszüntetéséről a Képviselő-testület rendelettel dönt.
- (2) A helyi védelem alá helyezés alapjául az értékvizsgálat szolgál.
- (3) Értékvizsgálat alapján bármely természetes vagy jogi személyírásban kezdeményezheti a védelem alá helyezést, illetve annak megszüntetését.
- (4) A kezdeményezésnek tartalmaznia kell.
  - a) egyedi építmények és természeti értékek esetén:
    - aa) a védendő értékek megnevezését, szükség esetén körül határolását
    - ab) a pontos hely megjelölését (utca, házszám, helyrajzi szám, épület-, illetve telekrész)
    - ac) a védendő érték rövid leírását, dokumentálását (irodalom, fotók)
    - ad) a kezdeményezés indoklását
  - b) településszerkezet, településkép, karakter, védelemre javasolt együttes esetén:
    - ba) az együttes megnevezését,
    - bb) körül határolását,
    - bc) a védendő érték rövid leírását, dokumentálását,
    - bd) a kezdeményezés indoklását.

#### 8. A védett érték nyilvántartása

##### 8. §

- (1) A helyi védettségről nyilvántartást kell vezetni, mely nyilvános, abba bárki betekinthes.
- (2) A nyilvántartás tartalmazza:
  - a) a védett érték megnevezését,
  - b) a védelem szakszerű, rövid indoklását,
  - c) fotódokumentációt,
  - d) a védettségi kategóriát (egyedi építészeti, területi, táji),
  - e) a helyrajzi számot.

- (3) Egyedi védettség esetén a (2) bekezdésben felsoroltakon túl tartalmaznia kell:
  - a) a védett érték pontos helyét (utca, házszám, helyrajzi szám),
  - b) helyszínrajzot,
  - c) a védett érték rendeltetését és használatának módját.
- (4) Területi védelem esetén (2) bekezdésben foglaltakon túl a nyilvántartásnak tartalmaznia kell a szabályozási tervvel azonosítható, a védett terület határát egyértelműen rögzítő helyszínrajzot.

## **9. A védett érték megjelölése**

### **9. §**

- (1) A helyi védelem alatt álló épületet, építményt egységes táblával lehet megjelölni. A tábla szövege: Biharnagybajom Község Önkormányzatának Képviselő-testülete helyi védetté nyilvánította” „évszám”.
- (2) Védett növényzet esetén az (1) bekezdés szerinti táblán a növény magyar és latin nevét is fel kell tüntetni.
- (3) A tábla elhelyezéséről – esetleges pótlásáról – a polgármester gondoskodik.

## **10. Testületi döntéssel összefüggő feladatok**

### **10.§**

- (1) A kezdeményezés alapján induló eljárás során a döntés-előkészítés a megbízott települési főépítész feladata.
- (2) A szükséges értékvizsgálat előkészítéséről és elkészítéséről a képviselő-testület gondoskodik.
- (3) A helyi védelem alá helyezéskezdeményezéshez kapcsolódó előkészítéshez be kell szerezni az érintett ingatlan-tulajdonosok együttes álláspontját.
- (4) A helyi védettség alá helyezési, illetve annak megszüntetésére irányuló eljárás megindításáról az érdekelteket értesíteni kell:
  - a) az egyedi értékre vonatkozó kezdeményezés esetén az értesítést az érdekeltnak írásban kézbesíteni kell.
  - b) nem egyedi érték esetén az értesítés történhet kizárólag a helyben szokásos közhírré tétellel.
  - c) a használó értesítése a tulajdonos útján történik.
  - d) amennyiben az érdekeltek felkutatása aránytalan nehézségekbe ütközne, az értesítésüket a közhírré tétellel megtörténtnek kell tekinteni.
- (5) A védettséggel kapcsolatos javaslatot – az erről szóló döntést megelőzően a helyben szokásos módon 15 napra közhírré kell tenni.
- (6) A közhírré tétel időtartama alatt a helyi védetté nyilvánítás javaslatát és a kapcsolódó értékvizsgálat megtekinthetőségét a polgármesteri hivatalban biztosítani kell.

## **11. §**

- (1) Védett építmény teljes bontása csak a védelem megszüntetése után engedélyezhető.  
A védelem megszüntetésének, vagy részleges bontás engedélyezésének feltételeként az egyes épületrészeknek, tartozékoknak, az új épületbe (épületeibe) történő beépítése, vagy annak megőrzése előírható.
- (2) Védett növényzet kivágása csak a védelem megszűnését követően, illetve a növényzet kipusztulása esetén, továbbá közvetlen élet- vagy balesetveszélyes helyzet megszüntetése érdekében engedélyezhető. A védett növényzet kipusztulását kertészeti szakvéleménnyel kell igazolni. A védett növényzet esetleges pótlásáról a jegyző által meghatározottak szerint kell intézkedni.

## **12. §**

- (1) A helyi védettség elrendelését vagy megszüntetését az ingatlan nyilvántartásba be kell jegyeztetni.
- (2) Az ingatlan-nyilvántartási bejegyzésről a jegyző gondoskodik.
- (3) A bejegyzés esetleges elmaradása a védettséget nem érinti.

### **11. Az egyedi védelemhez kapcsolódó tulajdonosi kötelezettségek**

## **13. §**

- (1) A védett értékek jó karbantartása, állapotuk megóvása, a tulajdonos kötelessége.
- (2) A védett értékek megfelelő fenntartását és megőrzését – egyebek között – a rendeltetésnek megfelelő használattal kell biztosítani.
- (3) Amennyiben a rendeltetéstől eltérő használat a védett érték állagának romlásához vagy megsemmisüléséhez vezetne, úgy a polgármester településképi kötelezés formájában a rendeltetés szerinti használatra, továbbá az építmény, építményrész felújítására, átalakítására vagy elbontására kötelezheti.

### **12. A helyi területi és egyedi védelem meghatározása**

## **14. §**

- (1) A helyi védettségű területeket az 1. számú melléklet tartalmazza.
- (2) A helyi területi településszerkezeti, településképi védelem az egykori belső várfal, továbbá a külső erősített palánk és az egykori sorompó helyét, nyomvonalát, karakteri megjelenését jelöli és védi.
- (3) A két nyomvonal helyrajzi számosan is beazonosítható helyét a helyi építési szabályzatmellékletét képező szabályozási tervlap tartalmazza.
- (4) Az egyedi védelemre javasolt épületek körét, jegyzékét a 2. sz. melléklete tartalmazza.

### III. fejezet

## A TELEPÜLÉSKÉPI SZEMPONTBÓL MEGHATÁROZÓ TERÜLETEK ÉS TELEPÜLÉSKÉPI KÖVETELMÉNYEK

### 13. A településképi szempontból meghatározó területek megállapítása

#### 15.§

- (1) A településszerkezet, településkarakter, tájképi elem és egyéb helyi adottság alapján a településképi szempontból meghatározó területek térképi lehatárolását a belterületre vonatkozóan e rendelet 1. melléklete tartalmazza.
- (2) A település közigazgatási területe a településképi arculati kézikönyvben meghatározottaknak megfelelően az alábbi eltérő karakterű területekre osztható:
  - a) településközpont településrész,
  - b) átépülő falusias településrész,
  - c) beépítésre nem szánt terület a beékelődő üzemi és mezőgazdasági üzemi területekkel településrész.
- (3) Településkép szempontjából meghatározó területek
  - a) településközpont településrész,
  - b) helyi védett érték területe,
  - c) régészeti érdekű terület és a régészeti lelőhely területe,
  - d) NATURA 2000 terület, tájvédelmi körzet (Bihari sík) területe, országos jelentőségű természetvédelmi terület, „ex lege” védett-természeti emlék területek, az országos ökológiai hálózat magterülete és az ökológiai folyosó területe,
  - e) tájképvédelmi terület, egyedi tájérték területe,
  - f) helyi jelentőségű természetvédelmi terület és a védett természeti érték,
  - g) a műemlék területe, a műemléki környezet területe.
- (4)
  - a) A településkép szempontjából meghatározó, természeti és régészeti védelemmel érintett 15. § (3) c)-f) pontok szerinti területek településképi, településkarakteri szempontból a beépítésre nem szánt településrész részét képezik.
  - b) Területi lehatárolásukat a 4. § (3) figyelembe vételével, továbbá az országos jogszabályok alapján kell megállapítani.

### 14. Teljes közigazgatási területen az építmények anyaghasználatára vonatkozó általános építészeti követelmények

#### 16.§

- (1) Az utcaképben közvetlenül megjelenő épületek, építmények tetőszerkezete nem fedhetők és nem újíthatók fel hullámpala, műanyag hullámlemez és trapézlemez, valamint bitumenes hullámlemez alkalmazásával.
- (2) A tetőfedő anyagok közül a rikító színek nem, helyette a földszínek alkalmazhatók.
- (3) A homlokzatok színezésére a pasztell árnyalatú földszíneken túl további színek nem alkalmazhatók.

## **15. Belterületen a beépítésre szánt településképi szempontból meghatározó területekre vonatkozó területi követelmények**

### **17. §**

- (1) A beépítés telepítési módját a kialakult állapothoz, a környezeti adottságokhoz igazítottan a helyi építési szabályzat határozza meg.
- (2) A jellemző szintszámot, a környezeti adottságokhoz igazítottan, -a helyi építési szabályzat keretein belül kell megállapítani.
- (3) Kerti építmények, műtárgyak elhelyezését a környezeti adottságokhoz igazítottan – a helyi építési szabályzat keretein belül – kell meghatározni.
- (4) A kerítés kialakítására vonatkozó előírások:
  - a) tömör kerítés esetén lábazat, továbbá fakerítés betét beépítése szükséges a kerítés hosszának legalább a felén vagy
  - b) a kerítés kapu és gépkocsi bejárati kapu részben áttört vagy áttört kialakítású kivitelben kell, készüljön.
- (5) A közterületi alakítási terv e rendeletben történő lehatárolás hiányában nem készíthető.

## **16. A beépítésre nem szánt, településképi szempontjából meghatározó természet - és régészeti védelemmel érintett területekbe ékelődő állattartó-, üzemi-, mezőgazdasági üzemi, különleges, valamint tanya funkciójú épületek tájba illesztési szabályai**

### **18. §**

- (1) Az épületek, építmények szabadon állóan, az alkalmazott üzemelés technológia és használat szerint csoportosítva helyezendők el.
- (2) Az egyes épület összeépítések csak technológiával igazolt módon és esetben lehetségesek.
- (3) Kerítés csak beton lábazat nélkül, áttört kivitelben építhető.

### **19. §**

- (1) Az újonnan kialakításra kerülő termelő, tároló és állattartó épületeket hosszúkásan legalább 1:2 arányban nyújtott, tömeggel, magas tetős kialakítással kell kialakítani. Ettől eltérni csak technológiával igazolt módon és esetben lehetséges.
- (2) Az ipari funkciójú épületek esetén az egyszerű ipari formák alkalmazása az elsődleges, ezen belül a nagy fesztávú ipari csarnokszerkezet, a félnyereg tetős és lapos tetős kialakítású egyedi szerkezet is építhető.
- (3) Szociális és iroda épületeken a hagyományos építőanyagok - különösen: téglagyagcserép natúr fa – kizárólagos alkalmazása nem kötelező és síkban eltolt tömegkialakítással is építhetők. A túlságosan tördelt és manzárd tető kialakítás nem lehetséges.
- (4) A szélvédelem és a táji látványvédelem biztosítása érdekében intenzív fásítás szükséges.



## **20.§**

- (1) Az épületek homlokzata világos, pasztellszínezésűek lehetnek. Tájédegen színezésnek minősülnek a rikító színek, a neon sárga, neon zöld, élénkpiros, lila, élénk kék színezések.
- (2) Az épületek tetőfedése, homlokzati burkoló eleme nem készülhet tükröződő felülettel. Csak matt színezés, matt fémfelület alkalmazható.

## **17. A belterületi településképi szempontból meghatározó területekre vonatkozó egyedi építészeti követelmények**

## **21. §**

- (1) Rikító színű fémlemez, cserepes lemezfedés nem alkalmazható.
- (2) Rönkfából gerendaház nem építhető.
- (3) Az épület szélességének, hosszanti méretének, arányainak megválasztása a környezet kialakult állapotához igazodjon.
- (4) Az építéssel érintett telken tervezett építési tevékenység a településképhez illesztés biztosításához igazodjon a környezetében lévő:
  - a) tetőidomokhoz, azok formáihoz, az épület főgerinc irányokhoz,
  - b) kialakult párkánymagasságokhoz,
  - c) tetőfelépítmények jellegéhez, arányaihoz,
  - d) homlokzati arányokhoz, tömegarányokhoz.
- (5) A környezethez való illeszkedés határozza meg az egyedi homlokzatkialakítás módját. Ebből következően:
  - a) az illeszkedés érdekében a településrészen jellemző homlokzati nyílások arányrendszere, teljes homlokzati felülethez való aránya, a homlokzati díszítő elemek és tagozatok, továbbá színezés veendő figyelembe,
  - b) a tetőszerkezet kialakítása, hajlásszöge, a tetőgerinc magassága, tetőfelépítménye, anyaghasználata, annak színhasználata a környezet adottságaihoz illeszkedjen, akár lépcsőzetes magasságok alkalmazásával is,
  - c) az épület-ornamentika (díszítőelemek), anyaghasználat, homlokzati felületi megjelenés tekintetében az épülethez legyen arányos, illetve illeszkedő a környezetéhez.

## **22. §**

- (1) Az építmények elhelyezésénél biztosítani kell a lehető legnagyobb összefüggő zöldfelület kialakítását:
  - a) az épület környezetében kialakult előkerttől nem eltérő telepítésével,
  - b) a táj és a termőhelyi adottságoknak megfelelő őshonos, nem allergén fásszárú növények telepítésével.
- (2) A zöldfelület kialakítása során
  - a) nem ültethető: nem őshonos, allergén növényzet, különösen zöld juhar, szürke nyár és kanadai nyár fajok,
  - b) a telekhatár mentén nem telepíthető fás szárú növényzet úgy, hogy az a szomszédos telek használatát korlátozza és ezzel szükségtelen zavarást okozzon,

- c) amennyiben közcélú épület elhelyezés történik, úgy az épület – a helyi építési szabályzat keretein belül - mélyebb előkerttel is telepíthető, ha az így kialakított megnövekedett előkertet közkertként alakítják ki és azt megnyitják közhasználatra. Ettől eltérően nem lehet mélyebb az előkert.

### 23. §

- (1) Épületen, építményen, előkertbe az energiafogyasztást mérő berendezések takarás nélkül nem helyezhetők el.
- (2) Épületeken újonnan parapet konvektor, vagy klímaberendezés közterületről is látható kültéri egysége nem helyezhető el.
- (3) Épületeken látványt zavaró antenna, hírközlési egység nem helyezhető el.
- (4) A bejárati elő lépcső, az akadálymentesítésre szolgáló építményt (rampát és elemeit), közterületbe nyúló épületrészt és az utcai kerítést nem lehet úgy kialakítani, hogy
  - a) az a kapcsolódó közterület funkcionális használatát akadályozza, és ne igazodjon annak használatához.
  - b) a rámpa az utcaképben - előkert nélküli épület elhelyezés esetén - részben takarást biztosító építészeti kialakítás nélkül jelenjen meg.
- (5) Magastetős épületen utcaképben megjelenő síktáblás napelem, napkollektor a ferde tetősíktól eltérő hajlásszögben nem helyezhető el. Lapostetős épületen utcaképben megjelenő síktáblás napelem, napkollektor takarás nélkül nem helyezhető el.

## 18. Nyilvántartott műemléki értékre vonatkozó kiegészítő településképi követelmények

### 24. §

- (1) Nyilvántartott műemléki értékkel érintett ingatlanon elhelyezhető új épületek kialakítása igazodjon a védett épület, épületegyüttes eredeti struktúrájában betöltött pozíciójához. Biztosítani kell a védett épület látványának megőrzését. A szerkezeti homlokzatképzési, tömegképzési arányok, hangsúlyok nem tolódhatnak el a védett épülettől az új épület irányába.
- (2) Nyilvántartott műemléki érték esetén a védett érték méltó településképi, illetve tájképi megjelenésének biztosítása érdekében a hagyományos, örökséget képviselő műszaki megoldások és építőanyagok elsődlegességét biztosítani kell.

## 19. A helyi területi védelemhez kapcsolódó építészeti követelmények

### 25. §.

- (1) A szabályozási terven jelölt egykori **belső várfal** vonalán álló épületek a zártsorú beépítésű területen utcával párhuzamos tetőgerincű magas tetővel kell kialakítani. A tetőfedés anyaga égetett agyag vagy cserép lehet. A cserép színe natúr vagy vörös lehet.  
A tetőfelület 20%-án fémlemez és egyéb anyagú fedés is alkalmazható.

- (2) Az utcai homlokzaton a teljes homlokzati felület 40% - ában téгла, vagy azzal megegyező megjelenésű egyéb burkolat alkalmazandó. A burkolat színe vörös és sárga színárnyalatú lehet. A téglaburkolatba beszámítható az oromfal deszka szegélye is. A burkolat kialakítására vonatkozó követelményeket az utcai homlokzat mellett a max. 8 méter mélységű, utcára néző homlokzati felületeken kell alkalmazni.
- (3) Az utca vonalon legalább 50%-ban korlátozottan átlátható kerítés építhető. A téгла vagy téгла burkolatú pillérek és lábazat közti kerítésmező kovácsolt vas vagy fa anyagú lehet. Színezése vörös, barna vagy szürke árnyalatú lehet. E követelményt nem kell alkalmazni a közösségi használatú épületek telkeinél, ahol nem kötelező a kerítés építése, ill. az lehet áttört kialakítású is.
- (4) Az egykori belső várfalon belüli épületek tetőfedések anyaghasználatára, színezésére az (1) bekezdés előírásait kell alkalmazni. Homlokzatvakolat színezésére fehér, sárga, és vörös színárnyalatok alkalmazhatók. E mellett vörös és sárga árnyalatú téglaburkolat is készíthető a homlokzat egyes, vagy teljes felületén.

## 26.§

- (1) A szabályozási terven jelölt egykori **külső erődített palánk vonalán** álló épületek utcai homlokzatán csak fehér és halványsárga színezés alkalmazható. Utcai épület tetőfedése sötétbarna vagy antracitszínű cserépfedés lehet. Utcavonalon levő kerítések téгла vagy téгла burkolatú oszlopos, lábazatos, deszkázattal részben áttört kialakításúak lehetnek. Az épület előtti szakasz azonban áttört is lehet. A kerítés mezők színezése barna vagy sötét szürke.
- (2) Az egykori sorompó környezetében a külső palánk szabályozási terven jelölt vonalához csatlakozó, arra merőleges utcai kerítést tömör kerítésmezővel, sötétbarna vagy sötétszürke színezésű deszkázatból kell kialakítani.
- (3) A szabályozási terven jelölt egykori külső erődített palánk területén belül az utcai épületeket 30-45 fokos dőlésszögű magas tetővel kell kialakítani.

## 20. A helyi védelemben részesülő elemekre vonatkozó építészeti követelmények

### 27. §

- (1) A helyi egyedi védett értékek körét e rendelet 2. számú melléklete tartalmazza.
- (2) Amennyiben a helyi védett érték magasabb szintű jogszabály alapján országos védelemre kerül, azt az értéket jelen rendelet 2. mellékletéből törölni kell.
- (3) Helyi védett érték felújítása esetén a védett érték méltó településképi, illetve tájképi megjelenésének biztosítása érdekében a hagyományos örökséget képviselő műszaki megoldások és építőanyagok elsődlegességét biztosítani kell, az épület felújítás és a külső térhasználat (udvar) esetén is.

## 21. Helyi egyedi építészeti követelmények

### 28. §

- (1) A helyi egyedi védett épület felújítása, átalakítása, bővítése, korszerűsítése során meg kell őrizni az épület:
  - a) tömegformáját, tömegarányait,
  - b) tetőformáját, tetőfelépítményeit,
  - c) homlokzati tagozatait,
  - d) homlokzati díszítőelemeit,
  - e) nyílásrendjét, nyílásosztását és nyílásméreteit,
  - f) nyílászáróinak, falfelületének, lábazatának, tetőfedésének anyaghasználatát.
- (2) Az eredeti állapot szerinti épülettartozékok, különösen rács, vasalat, világítótest, korlát, kerítés, helyettesíthetők.
- (3) A helyi védett épület homlokzati színezésénél a környezetébe illeszkedő színezést, vagy ha fellelhető az eredeti színt kell elsősorban alkalmazni. Kerülni kell a 20.§ (1) szerinti rikító színeket és a túlzottkontrasztokat.
- (4) A helyi egyedi védett épületeket bővíteni oly módon lehet, hogy a bővítésnek a védett épület eredeti állapotának formai megjelenésével, szerkezetével, anyagaival összhangban kell lennie.
- (5) A helyi egyedi védett épületeket belső korszerűsítése, belső átalakítása, tetőterének beépítése a védett értékek megőrzését szolgáló szabályok betartása mellett megengedett.
- (6) A helyi egyedi védett épületek közterületről látható homlokzatán épületgépészeti berendezések, azok tartozékai nem, hirdetés és reklám csak a rendeltetésével összefüggően helyezhető el.

## 22. A helyi egyedi építészeti követelmény

### 29. §

- (1) A helyi egyedi védett épület felújítása, átalakítása, bővítése, korszerűsítése során meg kell őrizni az épület:
  - a) tömegformáját, tömegarányait,
  - b) tetőformáját, tetőfelépítményeit,
  - c) homlokzati tagozatait,
  - d) homlokzati díszítőelemeit,
  - e) nyílásrendjét, nyílásosztását és nyílásméreteit,
  - f) nyílászáróinak, falfelületének, lábazatának, tetőfedésének anyaghasználatát.
- (2) Az eredeti állapot szerinti épülettartozékok (pl. rács, vasalat, világítótest, korlát, kerítés) helyettesíthetők.
- (3) A helyi védett épület homlokzati színezésénél a környezetébe illeszkedő színezést, vagy ha fellelhető az eredeti színt kell elsősorban alkalmazni. Kerülni kell a rikító színeket és a túlzott kontrasztokat.
- (4) A helyi egyedi védett épületeket bővíteni oly módon lehet, hogy a bővítésnek a védett épület eredeti állapotának formai megjelenésével, szerkezetével, anyagaival összhangban kell lennie.
- (5) A helyi egyedi védett épületeket belső korszerűsítése, belső átalakítása, tetőterének beépítése a védett értékek megőrzését szolgáló szabályok betartása mellett megengedett.

- (6) A helyi egyedi védett épületek közterületről látható homlokzatán épületgépészeti berendezések, azok tartozékai nem, hirdetés és reklám csak a rendeltetésével összefüggően helyezhető el.

### **23. Egyes sajátos építmények, műtárgyak elhelyezése**

#### **30. §**

- (1) A településkép szempontjából meghatározó területen a felszíni hírközlési sajátos építmények (antennatartó átjátszó torony) nem helyezhetők el amennyiben az a település teljes ellátásának biztosítása érdekében szükséges.
- (2) Külterületen elhelyezett antennatartó szerkezet (torony) és a lakóterület között legalább 250 méter távolságnak kell lennie.
- (3) A felszíni energiaellátás nyomvonalas építményei elhelyezésére a település teljes igazgatási területe alkalmas.
- (4) Ahol vezetékes hálózat megengedett, ott új vezeték földkábelben vagy meglévő oszlopsoron vezethető, új oszlopsor nem építhető.
- (5) A településkép szempontjából meghatározó területen a település ellátásához szükséges közmű műtárgyak (transzformátor, kapcsolószekrény, elosztószekrény, gáznyomás-szabályozó különösen) takartan, közterületi látványában kedvező megjelenéssel helyezendő el.
- (6) Természetvédelemmel érintett területeken
- a) amennyiben műszakilag lehetséges, az energiaellátást földkábelrel kell biztosítani.
  - b) reklámhordozó berendezések nem helyezhetők el.
  - c) kültéri világítás kialakítása csak biztonsági szempontok különösen élet- vagyoni védelem esetén, teljesen ernyőzött, síkburás világító eszközzel lehetséges.

## **IV. fejezet**

### **A REKLÁMHORDOZÓKRA VONATKOZÓ TELEPÜLÉSKÉPI KÖVETELMÉNYEK**

#### **24. Reklám közzétételére és reklámhordozók, reklámhordozót tartó berendezések elhelyezésére irányadó területi besorolás szabályai**

#### **31. §**

- (1) Közterületeken és köztulajdonban álló ingatlanok esetén reklám közzététele és reklámhordozó, reklámhordozót tartó berendezések elhelyezése
- a) a beépítésre szánt területen belül a vegyes és lakóterületeken kizárólag utcabútor igénybevétel esetén lehetséges,
  - b) a beépítésre nem szánt területeken nem megengedett.
- (2) Magánterületen reklám közzététele és reklámhordozó, reklámhordozót tartó berendezések elhelyezése
- a) beépítésre szánt területen belül a buszpályaudvar és a vasútállomás területét kivéve nem megengedett.
  - b) beépítésre nem szánt területeken nem megengedett.
- (3) A területi besorolások alatt a 104/2017. (IV.28.) Korm. r. 2. § (4)-(5) bekezdéseiben foglaltakat kell érteni.

## **25. Településkép szempontból meghatározó és egyéb besorolású területek**

### **32. §**

- (1) Az épületek homlokzatain elhelyezhető cégéreket, cég- és címtáblákat napvédő ponyvákat, reklámszűrlőt és üzlet feliratokat egyedi tájékoztató táblákat úgy kell kialakítani, hogy azok illeszkedjenek a homlokzatok meglévő, vagy tervezett vízszintes és függőleges tagolásához, a nyílászárók kiosztásához, azok ritmusához úgy, hogy együttesen összhangban legyenek az épület építészeti részletképzésével, színezésével, építészeti hangsúlyaival. Ha cégérek, cég- és címtáblák, valamint egyedi tájékoztató táblák utólagos elhelyezésénél ez nem biztosítható, akkor az utólagos elhelyezés nem engedhető meg.
- (2) Közterületről látható épületek egy-egy homlokzatának 10 %-ánál nagyobb felületén nem helyezhető el cég- és címtábla, információs, vagy más célú berendezés.
- (3) Információs vagy más célú berendezés, amennyiben reklámot is tartalmaz a magánterületen nem helyezhető el.
- (4) Közvilágítási berendezésen, egyéb közműberendezésen, hírközlési oszlopon reklám célú felület nem helyezhető el.
- (5) Önkormányzati információs tábla és egyedi mobil tájékoztató tábla, oszlop tartószerkezetű tábla, továbbá egyedi tájékoztató tábla és transzparens közterületen a közlekedést nem zavaró módon helyezhető el.
- (6) Totemoszlop csak üzemanyag töltő állomáson és 300 m<sup>2</sup>-nél nagyobb ipari-, kereskedelmi- és szolgáltató egységek esetén lehet elhelyezni. Reklám pylon elhelyezésére nincs korlát.

## **26. Településközpontokra vonatkozó kiegészítő előírások**

### **33. §**

- (1) Tetőfelületre cégér nem helyezhető el.
- (2) Épületek homlokzataira kerülő cég- és címtábla, információs vagy más célú berendezés épületdíszítő tagozatot nem takarhat el.
- (3) Üzlethelyiségenként legfeljebb két egyedi tájékoztató mobil tábla helyezhető el a közterületen, legfeljebb 75/150 cm méretű kialakítással, a gyalogosforgalmat nem akadályozó módon.
- (4) Üzletenként legfeljebb két cégtábla és egy darab cégér helyezhető el. Saroktelek esetén mindkét közterület irányába elhelyezhető a cég és címtáblák és 1-1 db cégér.
- (5) Üzletfelirat hossza legfeljebb 3,0 m, magassága 1,0m, vastagsága 15 cm lehet.

## **27. Reklámhordozókra vonatkozó követelményektől való eltérés szabályai**

### **34. §**

#### **(1)**

- a) A település szempontjából jelentős eseményről való tájékoztatás érdekében egy évben összesen 12 naptári hét időtartamára köztulajdonban álló ingatlanon lakó- és vegyes területen nem csak utcabútor igénybevételével lehetséges, míg a különleges- és egyéb területen utcabútor igénybe vételével lehetséges.



- b) Beépítésre nem szánt területek közül közkertben és közparkban és egyéb területen burkolt vagy fásított köztéren utcabútor igénybe vételével lehetséges.
  - c) Önkormányzat által támogatott rendezvényekről tájékoztatás transzparensten (molinón) is lehetséges.
- (2) Építési reklámháló az építés időtartamára alkalmazható. Ennek során az építési naplóban kell igazolni az építés-felújítás megkezdését.
  - (3) A közterületi alakítási terv e rendeletben történő lehatárolás hiányában nem készíthető.

## **28. Egyéb műszaki berendezésekre vonatkozó településképi követelmények**

### **35. §**

- (1) Reklámvilágítással, magán és közterületi térvilágítással fényszennyezést, kápráztatást, vakítást, ártó fényhatást okozni, és ez által a közlekedés biztonságát, az emberi egészséget veszélyeztetni, az ingatlanbiztonságos használatát korlátozni nem szabad. Az épületek homlokzatfelületein és tetőzetén csak áttört és vonalszerű fényfelirat helyezhető el.
- (2) Kültéri világító berendezések úgy alakítandók ki, hogy azok a fényt a talaj felé sugározzák. Egyéb ferde megvilágítású berendezés csak élet és vagyonbiztonsági okból alakítható ki.
- (3) Talajszintbe épített fényverő berendezés csak akkor építhető, ha annak fénye a megvilágított építményen teljes mértékben elnyelődik.

## **V. fejezet**

### **TELEPÜLÉSKÉP-VÉDELMI TÁJÉKOZTATÁS ÉS SZAKMAI KONZULTÁCIÓ**

#### **29. Rendelkezés településképvédelmi tájékoztatásról és szakmai konzultációról**

### **36. §**

- (1) A településképi követelményekről a főépítész– alkalmazása hiányában a polgármester – az építéssel érintett telken tervezett építési munkák végzéséhez, kérelemre, szakmai konzultációt biztosít.
- (2) Szakmai konzultáció az építés megkezdése előtt legalább egyszer kötelező:
  - a) településképvédelmi szempontjából meghatározó területen
    - aa) új épület építése,
    - ab) meglévő épület átalakítása, bővítése, utólagos hőszigetelése,
    - ac) meglévő épület homlokzatszínezéssel járó felújítása,
    - ad) utcai kerítés építése,
    - ae) új cégér, információs és más célú berendezés elhelyezése eseteiben.
  - b) A településképvédelmi szempontjából általános besorolású területeken
    - ba) új lakóépület építése,
    - bb) meglévő lakóépület átalakítása, bővítése esetén, ha az eredeti épület tömege, tetőszerkezete a közterület felé eső, illetve az oldalkert irányából közterület felől látható módon megváltozik.

- (3) A szakmai konzultáció iránti kérelmet a polgármester részére címezve kell benyújtani. A kérelemnek tartalmaznia kell az építető vagy kérelmező nevét, és címét, telefonos elérhetőségét, valamint a tervezett építési tevékenység helyét, az érintett telek helyrajzi számát, az építési tevékenység rövid leírását, az építési munka jellegétől függően indokolt esetben rajzi munkarészek csatolását.
- (4) A településképi konzultáció során a főépítész – alkalmazása hiányában a polgármester – javaslatot tesz a településképi követelmények érvényesítése módjaira.
- (5) Konzultációról emlékeztető készül, melyben foglaltakat az építés során be kell tartani.

### 30. Településképi bejelentési eljárás

#### 37.§

A polgármester településképi bejelentési eljárást folytat le –a nyilvántartott műemléki értéket vagy műemléket érintő, az örökségvédelmi hatósághoz történő bejelentéshez vagy örökségvédelmi engedélyhez kötött tevékenységek kivételével – a településképi fokozottabb védelme érdekében a Község közigazgatási területén levő közterületen, és köztulajdonban álló ingatlanokon valamint közterületnek nem minősülő magánterületen közterületről látható esetekben reklám közzétételére, reklámhordozók, reklámhordozót tartó berendezések elhelyezéséhez.

#### 38.§

- (1) A településképi bejelentési eljárás az ügyfél által a polgármesterhez benyújtott bejelentésre indul, a bejelentési kérelem nyomtatvány jelen rendelet 3. számú melléklete. A bejelentéshez papír alapú vagy a dokumentációt tartalmazó digitális adathordozót kell mellékelni.  
A településképi követelményeket igazoló építészeti-műszaki dokumentációnak – a bejelentés tárgyától függően – az alábbiakat kell tartalmaznia:
  - a) meglévő állapotról fényképfelvételt
  - b) műszaki leírást
  - c) a tervezett állapot formáját, mennyiségét, méretét és technológiáját,
  - d) a műszaki berendezés által igénybe vett helyszínt és elhelyezésének módját,
  - e) elrendezési rajzot,
  - f) reklám elhelyezésének helyétől – amennyibe indokolt - színtervet, környezetbe illesztett látványtervet.
- (2) A dokumentáció tartalmát a polgármester ellenőrzi. Amennyiben a benyújtott dokumentáció nem felel meg az (1) bekezdésben meghatározott tartalmi követelményeknek, a polgármester a tervezett tevékenységet megtiltja.
- (3) Amennyiben a benyújtott dokumentáció hiánytalan, a polgármester feltétellel vagy a nélkül tudomásul veszi a bejelentést, illetve megtiltja, ha az nem felel meg a követelményeknek vagy nem illeszkedik a településképhez.
- (4) A polgármester a döntését a kérelem benyújtását követő 15 napon belül hatósági határozatban hozza meg.
- (5) A cégjelzések, reklám- és hirdető-berendezések esetében az igazolás időtartama 3 év, egyéb esetekben az igazolás határozatlan időtartamra szól. A bejelentéstől számított 1 éven belül kell megkezdeni a tevékenységet, ellenkező esetben ismételtelen be kell jelenteni.

- (6) Amennyiben a településképi bejelentési eljárás lefolytatásához kötött tevékenység közterület- használati hozzájáruláshoz is kötött, a közterület- használati hozzájárulás kiadására csak a településképi bejelentési eljárás lefolytatását követően, a megengedő határozat birtokában és az abban meghatározott kikötések figyelembe vételével kerülhet sor.

### **39.§**

- (1) A településképi bejelentési kötelezettség és a bejelentett tevékenység folytatását a polgármester ellenőrzi.
- (2) Amennyiben a bejelentés elmulasztását vagy eltérő végrehajtást tapasztal, akkor a 4. fejezet szerinti kötelezési eljárást lefolytatja.
- (3) Reklám és reklámhordozó elhelyezése esetén tapasztalt eltérő végrehajtás esetén az illetékes kormányhivatalt.

## **VI. fejezet**

### **TELEPÜLÉSKÉPI KÖTELEZÉS, TELEPÜLÉSKÉPI BÍRSÁG**

#### **31. Településképi kötelezési eljárás, településképi bírság kiszabásának esetei, és mértéke**

### **40.§**

- (1) A településképi követelmények teljesítése érdekében a polgármester – hivatalból vagy kérelemre – településképi kötelezési eljárást folytat le.
- (2) A településképi védelmi tájékoztatás és szakmai konzultáció betartását a főépítész – alkalmazásának hiányában a polgármester - ellenőrzi.
- (3) A településképi követelményekkel szembeni mulasztásokat, amennyiben tudomására jut, kivizsgálja, és a közigazgatási hatósági eljárás és szolgáltatás általános szabályairól szóló 2004. évi CXL. törvény alapján jár el.

### **41.§**

- (1) A településképi követelmények be nem tartása esetén a polgármester településképi bírságot szabhat ki az építtetőre, mely többször is kivethető, amíg a jogszerűtlen állapot fennmarad.
- (2) A településképi bírság összege
- a) településképi szempontból meghatározó területeken területi és egyedi építészeti követelmények be nem tartása esetén, amennyiben az egyedi védett építményt érint 100. 000 - 200.000 forint,
  - b) településképi szempontból meghatározó területeken területi és egyedi építészeti követelmények be nem tartása esetén, amennyiben az egyedi védett építményt nem érint 50.000 - 100.000 forint,
  - c) egyéb településképi és egyéb műszaki berendezésekre vonatkozó követelmény be nem tartása esetén 25.000 - 50.000 forint,
  - d) minden más esetben 10.000 - 20.000 forint

- (3) A polgármester a bírság kiszabása során a következő szempontokat mérlegeli
- a) jogsértés milyen mértékben sérti vagy akadályozza a Tvtv. 11/A.§ (1) bekezdésében meghatározott értékek megőrzését vagy kialakítását,
  - b) jogsértés időtartama,
  - c) a jogsértés ismételtsége.

### **32. A településképi bírság kiszabásának és behajtásának módja**

#### **42. §**

- (1) A polgármester a bírság kiszabása során a következő szempontokat mérlegeli
- d) jogsértés milyen mértékben sérti vagy akadályozza a településképi védelméről szóló 2016 évi LXXIV. törvény 11/A.§ (1) bekezdésében meghatározott értékek megőrzését vagy kialakítását,
  - e) jogsértés időtartama,
  - f) a jogsértés ismételtsége.
- 2) A településképi bírság befizetésének módja:
- a) a bírság kiszabásáról szóló határozatban meghatározott határidőre és az abban megjelölt önkormányzati bankszámlaszámra történő befizetéssel.
  - b) az a) pontban szereplő megfizetési mód elmaradása esetén – az államháztartásról szóló 2011. évi CXCV. törvény értelmében – a meg nem fizetett bírság köztartozásnak minősül, és adók módjára történik a behajtása.

## **VII. fejezet**

### **ZÁRÓ ÉS ÁTMENETI RENDELKEZÉSEK**

#### **33. Hatálybalépés**

#### **43.§**

- (1) A rendelet a (2) bekezdésben foglalt kivétellel az elfogadást követő 30. napon lép hatályba.
- (2) A rendelet 41 és 42.§-ai 2018. január 31-én lépnek hatályba.
- (3) A rendelet előírásait hatálybalépését követően indult ügyekben kell alkalmazni.

#### **34. Hatályon kívül helyező rendelkezések**

#### **44. §**

- (1) Hatályát veszti Biharnagybajom építészeti örökségének helyi védelméről szóló 12/2005. (VII.15.) önkormányzati rendelet.
- (2) Hatályát veszti a helyi építési szabályzat megállapításáról szóló 9/2015. (IV. 23.) önkormányzati rendelet
- a) 14§-a, 15§ c) pontja,
  - b) 16§ (3) bekezdése,
  - c) 18 és 19§-ok,
  - d) 24§ (1) bekezdése,

- (3) Hatályát veszti a
- a) 27§ (1) b),c) ,d) bekezdései,
  - b) 27§ (2) b) és c) bekezdései,
  - c) 27§ (3) b és c bekezdései,
- (4) Hatályát veszti a
- a) 29§ (5) b), c) és d) bekezdései,
  - b) 34§ (7) bekezdés,
  - c) 52§ (8) bekezdés,
  - d) 60§ (5) bekezdés,
  - e) 61§ (5) bekezdés előírásai.

Szitó Sándor s.k.  
polgármester

Imre-Erdős Szilvia s.k.  
jegyző

1. melléklet a ..../2017. (.....) önkormányzati rendelethez

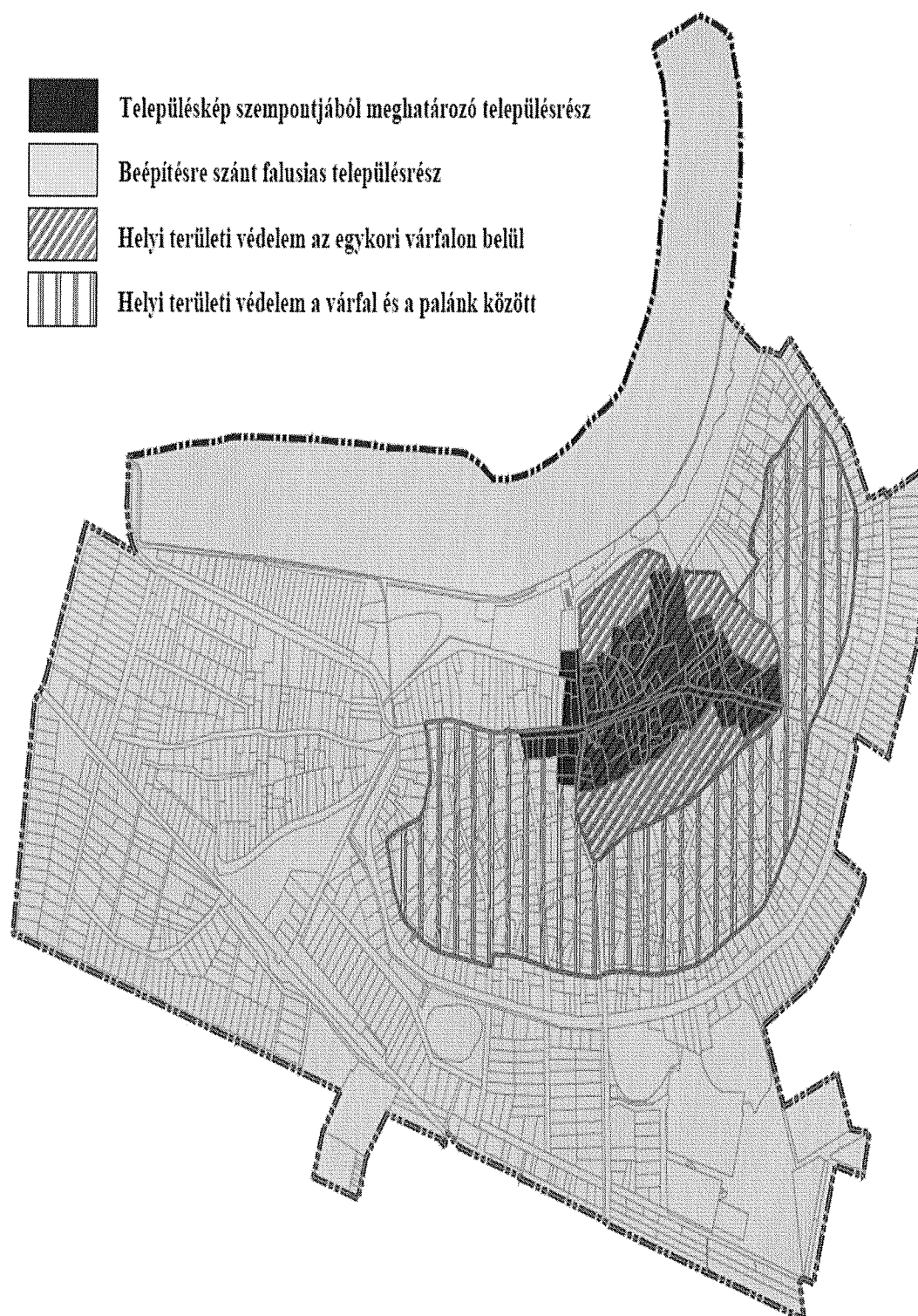



2. melléklet a ..../2017. (.....) önkormányzati rendelethez

**Helyi védett épületek, értékek**

Ssz.	Megnevezés, a védelem típusa	Cím, hrsz.	Leírás
1	Református templom	Biharnagybajom, Rákóczi u.22. hrsz:1/1	A református templomot 1757-ben kezdték el építeni. A templom 1760-61-re lett kész. A torony építéséhez 1785. július 13-án kezdtek neki. Téglából építették a már meglévő alapra, amelyet a templom építéskor már leraktak. 1787-ben fejezték be a torony építésével kapcsolatos munkálatokat. Eredetileg egyhajós volt a templom, de 1802-ben egy nagyobb kőből álló portikust ragasztottak az asszonyok számára a templom északi részéhez. 1824-ben készült el a déli portikus. 1944-ben a háború következtében a templom fala, teteje és a torony síkja erősen megrongálódott. A háború okozta károkat 1947-48-ban javították ki. Ekkor lett csonka a torony költségkímélés végett. A toronysüveg helyreállítása 1984-ben történt meg, de az eredeti süveget építészetiileg meg sem közelítette. 2004-2006 között teljes felújításra került sor.
2	Polgármesteri Hivatal	Biharnagybajom, Rákóczi u. 5. hrsz: 684	Az előkert nélküli utcával párhuzamos gerincű épület felújítás után is megtartotta eredeti építészeti értékeit. Az eklektikus stílusú, neobarokk építészeti díszítéseket tartalmazó középület a főutca meghatározó épülete.
3	Iroda épület	Biharnagybajom, Rákóczi u. 12. hrsz:8.	A Tarr család gazda- és lakóháza irodaépületként hasznosított őrzi a településközpont jellemző, előkert nélküli épület elhelyezését. A hosszanti nyújtott kialakítású ablakok és az oromfalal, utcával párhuzamos gerincű tető is arhetikus megoldás.
4	Szűcs Imre emlékház és kovácsműhely múzeum	Biharnagybajom, Petőfi u.4. hrsz:	Az 1755-ben épült lakóház három osztatú volt, kisház, pitar és nagyház megosztásban, elől végig darulábás fa oszlopú tornáccal, melyet ház elejének neveztek. A kisházban a mai napig is megvan a búbos kemence, melynek szája a konyhába nyílik. A konyha szabadkéményes volt, bolthajtás választotta el a pitartól. A nagyházat valószínűleg kályhával fűtötték, melynek füstcsöve a szabadkéménybe nyílt. A ház fala nagyméretű vályog, hajzata nád, cserép szegéllyel. A ház hossz tengelyében fut a nagyméretű mestergerenda, mely a falon is fekvő, körbefutó koszorúgerendákat tartja. Ezt még a keresztbe futó folyógerendák is erősítik, illetve a mennyezetet fogják. A nád hajzatot hámozatlan rudak és lécek tartják.
5	I. világháborús emlékmű	Rákóczi út, Hrsz:150	Helyi identitást kifejező emlékmű
6	1848-49-es emlékmű	Rákóczi út, Hrsz:3	Helyi identitást kifejező emlékmű

--	--	--	--

3. melléklet a ..../2017. (.....) önkormányzati rendelethez

**BEJELENTÉSI KÉRELEM**  
Településképi bejelentési eljáráshoz

A bejelentő neve:.....

A bejelentő lakcíme:.....

telefonszáma.....

e-mail címe.....

Szervezet székhelye:.....

A folytatni kívánt építési tevékenység, reklám, illetve reklámhordozó elhelyezésének megnevezése:

.....  
.....  
.....

Helye:..... Hrsz.:.....

a reklámozás tervezett időtartama.....

.....

Benyújtott melléletek megnevezése, példányszáma:

.....  
.....  
.....

dátum:.....

.....

aláírás

## HELYI ÉRTÉKVÉDELMI KATASZTER

Biharnagybajom község helyi településképi rendeletének megalapozásához

A jelenleg is érvényes településrendezési eszközhöz készült örökségvédelmi hatástanulmány. Ennek része a helyi értékvédelmi kataszter. ebben szerepel a helyi értékvédelemre javasolt épületek, továbbá a védelemre nem javasolt, de helyi és tájra jellemző építészeti megoldásokat magában hordozó, kiemelt figyelmet érdemlő épületek köre.

Az érték vizsgálatra alapozva vont a helyi védelem alá a település azon épületeket, melyek a település történelme szempontjában kiemelkedő, ill. hagyományt őriz, melynek fenntartása, fejlesztésre, megőrzésre a hely közösség számára fontos.

Ez a 12/2005. (VII. 15.) számú képviselőtestületi rendeletet ill. annak többszöri módosításával történt.

Az érték védelmi kataszter a műemlék épület mellett a helyi védelemre továbbra is érdemes épületeket tartalmazza. Értéknek tekintett még két emlékmű is és így szerepel a Kataszterben. Ez a lista azonban nem lezárt, a későbbiekben, még a helyiek akarata szerint bővíthető.

Helyi területi védelem eddig nem volt a településen. Szakmai indok és értékvizsgálat alapján ilyen védelmi kategória bevezetésére szükségessé vált.

Biharnagybajom, 2017. augusztus hó

Földesi Zoltán  
mb. főépítész

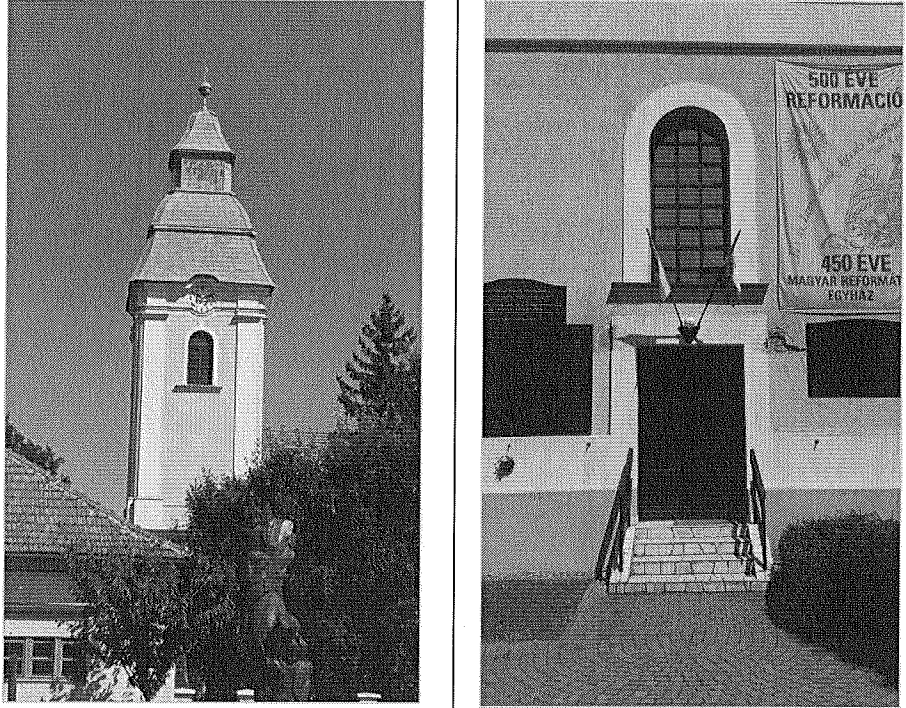

<p><b>Leírás:</b> A református templomot 1757-ben kezdték el építeni. A templom 1760-61-re lett kész. 1761. november 30-án, advent első vasárnapján szentelték fel. A torony építéséhez 1785. július 13-án kezdtek neki. 1804-ben készültek el a padok, a szószék, a mennyezet, A háború okozta károkat 1947-48-ban javították ki. Ekkor lett csonka a torony költségkímélés végett. A toronysüveg helyreállítása 1984-ben történt meg, de az eredeti süveget építészetileg meg sem közelítette. 2004-2006 között teljes felújításra került sor.</p>	<p>Biharnagybajom, Református Templom</p> 
<div style="border: 1px solid black; width: 40px; height: 40px; margin: 0 auto; display: flex; align-items: center; justify-content: center;">1</div>	

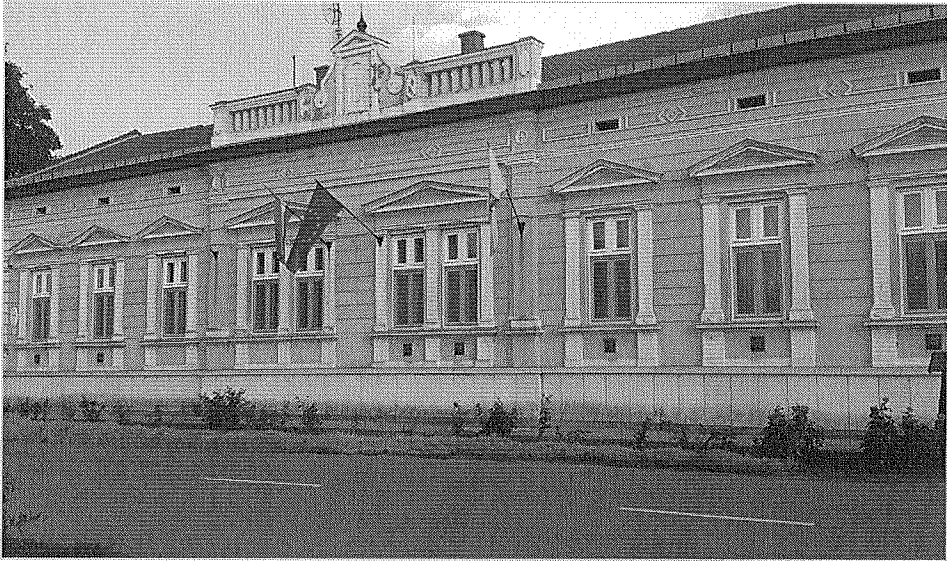
<p><b>Leírás:</b> Az előkert nélküli utcával párhuzamos gerincű épület felújítás után is megtartotta eredeti építészeti értékeit. Az eklektikus stílusú, neobarokk építészeti díszítéseket tartalmazó középület a főutca meghatározó épülete.</p>	<p>Biharnagybajom, Polgármesteri hivatal</p>	<p>Hrsz:</p>
<div style="border: 1px solid black; width: 40px; height: 40px; margin: 0 auto; display: flex; align-items: center; justify-content: center;">2</div>		

<b>Leírás:</b> A Tarr család gazda- és lakóháza irodaépületként hasznosított őrzi a településközpont jellemző, előkert nélküli épület elhelyezését. A hoszanti nyújtott kialakítású ablakok és az oromfalal, utcával párhuzamos gerincű tető is arhetipikus megoldás.	Biharnagybajom,	Helyrajzi szám:
	Iroda épület	Védelem foka: helyi
<b>3</b>		

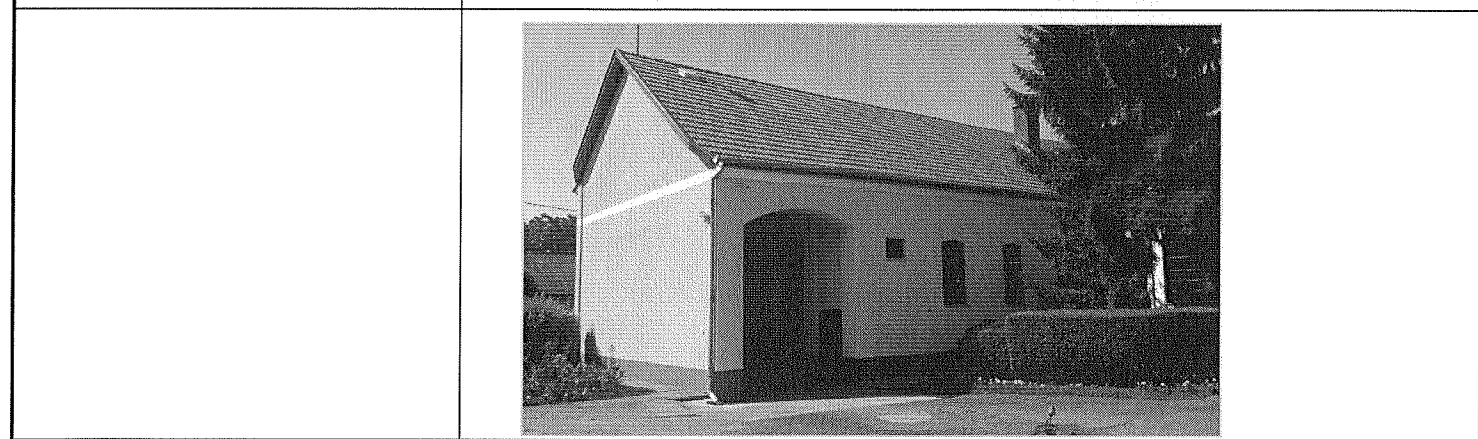

<b>Leírás:</b> Az 1755-ben épült lakóház háromosztatú volt, kisház, pitar és nagyház megosztásban, elől végig darulábas fa oszlopú tornáccal, melyet ház elejének neveztek. A kisházban a mai napig is megvan a búbos kemence, melynek szája a konyhába nyílik. A ház fala nagyméretű vályog, hajzata nád, cserép szegéllyel. A nád hajzatot hámozatlan rudak és lécek tartják.	Biharnagybajom,	Hrsz: Műemléki törzsszám:
	Szűcs Sándor emlékház és kovácsműhely múzeum	országos műemlék – azonosító:
<b>4</b>		

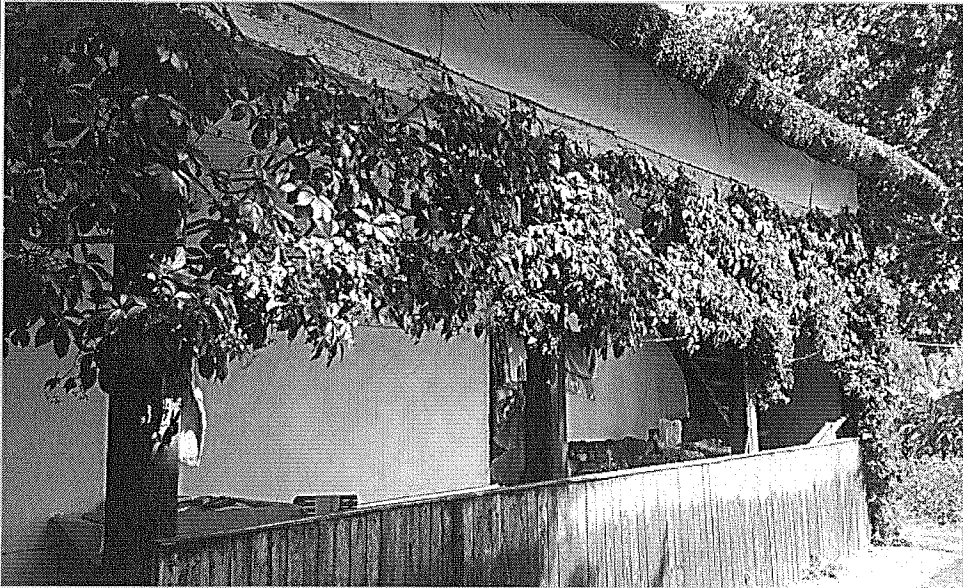

<b>Leírás:</b> Népi lakóház mintegy 200 éves, többször volt felújítva. Az emlékház kortársának mondható épület tornácos, három osztatú kialakítású, vastag vályog falai kellemes klímát biztosítanak a lakóknak. Az utcai homlokzat deszkaoromzata archetipikus megoldás.	Biharnagybajom,	Helyrajzi szám:
	Népi lakóház, udvar	Védelem foka: helyi
5		

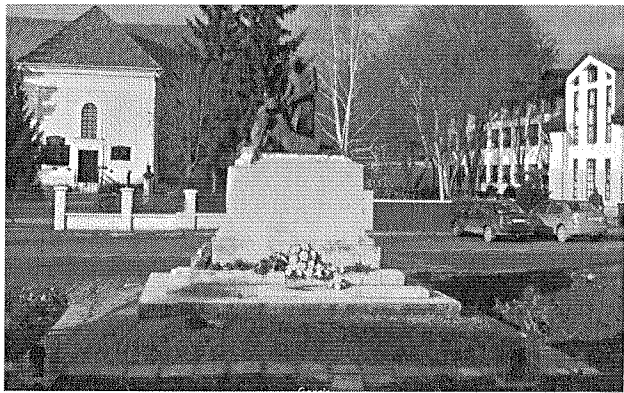
Emlékművek	Biharnagybajom, Rákóczi u.	Hrsz: 3, ill. 150
	Első világháborús emlékmű	1848-49-es emlékmű
  		

A döntés formája: határozat

A döntéshez egyszerű szavazattöbbség szükséges.

## **5. napirendi pont**

### **Előterjesztés**

**a 2018. évi éves belső ellenőrzési ütemterv elfogadására,  
valamint a 2018. évi belső ellenőrzési feladatok ellátására**

**Előadó:**

Szitó Sándor polgármester

**Véleményező bizottság:**

Pénzügyi Bizottság



**BIHARNAGYBAJOM KÖZSÉGI ÖNKORMÁNYZAT  
POLGÁRMESTERÉTŐL**

4172 Biharnagybajom, Rákóczi út 5., Pf. 10.  
telefon: (54) 472-002, fax: (54) 473-626  
e-mail: polgarmester@biharnagybajom.hu

**ELŐTERJESZTÉS**

**a Képviselő-testület 2017. december 15-én tartandó ülésére,  
a 2018. évi éves belső ellenőrzési ütemterv elfogadásáról  
valamint a 2018. évi belső ellenőrzési feladatok ellátásáról**

**Tisztelt Képviselő-testület!**

Az államháztartásról szóló 2011. évi CXCV. törvénynek (a továbbiakban: Áht.) 70.§ (1) bekezdése értelmében költségvetési szervek kötelesek belső ellenőrzési rendszert működtetni abból a célból, hogy a szervezet vezetője számára bizonyosságot nyújtsanak az általa kiépített és működtetett pénzügyi irányítási és kontroll rendszerek megfelelőségét illetően.

Magyarország helyi önkormányzatairól szóló 2011. évi CLXXXIX. törvény (Mötv.), és az Áht.-nek megfelelően Biharnagybajom Községi Önkormányzat 2017. évben a Komplex-Revizor Kft. (4033 Debrecen, Melotai Nyilas út 21.) által gondoskodott a belső ellenőrzési feladatok ellátásáról. A belső ellenőrzési feladatokat a Károlyi Ernőné végzi, aki ez évre is megtette árajánlatát a javasolt ütemterv alapján, **bruttó 600.000,- Ft** összegben.

**2018. évre is a Komplex –Revizor Kft.-t javaslom megbízni a belső ellenőrzési feladatok ellátásával.**

A 2017. évi belső ellenőrzés megállapításairól, az önkormányzatnál végzett ellenőrzések tapasztalatairól és a javaslatokról szóló beszámolót, a törvényi előírásnak megfelelően, a 2017. évi zárszámadással egyidejűleg, az éves ellenőrzési jelentés keretében tárgyalja a képviselő-testület.

**Javaslat Biharnagybajom Községi Önkormányzat 2018. évi belső ellenőrzési munkatervére**

A 370/2011. (XII.31.) Kormányrendelet (a költségvetési szervek belső kontrollrendszeréről és belső ellenőrzéséről) 32.§-a szerint a költségvetési szervek belső ellenőrzéséről a következő évre vonatkozó - kockázatelemzésen alapuló - ellenőrzési terveket a belső ellenőrzési vezető a tárgyévvel megelőző év november 30-ig készíti el, amelyet a Képviselő-testületnek december 31-ig kell jóváhagynia.

Biharnagybajom Községi Önkormányzat költségvetési szerveire vonatkozó – kockázatelemzésen alapuló, előzetes egyeztetés alapján elkészített - 2018. évi belső ellenőrzési terv az előterjesztés mellékletét képezi.

**Kérem a Tisztelt Képviselő-testületet tárgyalja meg az előterjesztésemet és hozza meg döntését.**

Biharnagybajom, 2017. december 11.

**Szitó Sándor s.k.**  
polgármester

Komplex-Revizor Korlátolt Felelősségű Társaság  
4033 Debrecen, Melotai Nyilas u. 21. sz.  
Mobil: 06/203669394  
06/304933709  
E-mail: komplexrevizor@gmail.com  
[karolyimarika@gmail.com](mailto:karolyimarika@gmail.com)

---

**Biharnagybajom Községi Önkormányzat Polgármestere**  
**Szitó Sándor Polgármester Úr**

részére

**Tárgy:** Árajánlat a 2018.  
évi belső ellenőrzési  
feladatok ellátása  
tárgykörében

**Biharnagybajom,**  
**Rákóczi út 5. sz.**

**Tisztelt Polgármester Úr!**

Az államháztartásról szóló 2011. évi CXCV. törvény (továbbiakban: Áht.) 70. § (1) bekezdése értelmében a belső ellenőrzés kialakításáról, megfelelő működtetéséről és függetlenségének biztosításáról a költségvetési szerv vezetője köteles gondoskodni.

Megfelelő szakirányú szakképesítéssel, államháztartási mérlegképes regisztrációval (120907), valamint belső ellenőrzési regisztrációval (5112032) rendelkezem, megfelelő a költségvetési szervek belső kontrollrendszeréről és belső ellenőrzéséről szóló 370/2011. (XII.31. Kormány rendelet 24. § (1) bekezdésében, valamint az Áht. 70. § (4) bekezdésében foglaltaknak.

Huszonöt éve folyamatosan, megszakítás nélkül végeztem és jelenleg is végzem a belső ellenőrzési feladatokat mind az önkormányzatok, mind pedig költségvetési intézményeik, valamint az önkormányzatok által alapított Kft-k, többcélú kistérségi társulások vonatkozásában.

**Referencia munkáim:**

2017. évben belső ellenőrzési feladatokat, és ezzel egyidejűleg tanácsadási tevékenységet az alábbi települések önkormányzatainál végeztem:

- Vámospécs Város Önkormányzata
- Nádudvar Város Önkormányzata,
- Püspökladány Város Önkormányzata,
- Szerep Község Önkormányzata,
- Sárrétudvari Nagyközség Önkormányzata,
- Tetétlen Község Önkormányzata,
- Esztár Község Önkormányzata (társulásban Kismarja községgel) és nem utolsó sorban 2012. évtől folyamatosan Biharnagybajom Községi Önkormányzatnál.

**Árajánlatom a 2018. évi belső ellenőrzési feladatok ellátására:**

Feladat megnevezése	Ellenőrzés típusa	Ellenőrzött időszak	Ellenőrzés-re fordított idő (revizori munka nap)	Az ellenőrzés módszere	A feladat elvégzéséért ajánlott összeg (Ft)
Szűcs Sándor Művelődési Ház és Könyvtár pénzügyi-gazdasági, szakmai tevékenységének átfogó ellenőrzése	átfogó ellenőrzés	2017. év	30	szabályzatok, nyilvántartások, dokumentumok vizsgálata (tétéles, illetve szűrőpróbaszerű ellenőrzés)	200 000
Biharnagybajom Községi Önkormányzatnál a vagyongazdálkodási tevékenység szabályossága	szabályszerűségi ellenőrzés	2017. év	30	dokumentumok, nyilvántartások vizsgálata	130 000
Biharnagybajom Községi Önkormányzatnál a vagyonyilvántartás, költségvetési beszámoló mérlegének alátámasztottsága megfelelt-e a jogszabályokban és a belső szabályzatban előírt követelményeknek	szabályszerűségi ellenőrzés	2017. év	30	dokumentumok, nyilvántartások tétéles és szűrőpróbaszerű ellenőrzése	130 000
Biharnagybajom Község Polgármesteri Hivatala Főzőkonyhája	átfogó ellenőrzés	2017. II. félév és 2018. szeptember 30 közötti időszak	30	dokumentumok, nyilvántartások tétéles és szűrőpróbaszerű ellenőrzése	140 000
<b>Összesen:</b>					<b>600 000</b>

**Az ajánlott összeg bruttó összeg, mert a Kft. nem áfa alany.**

A feladat elvégzéséért ajánlott összeg magában foglal minden, a belső ellenőrzéssel kapcsolatban felmerült költséget.

Tett megállapításaimmal, megalapozott javaslataimmal segíteni kívánom az Önkormányzati vezetés és a hivatali dolgozók szerteágazó munkáját, a Képviselő Testület döntéseinek meghozatalát.

Hiszem, hogy a célok eléréséhez a leghatékonyabb út a belső ellenőrzés pontos, alapos megszervezése és végrehajtása, ezt szeretném az elkövetkezendő időszakban kölcsönös megalégedésükre ellátni.

Bízva ajánlatom pozitív elbírálásában, s a jövőbeni sikeres munkakapcsolatban;

Tisztelettel:

Károlyi Ernőné  
Ügyvezető

Debrecen, 2017. december 7.

## 2018. évi Éves belső ellenőrzési munkaterv

Az államháztartásról szóló 2011. évi CXCV. törvény (továbbiakban: Áht.) 70. § (1) bekezdése értelmében a belső ellenőrzés kialakításáról, megfelelő működtetéséről és függetlenségének biztosításáról a költségvetési szerv vezetője köteles gondoskodni.

**A költségvetési szervek belső kontrollrendszeréről és belső ellenőrzéséről szóló 370/2011. (XII.31.) Kormányrendelet (továbbiakban: Bkr.) 29. § (1) bekezdése értelmében:** az ellenőrzési munka megtervezéséhez a belső ellenőrzési vezető kockázatelemzés alapján - az államháztartásért felelős miniszter által közzétett módszertani útmutató figyelembevételével - stratégiai ellenőrzési tervet és éves ellenőrzési tervet készít, amelyeket a költségvetési szerv vezetője hagy jóvá.

Az éves ellenőrzési tervnek tartalmaznia kell – figyelemmel a Bkr. 31. § (4) bekezdésében rögzítettek szerint az alábbiakat:

- a) az ellenőrzési tervet megalapozó elemzések és a kockázatelemzés eredményének összefoglaló bemutatását;
- b) a tervezett ellenőrzések tárgyát;
- c) az ellenőrzések célját;
- d) az ellenőrizendő időszakot;
- e) a rendelkezésre álló és a szükséges ellenőrzési kapacitás meghatározását;
- f) az ellenőrzések típusát;
- g) az ellenőrzések tervezett ütemezését;
- h) az ellenőrzött szerv, illetve szervezeti egységek megnevezését;
- i) a tanácsadó tevékenységre tervezett kapacitást;
- j) a soron kívüli ellenőrzésekre tervezett kapacitást;
- k) a képzésekre tervezett kapacitást;
- l) az egyéb tevékenységeket.

(5) Az éves ellenőrzési tervet a belső ellenőrzési vezető a költségvetési szerv vezetőjének egyetértésével módosíthatja.

Tanácsadó tevékenységet, illetve soron kívüli ellenőrzést a költségvetési szerv vezetője, illetve a belső ellenőrzési vezető kezdeményezésére lehet végezni. A képviselő-testület is kezdeményezheti a tanácsadó tevékenység, illetve soron kívüli ellenőrzés végzését.

**A Bkr.-ben rögzítettek szerint a 2018. évi belső ellenőrzési terv elkészítésének határideje (Bkr. 31-32. §):**

- a helyi önkormányzati költségvetési szervek belső ellenőrzési vezetője részéről a jegyző, társulás esetén a létrehozott költségvetési szerv vezetője és a társulási tanács elnöke részére **2017. november 30.,**
- a helyi önkormányzat jegyzője részéről a képviselő testület részére pedig **2017. december 31.**

2018. évben – a korábbi évek gyakorlatának megfelelően – a belső ellenőrzési feladatokat külső vállalkozó bevonásával kívánja Biharnagybajom Község Önkormányzata elláttatni.

Az éves terv elkészítése során figyelembevételre kerültek: a Bkr. előírásai, a belső ellenőrzési kézikönyv, a belső ellenőrzés nemzetközi és hazai, azaz a Belső Ellenőrzés Szakmai Gyakorlatának Nemzetközi Normái (IIA Normák) és a magyarországi államháztartási belső ellenőrzési standardok 5 000-es Tervezési standardjai, valamint a Nemzetgazdasági Minisztérium által kiadott útmutatója.

Az ellenőrzésekkel erősíteni kívánjuk azok tudatos egymásra épülését, az ellenőrzési célok és irányok összehangolását annak érdekében, hogy a vezetés munkájában felhasználhassa az ellenőrzési



tapasztalatokon alapuló elemző összefüggéseket, átfogó helyzetértékeléseket. A belső ellenőrzési munkaterv elkészítése során törekedtünk az ellenőrzési lefedettség növelésére, az átfedések, párhuzamosságok elkerülésére.

A soron kívüli ellenőrzéseket – a Képviselő Testület döntésének figyelembevételével – elvégeztetjük, a tanácsadói tevékenységet rendszeresen igénybe kívánjuk venni.

Az ellenőrzési terv elkészítése során kiemelten előtérbe helyeztük azokat az ellenőrzendő feladatokat, amelyek az elmúlt években belső ellenőrzés keretében vizsgálatra nem kerültek, sajátosságuk miatt azonban magas kockázatúnak értékelhetők. Ilyen a Szűcs Sándor Művelődési Ház és Könyvtár pénzügyi-gazdasági, szakmai tevékenységének ellenőrzése. Szükséges az Intézmény teljeskörű átvilágítása, mert a Hivatalvezetés szándéka szerint a feladatellátást más szervezeti formában kívánjuk megvalósítani.

A közhatalmi (azaz állami és helyi önkormányzati) működéshez kapcsolódó közösségi típusú vagyongazdálkodás tárgyát értelemszerűen a köztulajdonban levő vagyontárgyak összessége képezi, amely vagyonszösszességet az Alaptörvény a nemzeti vagyon gyűjtőfogalma alatt nevesíti. Az Alaptörvény 32. cikk (1) bekezdése első mondatának értelmében mind az állam, mind a helyi önkormányzatok tulajdona a nemzeti vagyonba tartozik. Az Önkormányzat vagyongazdálkodási tevékenységének ellenőrzése tárgyában a Képviselő-testületnek a vagyongazdálkodási feladatokat a teljes vagyoni körre rendelettel kellett szabályoznia. A vagyongazdálkodási rendeletben kellett meghatározni az önkormányzati feladatellátást biztosító törzsvagyont, ezen belül a forgalomképtelen és a korlátozottan forgalomképes vagyonelemek körét. Továbbá a helyi önkormányzatnak a Magyarország helyi önkormányzatairól szóló 2011. évi CLXXXIX. törvény 110.§ (2) bekezdésében foglaltak szerint az éves zárszámadáshoz a vagyonállapotról vagyonkimutatást kell készíteni, melyben a helyi önkormányzat és az általa irányított költségvetési szerv tulajdonában álló nemzeti vagyonba tartozó befektetett eszközöket, forgóeszközöket és pénzeszközöket be kell mutatni. A vagyonkimutatásban szereplő ingatlanvagyon számviteli nyilvántartás szerinti bruttó értékének és az ingatlan vagyonkataszteri nyilvántartásban szereplő ingatlanvagyon bruttó értékének egyezőségét biztosítani kell. A fentiekből fakadóan szükséges az Önkormányzati vagyon ellenőrzése.

2017. évben a Polgármesteri Hivatal feladataihoz került a Főzőkonyha, melynek ellenőrzése megtörtént. A belső ellenőrzés során feltárt hiányosságok utóellenőrzés megtartását teszik szükségessé.

A magas prioritású rendszerek ellenőrzését évente, a közepes prioritású rendszerek ellenőrzését két évente, az alacsony prioritású rendszerek ellenőrzését négy évente tartjuk szükségesnek ellenőrizni. Törekszünk arra, hogy a megelőző és feltáró kontrolltevékenységek között az egyensúly biztosított legyen. A megelőző kontrollok célja, hogy a hibás lépések, nem előírászerű teljesítések megakadályozásra kerüljenek. A feltáró kontrollokkal a bekövetkezett hibák, hiányosságok előfordulásán kívül a szervezetre gyakorolt hatás is feltárássá kerül. Utólagos jellege ellenére visszatartó erővel bír.

A célok elérése érdekében a kontrolltevékenységekhez – ott, ahol az szükséges - helyrehozó műveleteket is kapcsolunk. A helyrehozó műveletek célja, hogy a már bekövetkezett, nem kívánatos esemény következményei kijavításra kerüljenek.

A 370/2011. (XII. 31.) Kormányrendelet 29. § (1) bekezdésében rögzítettek szerint az ellenőrzési munka megtervezéséhez a belső ellenőrzési vezető kockázatelemzés alapján – az államháztartásért felelős miniszter által közzétett módszertani útmutató figyelembevételével – az éves ellenőrzési tervet elkészítette 2018. évre vonatkozóan, meghatározva az elvégzendő feladatokat, az alábbiak szerint:

#### **1. sz. ellenőrzés:**

**Az ellenőrzendő szerv:**

**Szűcs Sándor Általános Művelődési Központ  
(Biharnagybajom, Várkert u. 35.)**

<b>Az ellenőrzés tárgya:</b>	Az intézmény pénzügyi-gazdasági, szakmai tevékenységének átfogó ellenőrzése
<b>Az ellenőrzés célkitűzései:</b>	<p>annak megállapítása, hogy:</p> <ul style="list-style-type: none"> <li>- a feladatellátás és gazdálkodás szervezettsége és szabályozottsága megfelelő-e,</li> <li>- a bevételek körének és mértékének meghatározása, beszedése, nyilvántartása jogszerű-e, és hozzájárul-e az eredményes gazdálkodáshoz,</li> <li>- az erőforrásokkal (munkaerő, tárgyi és pénzeszközök) való gazdálkodás szabályszerű, hatékony és eredményes-e. Megfelelő-e az önkormányzati vagyonnal történő gazdálkodás gyakorlata,</li> <li>- <b>Javaslat</b> arra vonatkozóan, hogy a feladatellátás más szervezeti formában hogyan valósítható meg</li> </ul>
<b>Az ellenőrzés típusa:</b>	átfogó ellenőrzés
<b>Ellenőrzendő időszak:</b>	2017. év
<b>Az ellenőrzés módszerei:</b>	szabályzatok, nyilvántartások, dokumentumok, vizsgálata (tétéles, illetve szűrőpróbaszerű ellenőrzés)
<b>Az ellenőrzés tervezett időtartama-időigénye:</b>	2018. I. negyedév 30 szakértői munkanap
<b>Az ellenőrzési tervet megalapozó elemzések és a kockázatelemzés:</b>	Az ellenőrzött folyamat kockázatának bemutatását az <b>1. sz. melléklet</b> szemlélteti.

## **2. sz. ellenőrzés:**

<b>Az ellenőrzendő szerv:</b>	<b>Biharnagybajom Község Önkormányzata</b> (Biharnagybajom, Rákóczi u. 5. sz.)
<b>Az ellenőrzés tárgya:</b>	a vagyongazdálkodási tevékenység szabályossága
<b>Az ellenőrzés célja:</b>	<p>annak megállapítása, hogy:</p> <ul style="list-style-type: none"> <li>○ a vagyongazdálkodási tevékenység kereteit hogyan alakították ki (közép-és hosszútávú vagyongazdálkodási terv, a vagyongazdálkodási rendelet tartalma),</li> <li>○ vagyonszerzéseket eredményező döntések szabályszerűsége (vagyonszerzési szerződések, üzemeltetési szerződések, térítésmentes vagyonszerzés, vagyonszerzés, vagyon egyéb hasznosítása)</li> </ul>
<b>Az ellenőrzendő időszak:</b>	2017. év
<b>Az ellenőrzés típusa:</b>	szabályszerűségi ellenőrzés
<b>Az ellenőrzés módszere:</b>	dokumentumok, nyilvántartások tétéles és mintavételes vizsgálata

**Az ellenőrzés tervezett időtartama-időigénye:** 2018. II. negyedév 30 szakértői munkanap

**Az ellenőrzési tervet megalapozó elemzések és a kockázatelemzés:**

Az ellenőrzött folyamat kockázatának bemutatását az **2. sz. melléklet** szemlélteti.

**3. sz. ellenőrzés:**

**Az ellenőrzendő szerv:**

**Biharnagybajom Község Önkormányzata**  
(Biharnagybajom, Rákóczi u. 5. sz.)

**Az ellenőrzés tárgya:**

A vagyonyilvántartás, költségvetési beszámoló mérlegének alátámasztottsága megfelelt-e a jogszabályokban és a belső szabályzatban előírt követelményeknek (ingatlanvagyon nyilvántartás és a kataszter bruttó értékének egyezősége)

**Az ellenőrzés célja:**

annak a megállapítása, hogy:

- a vagyon leltározása (2017. évi mérleg leltárral történő alátámasztása) megtörtént-e,
- a vagyonyilvántartás szabályossága, zárszámadáshoz kapcsolódóan elkészített vagyonkimutatás, ingatlanvagyonszámvetés biztosította-e a törzsvagyont (ezen belül a forgalomképtelen és korlátozottan forgalomképes, illetve az üzleti [forgalomképes] vagyont elkülönített) nyilvántartását, a kataszter folyamatos vezetése biztosított-e,
- ingatlanvagyon nyilvántartás és a kataszter bruttó értékének egyezősége

**Az ellenőrzendő időszak:** 2017. év

**Az ellenőrzés típusa:** szabályszerűségi ellenőrzés

**Az ellenőrzés módszere:** dokumentumok, nyilvántartások tételes és szűrőpróbaszerű ellenőrzése

**Az ellenőrzés tervezett időtartama-időigénye:** 2018. III. negyedév 30 szakértői munkanap

**Az ellenőrzési tervet megalapozó elemzések és a kockázatelemzés:**

Az ellenőrzött folyamat kockázatának bemutatását a **3. sz. melléklet** szemlélteti.

**4. sz. ellenőrzés:**

**Az ellenőrzendő szerv:**

**Biharnagybajom Község Polgármesteri Hivatala**  
**Főzőkonyhája**

**Az ellenőrzés tárgya:**

a főzőkonyha átfogó ellenőrzése

**Az ellenőrzés célja:**

annak a megállapítása, hogy a 2017. évi belső ellenőrzés során feltárt hiányosságok felszámolása megtörtént-e

**Az ellenőrzendő időszak:**

2017. II. félév és 2018. szeptember 30-áig eltelt időszak

**Az ellenőrzés típusa:**

utóellenőrzés

**Az ellenőrzés módszere:** dokumentumok, nyilvántartások tételes és szűrőpróbaszerű ellenőrzése

**Az ellenőrzés tervezett időtartama-időigénye:** 2018. IV. negyedév 30 szakértői munkanap

**Az ellenőrzési tervet megalapozó elemzések és a kockázatelemzés:**

Az ellenőrzött folyamat kockázatának bemutatását a **4. sz. melléklet** szemlélteti.

## Kockázatelemzési kritérium mátrix az 1. sz. ellenőrzéshez

Kockázati tényezők	Célokra gyakorolt hatás		
	Magas	Közepes	Alacsony
<b>Kockázati tényező #1</b> szakmai feladatellátással kapcsolatos kockázatok	<b>* elemzési kritérium</b> - a szakmai feladatellátást szabályozó belső szabályzatok utasítások hiánya - a vonatkozó jogszabályi követelmények betartására nem kerülnek	<b>* elemzési kritérium</b>	<b>* elemzési kritérium</b>
<b>Kockázati tényező #2</b> szabályozásból és annak változásából eredő kockázatok	<b>* elemzési kritérium</b> - az egyes folyamatok nem kerülnek pontos szabályozásra a belső eljárásrendekben, - a szakmai és adminisztratív feladatokat befolyásoló szabályok változnak, ami bizonytalanságot eredményez	<b>* elemzési kritérium</b>	<b>* elemzési kritérium</b>
<b>Kockázati tényező#3</b> a koordinációs és kommunikációs rendszerekben rejlő kockázatok	<b>*elemzési kritérium</b> - a szervezeti egységek közötti koordináció és kommunikáció nem biztosított, - a munkatársak nincsenek tisztában a kifelé történő kommunikálás szabályaival	<b>*elemzési kritérium</b>	<b>*elemzési kritérium</b>
<b>Kockázati tényező #4</b> külső szervezetekkel való együttműködésben rejlő kockázatok	<b>*elemzési kritérium</b> - a szakmai és adminisztratív feladatok ellátásához szükséges adatokat, információkat a partnerek nem bocsátják időben rendelkezésre, az érkező adatszolgáltatás hiányos, nem megbízható és nem megalapozott	<b>*elemzési kritérium</b>	<b>*elemzési kritérium</b>
<b>kockázati tényező#5</b> informatikai rendszerekkel, valamint adatkezeléssel és adatvédelemmel kapcsolatos kockázatok	<b>*elemzési kritérium</b> - a szakmai illetve adminisztratív folyamatok támogatására a szükséges időpontban nem áll rendelkezésre informatikai alkalmazás - a szervezet informatikai alkalmazásai elavultak, - egyes informatikai alkalmazások nem kompatibilisek más, a szervezet által alkalmazott informatikai rendszerekkel, - a szervezet adatkezelése és adatvédelme nem felel meg a jogi és belső szabályozási előírásoknak	<b>*elemzési kritérium</b>	<b>*elemzési kritérium</b>
<b>Kockázati tényező #6</b> az irányítási, a belső kontrollrendszerben rejlő kockázatok	<b>*elemzési kritérium</b> - a belső kontrollrendszer egyes elemei hiányoznak, vagy nem megfelelően működnek - szabálytalanságkezelés eljárásrendje nem készült, azok nyilvántartása felfektetésre nem került, a szabálytalansági eljárás nem megfelelő	<b>*elemzési kritérium</b>	<b>*elemzési kritérium</b>

## Kockázatelemzés az 1. sz. ellenőrzéshez

### 1. **Kontrollok értékelése**

- 1) Megfelelő és eredményes
- 2) Közepes, néhány hiányossággal nem megfelelően megvalósított
- 3) Gyenge

Súly: 5

### 2. **Változás / Átszervezés**

- 1) Stabil rendszer, kis változások
- 2) Kis változások, de nem rendszeresek vagy jelentősek
- 3) A munkatársak személyét, a szabályozást és a folyamatokat érintő jelentős változások

Súly: 4

### 3. **A rendszer komplexitása**

- 1) Nem komplex
- 2) Közepesen komplex
- 3) Nagyon komplex

Súly: 4

### 4. **Kölcsönhatás más rendszerekkel**

- 1) Alacsony mértékű, nem befolyásol más rendszereket
- 2) Közepes mértékű
- 3) Nagymértékű, a rendszer közvetlen kapcsolatban áll más, fontos rendszerekkel

Súly: 3

### 5. **Költségszint**

- 1) Alacsony
- 2) Közepes
- 3) Magas

Súly: 6

### 6. **Külső, illetve harmadik fél által gyakorolt befolyás**

- 1) Alacsony
- 2) Közepes
- 3) Magas

Súly: 2

### 7. **Előző ellenőrzés óta eltelt idő**

- 1) 1 évnél kevesebb
- 2) 1-2 év
- 3) 2-4 év
- 4) 4-5 év
- 5) 5 évnél több

Súly: 5

### 8. **Vezetőség aggályai a rendszer működését illetően**

- 1) Alacsony szintű
- 2) Közepes szintű
- 3) Magas szintű

Súly: 4

### 9. **Pénzügyi szabálytalanságok valószínűsége**



- 1) Kicsi
- 2) Közepes
- 3) Nagy

**Súly: 5**

**10. Jövőbeni döntésekre és eseményekre gyakorolt hatás**

- 1) Kicsi
- 2) Közepes
- 3) Jelentős

**Súly: 4**

**11. Munkatársak tapasztalata és képzettsége**

- 1) Nagyon tapasztalt és képzett
- 2) Közepesen tapasztalt és képzett
- 3) Kevés vagy semmilyen tapasztalat és képzettség hiánya

**Súly: 4**

**12. Közvélemény érzékelése**

- 1) Alacsony
- 2) Közepes
- 3) Magas

**Súly: 5**

### Kockázati tényezők és alkalmazott súlyozás

Sz.	Kockázati tényező	Kockázati tényező terjedelme	Alkalmazott súly	Ponthatár
1.	Kontrollok értékelése	2	5	10
2.	Változás /átszervezés	1	4	4
3.	A rendszer komplexitása	2	4	8
4.	Kölcsönhatás más rendszerekkel	2	3	6
5.	Bevételszintek/költségszintek	2	6	12
6.	Külső/harmadik fél által gyakorolt befolyás	3	2	6
7.	Legutóbbi ellenőrzés óta eltelt idő	4	5	20
8.	Vezetőség aggályai	2	4	8
9.	Pénzügyi szabálytalanságok valószínűsége	2	5	10
10.	Jövőre gyakorolt hatás	3	4	12
11.	Munkatársak képzettsége és tapasztalata	2	4	8
12.	Közvélemény érzékelése	3	5	15

Minimális pontszám: 51

Maximális pontszám: 153

Számított összes pontszám: 119

## Kockázatelemzési kritérium mátrix a 2. sz. ellenőrzéshez

Kockázati tényezők	Célokra gyakorolt hatás		
	Magas	Közepes	Alacsony
<b>Kockázati tényező #1</b> szakmai feladatellátással kapcsolatos kockázatok	<b>* elemzési kritérium</b> - a szakmai feladatellátást szabályozó belső szabályzatok utasítások hiánya - a vonatkozó jogszabályi követelmények betartására nem kerülnek	<b>* elemzési kritérium</b>	<b>* elemzési kritérium</b>
<b>Kockázati tényező #2</b> tervezésből eredő kockázatok	<b>* elemzési kritérium</b> - a stratégiai és rövidtávú feladattervek illetve költségvetési tervek nincsenek összhangban a szabályozási előírásokkal, az elvárásokkal, célkitűzésekkel	<b>* elemzési kritérium</b>	<b>* elemzési kritérium</b>
<b>Kockázati tényező #3</b> számviteli folyamatokkal kapcsolatos kockázatok	<b>*elemzési kritérium</b> - a szervezet nem rendelkezik megfelelő számviteli nyilvántartási rendszerrel, - beszámolási rendszere nem megbízható, - nem követi folyamatosan nyomon a könyvvizetéssel kapcsolatos jogi szabályozási előírások változásait	<b>*elemzési kritérium</b>	<b>*elemzési kritérium</b>
<b>Kockázati tényező #4</b> szabályozásból és annak változásából eredő kockázatok	<b>* elemzési kritérium</b> - az egyes folyamatok nem kerülnek pontos szabályozásra a belső eljárásrendekben, - a szakmai és adminisztratív feladatokat befolyásoló szabályok változnak, ami bizonytalanságot eredményez	<b>* elemzési kritérium</b>	<b>* elemzési kritérium</b>
<b>Kockázati tényező #5</b> a koordinációs és kommunikációs rendszerekben rejlő kockázatok	<b>*elemzési kritérium</b> - a szervezeti egységek közötti koordináció és kommunikáció nem biztosított,	<b>*elemzési kritérium</b>	<b>*elemzési kritérium</b>
<b>Kockázati tényező #6</b> az irányítási, a belső kontrollrendszerben rejlő kockázatok	<b>*elemzési kritérium</b> - a belső kontrollrendszer egyes elemei hiányoznak, vagy nem megfelelően működnek - szabálytalanságkezelés eljárásrendje nem készült, azok nyilvántartása felfektetésre nem került, a szabálytalansági eljárás nem megfelelő	<b>*elemzési kritérium</b>	<b>*elemzési kritérium</b>

## Kockázatelemzési modell a 2. sz. ellenőrzéshez

### 1. Kontrollok értékelése

1. Megfelelő és eredményes
2. Közepes, néhány hiányossággal nem megfelelően megvalósított
3. Gyenge

Súly: 5

### 2. Változás / Átszervezés

1. Stabil rendszer, kis változások
2. Kis változások, de nem rendszerek vagy jelentősek
3. A munkatársak személyét, a szabályozást és a folyamatokat érintő jelentős változások

Súly: 4

### 3. A rendszer komplexitása

1. Nem komplex
2. Közepesen komplex
3. Nagyon komplex

Súly: 4

### 4. Kölcsönhatás más rendszerekkel

1. Alacsony mértékű, nem befolyásol más rendszereket
2. Közepes mértékű
3. Nagymértékű, a rendszer közvetlen kapcsolatban áll más, fontos rendszerekkel

Súly: 3

### 5. Költségszint

1. Alacsony
2. Közepes
3. Magas

Súly: 6

### 6. Külső, illetve harmadik fél által gyakorolt befolyás

1. Alacsony
2. Közepes
3. Magas

Súly: 2

### 7. Előző ellenőrzés óta eltelt idő

1. 1 évnél kevesebb
  2. 1-2 év
  3. 2-4 év
  4. 4-5 év
  5. 5 évnél több

Súly: 5

### 8. Vezetőség aggályai a rendszer működését illetően

1. Alacsony szintű
2. Közepes szintű
3. Magas szintű

Súly: 4

**9.Pénzügyi szabálytalanságok valószínűsége**

1.Kicsi

2.Közepes

3.Nagy

**Súly: 5**

**10.Jövőbeni döntésekre és eseményekre gyakorolt hatás**

1.Kicsi

2.Közepes

3.Jelentős

**Súly: 4**

**11.Munkatársak tapasztalata és képzettsége**

1.Nagyon tapasztalt és képzett

2.Közepesen tapasztalt és képzett

3.Kevés vagy semmilyen tapasztalat és képzettség hiánya

**Súly: 4**

**12.Közvélemény érzékelése**

1.Alacsony

2.Közepes

3.Magas

**Súly: 5**

### Kockázati tényezők és alkalmazott súlyozás

Sz.	Kockázati tényező	Kockázati tényező terjedelme	Alkalmazott súly	Ponthatár
1.	Kontrollok értékelése	2	5	10
2.	Változás /átszervezés	3	4	12
3.	A rendszer komplexitása	2	4	8
4.	Kölcsönhatás más rendszerekkel	3	3	9
5.	Bevételszintek/költségszintek	3	6	18
6.	Külső/harmadik fél által gyakorolt befolyás	3	2	6
7.	Legutóbbi ellenőrzés óta eltelt idő	5	5	25
8.	Vezetőség aggályai	2	4	8
9.	Pénzügyi szabálytalanságok valószínűsége	2	5	10
10.	Jövőre gyakorolt hatás	2	4	8
11.	Munkatársak képzettsége és tapasztalata	2	4	8
12.	Közvélemény érzékelése	3	5	15

Minimális pontszám: 51

Maximális pontszám: 153

Számított összes pontszám: 137



## Kockázatelemzési kritérium mátrix a 3. sz. ellenőrzéshez

Kockázati tényezők	Célokra gyakorolt hatás		
	Magas	Közepes	Alacsony
<b>Kockázati tényező #1</b> szakmai feladatellátással kapcsolatos kockázatok	<b>* elemzési kritérium</b> - a szakmai feladatellátást szabályozó belső szabályzatok utasítások hiánya - a vonatkozó jogszabályi követelmények betartására nem kerülnek	<b>* elemzési kritérium</b>	<b>* elemzési kritérium</b>
<b>Kockázati tényező #2</b> szabályozásból és annak változásából eredő kockázatok	<b>* elemzési kritérium</b> - az egyes folyamatok nem kerülnek pontos szabályozásra a belső eljárásrendekben, - a szakmai és adminisztratív feladatokat befolyásoló szabályok változnak, ami bizonytalanságot eredményez - a szabályozás és a gyakorlati munkavégzés nincs összhangban	<b>* elemzési kritérium</b>	<b>* elemzési kritérium</b>
<b>Kockázati tényező #4</b> külső szervezetekkel való együttműködésben rejlő kockázatok	<b>*elemzési kritérium</b> - a szakmai és adminisztratív feladatok ellátásához szükséges adatokat, információkat a partnerek nem bocsátják időben rendelkezésre, az érkező adatszolgáltatás hiányos, nem megbízható és nem megalapozott	<b>*elemzési kritérium</b>	<b>*elemzési kritérium</b>
<b>Kockázati tényező #5</b> számvetési folyamatokkal kapcsolatos kockázatok	<b>*elemzési kritérium</b> - a szervezet nem rendelkezik megfelelő számvetési nyilvántartási rendszerrel, - beszámolási rendszere nem megbízható, - nem követi folyamatosan nyomon a könyvvezetéssel kapcsolatos jogi szabályozási előírások változásait	<b>*elemzési kritérium</b>	<b>*elemzési kritérium</b>
<b>Kockázati tényező #3</b> az irányítási, a belső kontrollrendszerben rejlő kockázatok	<b>*elemzési kritérium</b> - a belső kontrollrendszer egyes elemei hiányoznak, vagy nem megfelelően működnek		

## Kockázatelemzési modell a 3. sz. ellenőrzéshez

### 1.Kontrollok értékelése

1. Megfelelő és eredményes

2.Közepes, néhány hiányossággal nem megfelelően megvalósított

3.Gyenge

**Súly: 5**

### 2.Változás / Átszervezés

1.Stabil rendszer, kis változások

2. Kis változások, de nem rendszeresek vagy jelentősek

3.A munkatársak személyét, a szabályozást és a folyamatokat érintő jelentős változások

**Súly: 4**

### 3.A rendszer komplexitása

1. Nem komplex

2.Közepesen komplex

3.Nagyon komplex

**Súly: 4**

### 4.Kölcsönhatás más rendszerekkel

1.Alacsony mértékű, nem befolyásol más rendszereket

2.Közepes mértékű

3. Nagymértékű, a rendszer közvetlen kapcsolatban áll más, fontos rendszerekkel

**Súly: 3**

### 5.Költségszint

1.Alacsony

2.Közepes

3.Magas

**Súly: 6**

### 6.Külső, illetve harmadik fél által gyakorolt befolyás

1.Alacsony

2.Közepes

3.Magas

**Súly: 2**

### 7.Előző ellenőrzés óta eltelt idő

1.1 évnél kevesebb

2.1-2 év

3. 2-4 év

4.4-5 év

5. 5 évnél több

**Súly: 5**

### 8.Vezetőség aggályai a rendszer működését illetően

1.Alacsony szintű

2.Közepes szintű

3.Magas szintű

**Súly: 4**

**9.Pénzügyi szabálytalanságok valószínűsége**

1.Kicsi

2.Közepes

3.Nagy

**Súly: 5**

**10.Jövőbeni döntésekre és eseményekre gyakorolt hatás**

1.Kicsi

2.Közepes

3.Jelentős

**Súly: 4**

**11.Munkatársak tapasztalata és képzettsége**

1.Nagyon tapasztalt és képzett

2.Közepesen tapasztalt és képzett

3.Kevés vagy semmilyen tapasztalat és képzettség hiánya

**Súly: 4**

**12.Közvélemény érzékelése**

1.Alacsony

2.Közepes

3.Magas

**Súly: 5**

### Kockázati tényezők és alkalmazott súlyozás

Sz.	Kockázati tényező	Kockázati tényező terjedelme	Alkalmazott súly	Ponthatár
1.	Kontrollok értékelése	3	5	15
2.	Változás /átszervezés	2	4	8
3.	A rendszer komplexitása	2	4	8
4.	Kölcsönhatás más rendszerekkel	3	3	9
5.	Bevételszintek/költségszintek	3	6	18
6.	Külső/harmadik fél által gyakorolt befolyás	3	2	6
7.	Legutóbbi ellenőrzés óta eltelt idő	5	5	25
8.	Vezetőség aggályai	2	4	8
9.	Pénzügyi szabálytalanságok valószínűsége	2	5	10
10.	Jövőre gyakorolt hatás	2	4	8
11.	Munkatársak képzettsége és tapasztalata	2	4	8
12.	Közvélemény érzékelése	3	5	15

Minimális pontszám: 51

Maximális pontszám: 153

Számított összes pontszám: 138

## Kockázatelemzési kritérium mátrix a 4. sz. ellenőrzéshez

Kockázati tényezők	Célokra gyakorolt hatás		
	Magas	Közepes	Alacsony
<b>Kockázati tényező #1</b> szakmai feladatellátással kapcsolatos kockázatok	<b>* elemzési kritérium</b> - a szakmai feladatellátást szabályozó belső szabályzatok utasítások hiánya - a vonatkozó jogszabályi követelmények betartására nem kerülnek	<b>* elemzési kritérium</b>	<b>* elemzési kritérium</b>
<b>Kockázati tényező #2</b> szabályozásból és annak változásából eredő kockázatok	<b>* elemzési kritérium</b> - az egyes folyamatok nem kerülnek pontos szabályozásra a belső eljárásrendekben, - a szakmai és adminisztratív feladatokat befolyásoló szabályok változnak, ami bizonytalanságot eredményez	<b>* elemzési kritérium</b>	<b>* elemzési kritérium</b>
<b>Kockázati tényező #3</b> a koordinációs és kommunikációs rendszerekben rejlő kockázatok	<b>*elemzési kritérium</b> - a szervezeti egységek közötti koordináció és kommunikáció nem biztosított,	<b>*elemzési kritérium</b>	<b>*elemzési kritérium</b>
<b>Kockázati tényező #4</b> külső szervezetekkel való együttműködésben rejlő kockázatok	<b>*elemzési kritérium</b> - a szakmai és adminisztratív feladatok ellátásához szükséges adatokat, információkat a partnerek nem bocsátják időben rendelkezésre, az érkező adatszolgáltatás hiányos, nem megbízható és nem megalapozott	<b>*elemzési kritérium</b>	<b>*elemzési kritérium</b>
<b>kockázati tényező #5</b> informatikai rendszerekkel, valamint adatkezeléssel és adatvédelemmel kapcsolatos kockázatok	<b>*elemzési kritérium</b> - a szakmai illetve adminisztratív folyamatok támogatására a szükséges időpontban nem áll rendelkezésre informatikai alkalmazás - a szervezet informatikai alkalmazásai elavultak, - egyes informatikai alkalmazások nem kompatibilisek más, a szervezet által alkalmazott informatikai rendszerekkel, - a szervezet adatkezelése és adatvédelme nem felel meg a jogi és belső szabályozási előírásoknak	<b>*elemzési kritérium</b>	<b>*elemzési kritérium</b>
<b>Kockázati tényező #6</b> az irányítási, a belső kontrollrendszerben rejlő kockázatok	<b>*elemzési kritérium</b> - a belső kontrollrendszer egyes elemei hiányoznak, vagy nem megfelelően működnek	<b>*elemzési kritérium</b>	<b>*elemzési kritérium</b>

## Kockázatelemzés a 4. sz. ellenőrzéshez

### 1.Kontrollok értékelése

1. Megfelelő és eredményes
2. Közepes, néhány hiányossággal nem megfelelően megvalósított
3. Gyenge

Súly: 5

### 2.Változás / Átszervezés

1. Stabil rendszer, kis változások
2. Kis változások, de nem rendszerek vagy jelentősek
3. A munkatársak személyét, a szabályozást és a folyamatokat érintő jelentős változások

Súly: 4

### 3.A rendszer komplexitása

1. Nem komplex
2. Közepesen komplex
3. Nagyon komplex

Súly: 4

### 4.Kölcsönhatás más rendszerekkel

1. Alacsony mértékű, nem befolyásol más rendszereket
2. Közepes mértékű
3. Nagymértékű, a rendszer közvetlen kapcsolatban áll más, fontos rendszerekkel

Súly: 3

### 5.Költségszint

4. Alacsony
5. Közepes
6. Magas

Súly: 6

### 6.Külső, illetve harmadik fél által gyakorolt befolyás

1. Alacsony
2. Közepes
3. Magas

Súly: 2

### 7.Előző ellenőrzés óta eltelt idő

1. 1 évnél kevesebb
2. 1-2 év
3. 2-4 év
4. 4 – 5 év
5. 5 évnél több

Súly: 5

### 8.Vezetőség aggályai a rendszer működését illetően

1. Alacsony szintű
2. Közepes szintű
3. Magas szintű

Súly: 4

**9.Pénzügyi szabálytalanságok valószínűsége**

- 1.Kicsi
- 2.Közepes
- 3.Nagy

Súly: 5

**10.Jövőbeni döntésekre és eseményekre gyakorolt hatás**

- 1.Kicsi
- 2.Közepes
- 3.Jelentős

Súly: 4

**11.Munkatársak tapasztalata és képzettsége**

- 1.Nagyon tapasztalt és képzett
- 2.Közepesen tapasztalt és képzett
- 3.Kevés vagy semmilyen tapasztalat és képzettség hiánya

Súly: 4

**12.Közvélemény érzékelése**

- 1.Alacsony
- 2.Közepes
- 3.Magas

Súly: 5



### Kockázati tényezők és alkalmazott súlyozás

Sz.	Kockázati tényező	Kockázati tényező terjedelme	Alkalmazott súly	Ponthatár
1.	Kontrollok értékelése	2	5	10
2.	Változás /átszervezés	3	4	12
3.	A rendszer komplexitása	2	4	8
4.	Kölcsönhatás más rendszerekkel	2	3	6
5.	Bevételszintek/költségszintek	2	6	12
6.	Külső/harmadik fél által gyakorolt befolyás	3	2	6
7.	Legutóbbi ellenőrzés óta eltelt idő	2	5	10
8.	Vezetőség aggályai	2	4	8
9.	Pénzügyi szabálytalanságok valószínűsége	2	5	10
10.	Jövőre gyakorolt hatás	3	4	12
11.	Munkatársak képzettsége és tapasztalata	3	4	12
12.	Közvélemény érzékelése	3	5	15

Minimális pontszám: 51

Maximális pontszám: 153

Számított összes pontszám: 121

# **6. napirendi pont**

## **KÜLÖNFÉLÉK**

**Biharnagybajom Községi Önkormányzat Képviselő-testületének**

**...../2017. (XII.15.) számú KT határozata**

Biharnagybajom Községi Önkormányzat Képviselő-testülete, mint Ajánlatkérő a „BMÖGF/52-16/2016. azonosító számú projekthez kapcsolódó építési beruházás” – hoz kapcsolódó közbeszerzési eljárás vonatkozásában az alábbi határozatot hozza:

- 1.) Módosítja a Képviselő-testület 74/2017. (IV.27.) számú KT határozatát, mely a „Művelődési Ház és szabadidőközpont fejlesztése megújuló energia hasznosításával” tárgyú pályázat közbeszerzési eljárásának megindítására vonatkozott.
- 2.) Az eljárás típusa: uniós értékhatárt el nem érő, 2015. évi CXLIII. tv. (Kbt.) Harmadik rész 115. §-a alapján, nyílt eljárás szabályai szerint nemzeti eljárásrend.
- 3.) Ajánlattételre felkért gazdasági szereplők:

**EU. 5. B. Kft.** : Székhely/levelezési cím: 4434 Kálmánháza, Kossuth u. 16.  
Adószám: 12597938-2-15, Bosák József ügyvezető

**Szerip Kft.** : Székhely/levelezési cím: 4031 Debrecen, Nyomdász u. 7.  
Adószám: 12113044-2-09, Kálmán Tamás ügyvezető

**TIBA- FESS Kft.** : Székhely/levelezési cím: 4220 Hajdúböszörmény, Kodály Z. u. 4.  
Adószám: 14468986-2-09, Höchst Tibor ügyvezető

**TA-VI Bt.** : Székhely: 4034 Debrecen, Malvin u. 60. Levelezési cím: 4034 Debrecen, Vámospércsi út 34. Adószám:22892849-2-09,Takács Viktor üzletvezető

**Törlésre kerül:**

**Hajdú-Energia Kft.:** Székhely: 4031 Debrecen, Kálmán u 27/a. Levelezési cím: 4034 Debrecen, Vámospércsi út 30. Adószám: 23763973-2-09, Kiss Árpád ügyvezető

**Helyette az 5. ajánlattevő szervezet:**

**HB Komfort Kft.** Székhely: 4028 Debrecen, Hadházi u. 4/A. I. em. 5. Adószám: 23763739-2-09, Szolnoki Miklós ügyvezető.

A Képviselő-testület felkéri a polgármestert a közbeszerzéssel kapcsolatos intézkedések megtételére.

Felelős: Szitó Sándor polgármester

Határidő: 2017. december 15-től folyamatos

**Biharnagybajom Községi Önkormányzat**

**Képviselő-testületének**

**...../2017. (XII.15.) számú KT határozata**

**a közétkeztetés fejlesztésére benyújtott pályázatok  
megvalósításáról**

**Biharnagybajom Községi Önkormányzat Képviselő-  
testülete, a Konyha és Étkező (4172 Biharnagybajom  
Bacsó B. u 2-4. Hrsz.: 49) felújítására benyújtott 2 db  
pályázattal kapcsolatban az alábbiakat **határozza el:****

1. A 2017. évi központi költségvetésről szóló 2016. évi XC. törvény 3. melléklet II. 6. pont szerinti „önkormányzati étkeztetési fejlesztések” tárgyú pályázati kiírásra benyújtott nyertes pályázatot valósítja meg.
2. A „Vidékfejlesztési Program 2. célterületére benyújtott VP6-7.2.1-7.4.1.3-17 kódszámú “Helyi termékértékesítést szolgáló piacok infrastrukturális fejlesztése, közétkeztetés fejlesztése” tárgyú, jelenleg elbírálás alatt lévő pályázatot - pozitív elbírálás esetén - nem valósítja meg.

A Képviselő-testület felkéri a polgármestert a **2017. évi központi költségvetésről szóló 2016. évi XC. törvény 3. melléklet II. 6. pont szerinti „önkormányzati étkeztetési fejlesztések” tárgyú pályázat beszerzési eljárásainak lebonyolítására.**

Felelős: Szitó Sándor polgármester

Határidő: 2017. december 15-től folyamatos