Bajomi Hírlevél

XI. évfolyam, 1. szám 2015. március

Húsvétra készülünk

Biharnagybajom naptári ünnepekhez kapcsolódó szokáshagyományai közül a húsvét közeledik. Idén április 5-én és 6-án, ugyanis ez az ünnep, amely minden évben más és más időpontra esik. Időpontját a niceai zsinat óta a következő módszerrel számítják ki: a tavaszi napéjegyenlőséget követő első telihold utáni vasárnap lesz húsvét vasárnapja.

A tavaszi ünnepkör legjelesebbjei voltak falunkban a húsvéthoz kapcsolódó hiedelmek, szokások. Szeretném feleleveníteni ezeket, mert úgy gondolom mára nagyon „ellaposodott" ez a jeles ünnep és sokan csak tehernek érzik, a vele járó feladatokat, mint takarítás, sütés-főzés. Nem beszélve arról, hogy teljesen elanyagiasodott, csakúgy, mint a karácsony. (Szerencsére nem mindenkinél.)

A húsvétot megelőző *virágvasárnaphoz* kapcsolódik, hogy ekkor kellett a leányoknak egy ingben elültetniük a virágot, mert akkor lesz szép, akkor rózsás az ibolya – tartották.

A nagyhéten *nagypéntekhez* fűződtek hiedelmek. Nagypénteket gyásznapnak tartották. Ez megnyilvánult abban, hogy feketében mentek a templomba. Bár a község református volt, böjtöltek ezen a napon, zsírosat nem ettek. Cibere, laska volt a szokásos étel. Napközben tengerit pattogtattak, tojásos perecet sütöttek, ami szintén zsírtalan volt.

Általánosan ismert a „Nagypénteken holló mossa a fiát" szólás, amely szerintünk azt jelenti, hogy ezen a napon esőnek kell lenni.

Húsvéthoz kapcsolódó legismertebb szokás a *locsolkodás*. Másodnapján jártak, a század elején inkább gyermekek, a legények körében később terjedt el ez a szokás. A locsolkodók verset mondtak, legáltalánosabb a következő rövid rigmus volt:

Szépen kérem az anyját,
de még szebben az apját,
adja elő a lányát,
hagy locsoljam a haját,
olyan legyen a haja,
mint a húsvéti rózsa.

A locsoláshoz azt fűzték, azért locsolják meg a lányokat, hogy szépek, egészségesek legyenek. A locsolókat általában a konyhában fogadták. Tojást kaptak elsősorban, amit húsvét első napjának délutánján készítettek. Lábosban hagymahéjat tettek és abban főzték meg a tojást, amelyet még melegen szalonnával bedörzsöltek, amitől szép fényes lett. A tányérra rakott tojásokat kamrába tették, majd úgy vitték be a locsolkodónak. A tojás mellett olykor pénzt is adtak a gyerekeknek. Akadt olyan hely, ahol a felnőtteket tésztával, pálinkával, sonkával kínálták.

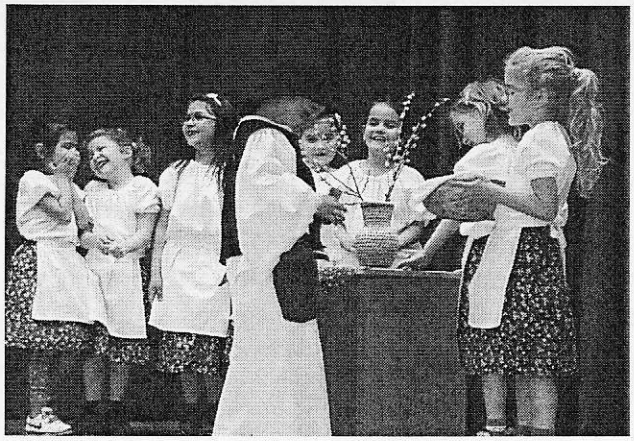

Településünk intézményei és civil szervezeti összefogásával ünnepi készülődést tartottunk a Művelődési Házban.

Fejesné Agócs Renáta

Közhírré tétetik

Tájékoztató helyi szociális ellátások terén, 2015. március 1-től bekövetkezett változásokról

A pénzbeli és természetbeni szociális ellátások rendszere 2015. évben jelentősen átalakul. Az átalakítás fő elemei:

- az állam és az önkormányzat segélyezéssel kapcsolatos feladatai élesen elválasztásra kerülnek
- egységesednek a segélyezéssel kapcsolatos hatáskörök
- módosul a szociális törvény alapján kötelezően biztosítandó ellátások köre
- bővül az önkormányzatok mozgástere az általuk nyújtott ellátások meghatározásában
- átalakul a finanszírozás
- 2015. március 1-jétől a szociális törvény alapján kötelező segélyek államigazgatási (járási), az önkormányzatok által nyújtott segélyek egységesen önkormányzati hatósági (képviselő-testületi) hatáskörbe tartoznak

A szociális igazgatásról és szociális ellátásokról szóló 1993. évi III. törvény 134/E. §-a szerint a települési önkormányzat képviselő-testületének a települési támogatás megállapításának, kifizetésének, folyósításának, valamint felhasználása ellenőrzésének szabályairól szóló rendeletét legkésőbb 2015. február 28-ig kellett megalkotnia.
A képviselő-testület eleget téve törvényi kötelezettségének, új rendeletet alkotott a jogszabályi változásokat figyelembe véve, a szociális rendeletét pedig 2015. február 26-án hatályon kívül helyezte. Ezúton is szeretném tájékoztatni a Tisztelt Lakosságot a március 1-től helyben igényelhető szociális ellátásokról.

2015. március 1-jétől egységesen **települési támogatásnak** hívjuk az önkormányzatok által biztosított ellátásokat, mellyel megszűnt a lakásfenntartási támogatás, a közgyógyellátás, a temetési segély és az átmeneti segély.
Nagyon lényeges változás, hogy az egy ingatlanon élők csak egy települési támogatásban részesülhetnek egyidejűleg.
2015. március 1. naptól a jogosultak az alábbi célra és jogosultsági feltételek megléte esetén igényelhetnek települési támogatást:

Közműdíj támogatás
A lakhatáshoz kapcsolódó rendszeres kiadások viseléséhez: villanyáram, gázfogyasztás- és vízfogyasztás díjához nyújthatja természetbeni juttatásként (a szolgáltatóhoz történő közvetlen átutalással) a képviselő-testület. A kérelmeket a Népjóléti és Ügyrendi Bizottság bírálja el.

Közműdíj támogatásra jogosult az a szolgáltatóval szerződésben álló személy, akinek a háztartásában az egy főre jutó havi jövedelem nem haladja meg az öregségi nyugdíj mindenkori legkisebb összegének 200 %-át (57.000,- Ft), egy személyes háztartásban élő esetén a 250 %-át (71.250,- Ft), és a lakásban élők tagjai egyikének sincs a törvény szerinti vagyona.
A támogatás összege sávosan került megállapításra, legkisebb összege 2.500 Ft, míg legmagasabb összege 3.500 Ft lehet.
Mi tekinthető vagyonnak ?
A szociális igazgatásról és szociális ellátásokról szóló 1993. évi III. törvény szerint az a hasznosítható **ingatlan, jármű, vagyoni értékű jog**, melynek külön-külön számított forgalmi értéke, illetőleg összege az öregségi nyugdíj mindenkori legkisebb összegének a harmincszorosát (855.000 Ft), vagy együttes forgalmi értéke az öregségi nyugdíj mindenkori legkisebb összegének nyolcvanszorosát (2.280.000 Ft) meghaladja.
Nem minősül vagyonnak az az ingatlan, melyben kérelmező életvitelszerűen él, továbbá a mozgáskorlátozottságra tekintettel fenntartott gépjármű.
Gyógyszertámogatás
Az a nagykorú személy igényelheti, akinek esetében a vényköteles havi rendszeres gyógyszerköltség legalább 5.000 Ft, és az egy főre jutó havi jövedelem összege nem haladja meg családban élő esetében az 57.000 Ft-ot, egyedül élő estében pedig a 71.250 Ft-ot, feltéve hogy a család egyik tagjának sincs vagyona.
A kérelem nyomtatvány részeként a háziorvos igazolja a gyógyszerszükségletet, a

gyógyszerköltséget pedig a helyi Szent Korona Gyógyszertár.
A támogatásról a Népjóléti és Ügyrendi Bizottság dönt. Az ellátás havi összege 5.000 Ft, melyet a jogosult utalvány formájában, természetben fog megkapni. Az utalványt a biharnagybajomi gyógyszertárban lehet majd levásárolni.

Temetési támogatás
A támogatást Polgármester Úr azon Biharnagybajomban életvitelszerűen élő személy részére állapíthatja meg, aki elhunyt közeli hozzátartozója eltemettetéséről gondoskodott, és a családban az egy főre jutó jövedelem nem haladja meg az 57.000 Ft-ot, egyedül élő esetén a 71.250 Ft-ot.
A támogatás mértéke 2015. évben egyszeri 24.000 Ft.

A **köztemetést** ezután is biztosítja a képviselő-testület.

Rendkívüli élethelyzetre nyújtható települési támogatás
Azok a személyek igényelhetik ezt a támogatást, akik nem várt, rendkívüli élethelyzetbe kerültek (különösen: betegség, elemi kár, haláleset), és a családjában az egy főre jutó jövedelem nem haladja meg a 37.050 Ft-ot.

A fentiekben sorolt támogatási formákat a Polgármesteri Hivatal Ügyfélszolgálatánál igényelhető formanyomtatványon lehet benyújtani.
A nyomtatványok letölthetőek a www.biharnagybajom.hu honlapról is.

A benyújtott kérelemben foglaltakat az eljáró hatóság ügyintézői környezettanulmány végzésével ellenőrizni fogják.

S végül néhány változás egyéb ellátások tekintetében:

Jogosultsági létszámát tekintve, településünkön legnagyobb rendszeres támogatás a **foglalkoztatást helyettesítő támogatás és a rendszeres szociális segély** volt, mintegy 183 fővel. A szociális törvény már fentebb említett változása miatt 2015. március 1. napjától az ellátásra való jogosultság megállapítása jegyzői hatáskörből a **Püspökladányi Járási Hivatal hatáskörébe került.**

Továbbiakban úgy mint „rendszeres szociális segély" megszűnt az ellátási forma, helyette az **egészségkárosodási és gyermekfelügyeleti támogatás** kerül bevezetésre. Jogosultjai lesznek a korábban rendszeres szociális segélyre egészségkárosodottként vagy gyermekük felügyeletének megoldatlanságára tekintettel jogosult személyek. Jogosultsági feltételek, illetve az összegének számítási módja két kivétellel megegyezik a rendszeres szociális segéllyel.

Ha ezzel a két ellátással kapcsolatos ügyet kívánnak intézni, akkor azt szerdai napokon helyben is megtehetik a Polgármesteri Hivatalban, a Járási Hivatal ügyintézőjénél, Vincze Szilviánál.

Tavaszi lomtalanítási akció

A Bihari Hulladékgazdálkodási Nonprofit Kft. lomtalanítást szervez, mely 2015. április 13-án, hétfőn a kommunális hulladék szokásos elszállításával egy időben történik. A lomhulladékot az edényzet mellé kérjük kihelyezni, úgy, hogy az a forgalmat ne akadályozza! A szolgáltató a további tudnivalókról szórólapokon értesíti a lakosságot.

Legyen ez a lomtalanítási akció kezdete egy szép, rendezett települési arculat kialakítási programnak!

Április talán a legszebb hónap, hiszen minden virágba borul. Tisztelettel megkérjük Önöket, hogy mindannyian egyszerre - egy időben, április utolsó hetében - vegyünk részt környezetünk szebbé tételében!

Tájékoztató a Biharnagybajom és Sárrétudvari szennyvízkezelése KEOP-1.2.0/09-11-2013-0003. számú pályázatról

Örömmel tájékoztatom a Tisztelt Lakosságot, hogy a Sárrétudvari településsel közös szennyvízprojektünk fordulóponthoz érkezett.
Az igen hosszúra nyúlt jogorvoslati szakasz a végére ért, így 2015. március 4. napján aláírásra került a vállalkozási szerződés. A kivitelezési munkálatokat a Keviép Kft. (4025 Debrecen, Széchényi u. 46.) fogja végezni.
A vállalkozó részére 2015. március 12-én átadásra került a munkaterület. Jelenleg a tervezés illetve az engedélyeztetési eljárás folyik, ezért előre láthatólag csak Húsvét után kezdődnek a lakosság számára is érzékelhető földmunkák.
Természetesen folyamatos tájékoztatással leszünk a kivitelezés ideje alatt.
A munkálatok végzése, a legnagyobb odafigyelés mellett is okozhat némi kellemetlenséget, ezért kérem Önöket legyenek toleránsabbak ezen időszakban.
Megértésüket köszönöm.

Imre-Erdős Szilvia
jegyző

Szennyvízszippantással kapcsolatos tudnivalók

A hulladékról szóló törvény változásai miatt a települési önkormányzatoknak a háztartási szennyvíz begyűjtésére kötelezően ellátandó közszolgáltatást kell szervezni és fenntartani, melynek részleteit helyi rendeletben kell szabályoznia. Önkormányzatunk eleget téve törvényi kötelezettségének 2015. február 26-i ülésén rendeletet alkotott e témakörben. Az új szabályozás március 1. napjával hatályba lépett. Tekintsük át a főbb változásokat.
A szennyvízszippantást ezen túl **kizárólag egy vállalkozó, Szekrényesi Sándor (4171 Sárrétudvari, Kossuth út 141.) végezheti** Biharnagybajom közigazgatási területén, aki pályázaton nyerte el ezt a jogot. Helyi vállalkozó nem nyújtott be pályázatot.
A közszolgáltatási szerződés 1 évre, 2015. március 1. napjától 2016. február 29. napjáig került megkötésre.
Az ingatlantulajdonos a rendelet hatályba lépését követően **köteles rendszeresen, de évente legalább egy alkalommal** igénybe venni a közszolgáltatást.
Mentesül ez alól a kötelezettség alól az az ingatlantulajdonos, akinek az ingatlanán háztartási szennyvíz nem keletkezik, s ezt a tényt jelzi a közszolgáltató vállalkozónak. Mentesül továbbá az, akinek az ingatlanán kezelő-ártalmatlanító berendezés működik, s ezt engedély másolatával igazolja a közszolgáltató felé.
Technológiai célú ivóvíz-felhasználással rendelkező gazdálkodó szervezet a nem technológiai célú ivóvízfogyasztás után keletkező nem közművel összegyűjtött háztartási szennyvíz begyűjtési közszolgáltatás teljesítésére a közszolgáltatóval egyedi szerződést köthet.
A szippantás díját a törvényi előírásoknak megfelelően, a helyi rendeletünk kéttényezősen határozza meg. Ez azt jelenti, hogy a díj alapdíjból és ürítési díjból fog összetevődni.
Az alapdíjat akkor is köteles megfizetni a lakos, ha évente csak egy alkalommal veszi igénybe a közszolgáltatást. **Az alapdíj összege 100 Ft havonként, tehát 1.200 Ft egy évre.**
Az ürítési díj 787 Ft + Áfa, egy köbméterre vetítve.
Az önkormányzatnak lehetősége van állami támogatás lehívására, szippantott köbméterenként 100,- Ft összegben, melyet kötelesek vagyunk átadni a vállalkozó részére, hogy ezzel az összeggel csökkentse a lakosság terheit.
Az ingatlantulajdonos ezek után 5 m3 szennyvíz szippantásáért 4.362 Ft-ot fog fizetni az alábbiak szerint:

5 m3 x 787 Ft = 3935 Ft
-500 Ft kedvezmény(állami támogatás jóváírása)
Összesen: 3435 Ft+ Áfa, azaz **4.362 Ft**

Az alapdíjat évente két alkalommal a közszolgáltató fogja beszedni, míg az ürítési díjat a helyszínen számla ellenében kell kifizetni részére.
Kérjük Önöket, hogy amennyiben szennyvízszippantást szeretnének megrendelni az alábbi telefonszámon tegyék meg:
SZEKRÉNYESI SÁNDOR Telefonszám: 06-20-378-6904
A közszolgáltató a bejelentést követően legkésőbb 2 munkanapon belül köteles a munkát elvégezni.

A szabadtéri tűzgyújtás szabályairól

A szabadtéri tüzek szempontjából a tavasz a legveszélyesebb időszak. A károk akkor előzhetőek meg a legkönnyebben, ha tisztában vagyunk a biztonságos szabadtéri tűzgyújtás és tűzmegelőzés alapvető szabályaival.

Belterületi égetésre vonatkozó előírások

Az Országos Tűzvédelmi Szabályzat 225.§ (1) bekezdése értelmében tilos belterületen szabadtéri égetést végezni, kivéve ha azt más jogszabály, így különösen a helyi önkormányzati rendelet megengedi.
Biharnagybajom Község Önkormányzatának Képviselő-testülete 2007. december 1. napján rendeletet alkotott a helyi környezet védelméről, a közterületek és az ingatlanok rendjéről, a település tisztaságáról, mely szerint Biharnagybajom belterületén a rendeletben előírt szabályok betartása mellett el lehet égetni a kerti hulladékot.
A rendelet 20.§-a tartalmazza az avar és kerti hulladék égetésével kapcsolatos előírásokat.
Fent említett jogszabályok alapján a tűzgyújtás szabályai :

- az ingatlanon keletkező avart és kerti hulladékot csak szélcsendes időben szabad elégetni
- az égetés során a lakó- és egyéb építményektől, valamint a szomszédos ingatlanon található épületektől, továbbá egyéb tűzveszélyes és gyúlékony anyagoktól a lehető legnagyobb védőtávolságot kell tartani
- az ingatlan tulajdonosa, kezelője, bérlője az égetés során köteles gondoskodni a szükséges tűzoltási feltételekről, eszközökről (oltóvíz, homok stb.)
- nagyobb mennyiségű avar és kerti hulladék égetésekor a szomszédokat tájékoztatni köteles az égetés várható időpontjáról
- a lakó- és egyéb ingatlanon csak a jól éghető anyagok és hulladékok égetése megengedett
- az avart, kerti hulladékot csak száraz állapotban szabad meggyújtani
- az égetés végén meg kell győződni arról, hogy az égetés során keletkezett tűz elhamvadt, és gondoskodni kell annak belocsolásáról vagy vékony földréteggel történő lefedéséről
- az égés során a tűzgyújtás helyét nem szabad felügyelet nélkül hagyni
- mindig csak akkora tüzet gyújtsunk amekkorát folyamatosan felügyeletünk alatt tudunk tartani
- tájékozódjunk a várható időjárásról, mert a szél kedvez a tűz gyors továbbterjedésének

Továbbra is megengedett a kerti grillezés és tűzön történő sütés-főzés a tűz állandó felügyelete mellett.
Mindannyiunk érdekében kérem Önöket, hogy a fenti szabályokat szigorúan tartsák be !

Külterületi égetésre vonatkozó előírások

2015. március 5-én hatályba lépett az Országos Tűzvédelmi Szabályzatról szóló 54/2014.(XII.5.) BM rendelet, amely új rendelkezéseket tartalmaz a szabadtéri tűzgyújtásra, különösen az irányított égetés engedélyezésének szabályaira vonatkozóan.
Ettől a naptól a külterületi (tarló, lábon álló növényzet, avar és egyéb növényi hulladék) égetést engedélyeztetni kell a területileg illetékes Püspökladányi Katasztrófavédelmi Kirendeltséggel, az alábbiak szerint:

- 10 Ha alatti földterületre lehet engedélyt kérni
- legalább a tervezett égetés előtt 10 nappal
- a kérelemre 3000 Ft illetékbélyeget kell ragasztani
- a Katasztrófavédelmi Kirendeltség a kérelemre határozatot ad ki, mely engedély **más** jogszabályban előírt **hatósági engedély beszerzése alól nem mentesíti** a kérelmezőt

A Püspökladányi Katasztrófavédelmi Kirendeltség ellenőrzést végezhet tűzgyújtás szabályainak betartásával kapcsolatban és a szabálytalanságot elkövetővel szemben 20.000 - 60.000 Ft-ig terjedő tűzvédelmi bírságot szabhat ki.
A szabadtéri égetéssel kapcsolatos bővebb tájékoztatás, felvilágosítás a Püspökladányi Katasztrófavédelmi Kirendeltségtől (4150 Püspökladány, Kossuth u. 10.) a 06-54-451-555 telefonszámon kérhető.

Imre-Erdős Szilvia
jegyző

Biharnagybajomi Értéktár

2015. január 27-én tartotta soros ülését a Biharnagybajomi Értéktár Bizottság. A tagok meggyőző többséggel helyi értékké nyilvánították

a) a kulturális örökség kategóriájában:
- „a puszta utolsó krónikása", Szűcs Sándor, író, etnográfus életművét,
- Jeney Lajos Ybl-díjas építész életművét,
- Miskolci Nagy András hajdúgenerális, várkapitányt,
- az egykori bajomi várat,
- a bajomi gyékényfeldolgozást;

b) az épített környezet részeként:
- a Petőfi u. 4. alatt lévő Szűcs Sándor Emlékházat,
- a Rákóczi út 22. alatt található Református Templomot,
- a Községháza Rákóczi út 5. alatti épületét és
- a Dózsa Agrár Zrt. Rákóczi út 12. alatt fellelhető központi irodáját.

A Bizottság – melynek tagjai kivétel nélkül egyetértettek a további szóba jöhető értékek minél hatékonyabb számba vételét és rendszerezését célzó munka érdekében a község lakosságára is kiterjedő együttműködés szükségességében – elé több javaslat is érkezett, melyeknek a Helyi Értéktárba történő esetleges felvételéről későbbi üléseken döntenek. Csakúgy, mint a már elfogadott javaslatoknak a Hajdú-Bihar Megyei Értéktárba történő felterjesztéséről, vagyis a helyi értékek megyei értékké nyilváníttatásának szándékáról. A Bizottság tagjai ezúton is tisztelettel kérik a bajomiakat, hogy, ha idejük engedi, segítsenek a még fellelhető, ám még nem tárgyalt értékek összegyűjtésében! Minden javaslatot örömmel fogadunk!

Láposi Kristóf
bizottsági tag

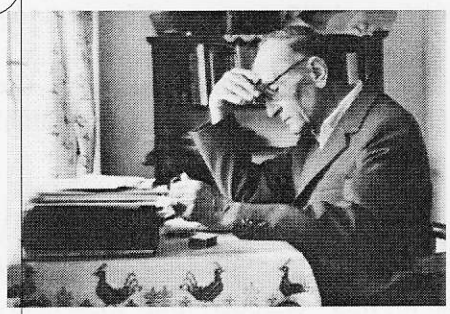

Szűcs Sándor (1903-1982)
író, etnográfus

A puszta utolsó krónikása.
Hatalmas kutatómunkát végzett, amelyet részben néprajzi tanulmányok, részben elbeszélések formájában tett közkinccsé. Kiváló szépirodalmi érzékkel kelti életre a „régi Sárrét világának" homályba vesző mindennapjait.
Biharnagybajom leghíresebb szülöttének tekinthető.

A Szűcs Sándor Emlékház

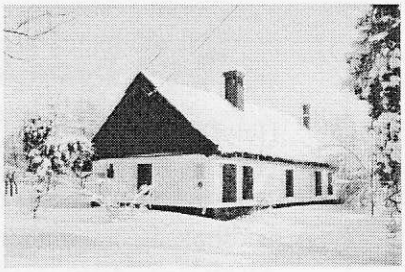

A község, de valószínűleg a messzi környék legrégibb háza, 1755-ben építették. Műemlék, jelenleg múzeumként funkcionál. Koránál, jellegénél fogva egyaránt felbecsülhetetlen kulturális értékkel bír. Egy letűnt kor, a hagyományos bajomi építkezési szokások hiteles tanúja. A kisnemesi porták mindennapjai elevenednek meg benne.

Jeney Lajos (1933-2014)

Ybl-díjas építész

Számos szakmai kitüntetés mellett Biharnagybajom község és Kecel város díszpolgári címének birtokosa.
A nevelési-közösségi központok hazai elterjesztője. Országszerte több középület, valamint megannyi általános művelődési és nevelési központ megalkotója. Különös figyelmet szentelt a magyar vidéknek, így szülőfalujának, Biharnagybajomnak is, melyet mindig szívügyének tekintett.

Miskolci Nagy András (?-1612)

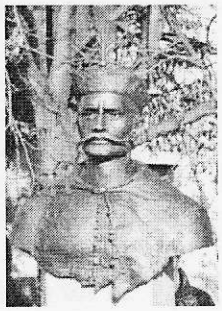

Báthory Gábor erdélyi fejdelem bizalmasa, tanácsosa, „mezei" hadainak generálisa, Bajom várának kapitánya, a második hajdúfelkelés vezetője, a Bocskai által letelepített hajdúk főkapitánya. Kiemelkedő, a bajomi népi emlékezetben legendásként élő várkapitány. Vezetése alatt éli a hajdúság virágkorát, válik országos jelentőségű hadi és politikai tényezővé.
Győrfi Lajos szobrászművész által bronzból elkészített mellszobrának avatására 2008-ban került sor a Református templom kertjében.

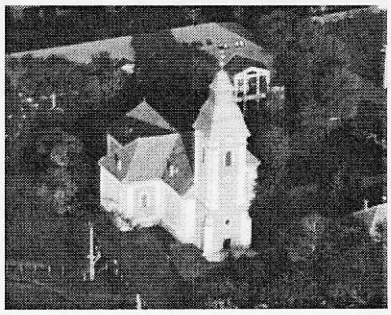

A Református templom

A település legidősebb középülete, egyetlen hitéleti helyszíne, a reformációval megközelítőleg egyidős református gyülekezet otthona.
A bajomi vár köveiből és tégláiból kezdték építeni 1757-ben.
1761-ben, Advent első vasárnapján szentelték fel.
Helyi védettség alatt álló épület. A község egyik turisztikai látványossága.

A Dózsa Agrár Zrt. székháza

Helyi védettség alatt álló épület. Nemes és nemzetes Nagy Ferenc és felesége építtette a XIX. és XX. század fordulóján. Később Tar-ház, a II. világháború után a szovjet katonai parancsnokság, majd a rendőrség épülete, ezután MASZOVOL-székház, TSZ-iroda, jelenleg a Dózsa Agrár Zrt. központi irodája. 2014-ben kezdődött el a felújítása.

A Községháza épülete

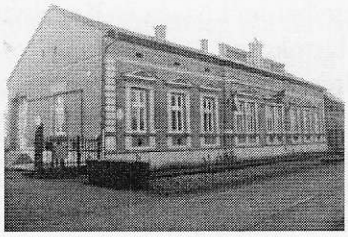

Egy mezővároshoz méltó épület megalkotásának szándékával 1876-ban épült. Kétszer újították fel, előbb a II. világháború után, majd a millennium évében. Jelenleg helyi védettség alatt áll. Központi elhelyezkedése folytán a település szimbólumának számít.

Az egykori bajomi vár

A környék egyetlen váraként egyes korszakokban országos jelentőséggel bírt, különösen a török hódoltság idején. Fából és döngölt földből „magyar módra" készült erődítmény. Elpusztulását 1660 környékére tehetjük, de emléke tovább él a hozzá kapcsolódó utca-, dűlő- és egyéb népi eredetű földrajzi nevekben és a településszerkezetben.
A vár emlékére 2012-ben várjátékokat rendezett a település.

A bajomi gyékényfeldolgozás

Birtalan Szilágyi János bajomi pap 1827-ben ezt jegyezte fel: „Úgy lehet elképzelni egész Bajomot, mint egy nagy gyékénykészítő fabrikát."
A gyékény fogalma összeforrt a település nevével. Ma is élő háziipari mesterség.

Szűcs Sándor Általános és Alapfokú Művészeti Iskola

„ Ha most összefogunk, közös munkánkkal
szép jövőt építhetünk gyermekeinknek."
/Kölcsey Ferenc/

Kedves Bajomiak!

Ezzel a gondolattal kezdtem a vezetői pályázatomat, amelyet az iskolánk intézményvezetői beosztás betöltésére írtam. Pályázatomat a köznevelésért felelős államtitkár asszony támogatásra méltónak találta, így 2020. augusztus 15-ig tölthetem be az intézményvezetői posztot. Eltökélt szándékom, hogy a bevezető gondolatot szem előtt tartva vezessem az iskolánkat, és elérjem a pályázatom záró gondolatai között megfogalmazott céljaimat, miszerint az iskolánk olyan legyen:

- ahová a gyerekek szívesen járnak, és ahova a szülők szívesen hozzák gyermeküket, hiszen biztonságos, szerető, megértő, motiváló légkör veszi körül a tanulókat;
- ahol a tanulás alapja a sikerélmény;
- ahol a tantestület minden tagja fontosnak érzi magát, igazi közösségként egymást segítve, támogatva tevékenykedik;
- amely meg tud felelni a társadalmi elvárásoknak, az ésszerű és jogos szülői és tanulói igényeknek.

Az eddig elért eredményeink, hagyományaink megtartásával és újabbak felmutatásával kívánok hozzájárulni intézményem színvonalas működéséhez. Ebben a nagy munkában számítok a munkatársak, a diákok, a szülők, a községi önkormányzat, a civil szervezetek és a fenntartó támogatására.

Vigh Tiborné
intézményvezető

Tájékoztatás

A 2015/2016-os tanévre az elsősök beíratásának időpontja:

2015. április 16. csütörtök 8.00-19.00 óra között

2015. április 17. péntek 8.00-18.00 óra között

Helye: Az iskola titkársága

Várjuk szeretettel a leendő elsőseink szüleit!

A református egyház hírei

"Ha pedig Krisztus nem támadt fel, akkor hiábavaló a mi igehirdetésünk, de hiábavaló a ti hitetek is....Ámde Krisztus feltámadt a halottak közül.."

Pál 1.levele Korintusba 15.rész 14 és 20 vers

Húsvét a keresztyén egyház legnagyobb ünnepe, melyen Krisztus feltámadását ünnepeljük. Ezt ünnepelték reménységgel és hittel eleink, és e csodálatos esemény szövődött bele emberi ünneplésünkbe, hagyományainkba. Az első keresztyének a húsvét megünneplését őszinte hitbeli meggyőződéssel élték meg, s az élet múlandóságával szemben is ez adott erőt és reménységet a gyász mélységében. Az első keresztyének igaz húsvéti ünnepét azonban mára már elhomályosítja az ünnepre időközben rárakódó számtalan hagyomány, melyek az egyház egyik legnagyobb ünnepéből egy sokak számára már csak az ünneppel együtt járó súlyos anyagi terheket, s fárasztó, sok esetben kényszerű előkészületeket jelentenek. Jó lenne, ha az ünnep napjai nem hiábavalóan telnének el. Ha nem az lenne a fontos, hogy mit együnk, vegyünk, mivel kínáljuk a vendéget, vagy mennyit adjunk a locsolásért cserébe. Jó lenne, ha nem jutnánk el oda, ahová már nagyon sokan eljutottak, hogy az ünnep csak egy újabb gond, teher, ami elől csak elmenekülni lehet. Mert húsvét ünnepét Isten ingyen való kegyelméből, ma is csak hittel élheti meg boldogan és örömmel az ember. S húsvéti örömünk és ünnepünk csak az Istennel való közösségben teljes. Nélküle hiábavaló, de vele és általa áldott, boldog ünnep, mely reménységet ad nekünk nemcsak e földi múlandó létben, de az örök életben.

Legyen Isten által megáldott ünnepre való készülődésünk, s ne csak a fárasztó külsőségekben, hanem sokkal inkább szívünkben készüljünk a vele való ünnepre.

Áldott Húsvéti Ünnepet Kívánok minden embernek!

A közelgő húsvéti ünnepek alkalmával, az ünnepi alkalmaink a következőképpen lesznek megtartva:

-Március 29: Virágvasárnap de. 10 órakor
Ünnepi istentisztelet

-Ünnep nagyhetében bűnbánati előkészítő alkalmakat tartunk április 2-án Nagycsütörtökön, délután 6 órai kezdettel a gyülekezeti teremben.

-Április 3-án, Nagypénteken du. 6 órakor
Krisztus szenvedésére és kereszthalálára emlékezünk templomi istentiszteletünkön.

-Április 5-én, vasárnap Húsvét 1. napján de. 10 órakor ünnepi istentisztelet lesz az úrvacsora asztalközösségével

-Április 6-án, hétfőn, Húsvét 2. napján de. 10 órakor ünnepi istentiszteletet tartunk, melyen a keresztség sákramentumát is kiszolgáltatjuk

Lehetőség van házi istentiszteletek, illetve betegúrvacsora igénylésére, hogy beteg testvéreinkhez is eljusson az ünnepi evangélium. Ezen alkalomra április 3-ig, péntekig várjuk a kedves testvérek jelentkezését a Lelkészi Hivatalban.

Istentől megáldott húsvéti ünnepeket kívánunk Biharnagybajom valamennyi lakosának!

A Református Egyházközség nevében:
Hézser Tímea helyettes lelkész

GYÜLEKEZETI HÍREK

Tisztelt Biharnagybajomi Lakosok!
Kedves Testvéreink!

Tájékoztatni szeretnénk Önöket, hogy a Biharnagybajomi Református Egyházközség Presbitériuma a 2015. évi költségvetés elkészítéséhez az egyházközség bevételeit a következő szerint határozta meg:

Az egyházfenntartói járulék összege nem változott, továbbra is 2000 Ft/év (felnőtt jövedelemmel rendelkező személyenként).

Ezzel az összeggel járul hozzá a település lakossága a templom fenntartásához, annak mindennapi költségeihez, hisz a templomot, s az ahhoz kapcsolódó hitéleti szolgálatot mindig is a helyi emberek adományából tartották fenn eleink.

Az egyházfenntartói járulékot befizethetik a Lelkészi Hivatalban, valamint a Hajdú-Takarék helyi kirendeltségén vezetett: 60600273-15000020 számú számlára.

A Harangdíj összege Emlékharangozás esetén:
-Egyházfenntartó tagoknak: 2000 Ft/ harangozás
-Nem egyházfenntartóknak:4000 Ft/ harangozás
Temetési harangozás:
-Egyházi szertartás alkalmával egyházfenntartó tagok részére alap harangozás 8000Ft, mely 4 harangozást jelent: hírharangozás+temetés napján szertartásra hívó gyűlőharang, sírhoz menetelkor kísérőharang és naplementekor a nyugvó harang.
-Polgári szertartás esetén az alap harangozás 20.000 Ft.(4 harangszó) vagy 5000Ft/harangozás
Temetési harangozások alkalmával az alapharangozáson túl lehetőség van a köztes napokon nyugvó harang kérésére, melynek összege azonos az emlékharangozás díjával.

Szeretettel várjuk a település valamennyi lakosának áldozatos anyagi támogatását, egyházfenntartói járulékát!

A Biharnagybajomi Református Egyházközség Férfikórusa

"Zengjetek az Úrnak, ti hívei, magasztaljátok szent nevét!
Mert csak egy pillanatig tart haragja, de egész életen át kegyelme."
(Zsoltárok 30:5-6)

Egyházközségünk egyik kiemelkedő színfoltja az immár 11 főből álló férfikórus, akiknek munkásságát és szívbeli elkötelezettségét e szolgálat iránt nem csak itt Biharnagybajomban, hanem Egyházmegyei szinten is ismerik és elismerik. Minden héten szerda esténként összegyűlnek, hogy újabbnál-újabb énekeket tanuljanak, hogy mind a református, mind a magyarság kulturális örökségét továbbítsák az utókor nemzedékének szolgálatok és szereplések alkalmával.

Máthé Lajos gondnokot és Szabó Albert presbitert arra kértem, hogy röviden beszéljék el a férfikórus megalakulását és munkásságát.
Máthé Lajos elmondta, hogy 2007-ben Salya Béla ötlete és kérése volt, hogy az akkori Tiszteletes Úr, Domahidi Péter a temetések alkalmával ne egyedül énekeljen, hiszen ezeket az énekeket mi is ismertük. Így alakult meg a férfikar Salya Béla, Földesi Imre, Deák Zsigmond, Nemes Antal, Darabos Lajos, Máthé Lajos, és Sólyom Károly tagságával.
Szabó Albert arról tájékoztatott, hogy Zsiga bácsi halála után tovább bővült az énekelni vágyók tábora 2010-ben, mégpedig B. Csák István, Somogyi Albert, Szabó Albert és Darabos Lajos személyével.
Szabó Alberttől azt is megtudtam, hogy temetéseken, rendezvényeken, egyházi kórustalálkozókon végeznek szolgálatokat, és minden felkérésnek szeretettel tesznek eleget.

Máthé Lajos szerint mindenkinek szüksége van egy kis közösségre, ahol jól érezheti magát, elbeszélgethet a társaival.
Szabó Albert kiegészítette azzal, ahol számíthatunk egymásra.

A legemlékezetesebb élményükről kérdezve **Máthé Lajos** elmondta, hogy a legelső kórustalálkozó volt az. A megalakulásuk évében az volt a legelső olyan alkalom, mikor igazán kiállhattak a nagyközönség elé.
Szabó Albert megerősítette, nagy sikerük volt. Majd hozzátette, tulajdonképpen mindegyik az, nincs különbség. Bármerre mentünk eddig, mindig nagy sikerünk volt és dicsértek bennünket.

Kedvenc énekükről kérdezve, pedig **Máthé Lajos** azt nyilatkozta, hogy számára a reformátusok himnusza 90.zsoltár: „Te benned bíztunk eleinktől fogva…"
Szabó Albert számára a „Rejts most el…"- kezdetű, amelyet a templomban adtak elő, és véleménye szerint gyönyörű szép. De a régi Székely Himnusz is csodálatos. Sárrétudvariban az Arató napon meg is könnyezték.

Máthé Lajos hozzá tette még a következőket: „A legfontosabb, hogy nem kötelezettségből, vagy dicsvágyból, esetleg javak miatt tesszük ezt. Ez szívbeli akarat, Istentől eredő, és hisszük, meg is áldja. Eddig nem volt olyan nehézség, amit nem tudtunk áthidalni, mindent megoldunk, mert ennek a közösségnek megtartó ereje van. Ameddig erőnkből telik, végezni fogjuk az énekkar szolgálatát.
Mindezeket végig hallgatva mi magunk se kívánhatunk többet, mint, még sokáig működjenek és bővelkedjenek újabb énekelni vágyó tagokban, községünk javára. Jó arról tudni, hogy az eltökéltségből, kitartásból és lelki indíttatásból mennyi mindent lehet véghez vinni. Isten áldása legyen további szolgálatukon!

Kovács Kinga tiszteletes

Felhívás

„Amit szívedbe rejtesz,
szemednek tárd ki azt;
amit szemeddel sejtesz,
szíveddel várd ki azt."
(József Attila)

A Költészet napja

„Verses randevú az Agoránál"

Ünnepeljük együtt Biharnagybajomban a Költészet Napját!

A Magyar Költészet Napját 1964 óta József Attila születésnapján, április 11-én ünnepeljük. Ebből az alkalomból minden évben irodalmi előadóestekkel, könyvbemutatókkal, költőtalálkozókkal és versenyekkel tisztelegnek országszerte a magyar líra előtt.
A Biharnagybajomi Nyugdíjas Klub és a Szűcs Sándor ÁMK **2015. április 10-én 10 órától**, életkortól függetlenül várja a verselőket egy **„Verses randevúra az Agoránál"!**
Helyszín: Az Általános Iskola előtti Főtér, rossz idő esetén a Művelődési Ház.

Kérjük a szavalókat, hozzák el, és mondják el legkedvesebb magyar versüket!
A közönség a szavalókból, hozzátartozókból, ismerősökből, barátokból, osztálytársakból, munkatársakból és az idelátogató verskedvelőkből verbuválódik. Ha van ideje, **töltsön nálunk néhány órát, és hallgassuk, mondjuk együtt a szép verseket!**

Természetesen lehet papírról is olvasni a verset, vagy akár megzenésített verset előadni, hozott hangszer kíséretében, vagy cd-alap mellett. A technikai feltételeket biztosítja a Művelődési Ház.
A program keretében többször is 10 perces szünetet tartunk. A szünetekben lehet az új szavalóknak és a látogatóknak helyet foglalni a téren az előadások alatt biztosítva a csendet a verses szónoklatokhoz.

A rendezvény településünk Önkormányzata, az intézmények, és a civilszervezetek összefogásával jön létre.
Az eseményről televízió- és fényképfelvétel is készül.

A programra előzetes regisztrációt várunk. A jelentkezés leadható személyesen 2015. április 8. szerda 12 óráig: az előadó neve, elérhetősége (e-mail, telefon), kora, a kísérők száma, a költő neve, a vers címe, az előadás tervezett ideje 10-15 óra között (óra, perc).
Lesz lehetőség a helyszínen is versmondásra jelentkezni.

Jelentkezés és bővebb információ:

Furka Albertné tel.: 06-54/472-344, 06-30/619-6948
Szűcs Sándor ÁMK tel.: 06-54/473-606, email: muvhaz@biharnagybajom.hu

Budai Kulcsár János: OLY MESSZE VAN

Az én kis falum oly messze van,
ha hívna is, ha várna is még,
utól sem érnek a harangok,
s a barázdák közt mit keresnék?

Oly messze van már a vén Bihar:
a gémeskutak, az akácok,
s az Alföld búzavirág-álma.
Talán már oda sem találok.

Oly messze van, oly messze van, a
mesék füstje száll, s én hallgatok.
Oly messze vagy, de ragyogsz bennem
mint a messzi, fénylő csillagok

Meggyesi Éva: LESZEK MAJD NAPFÉNY

Leszek majd napfény ha arra vágysz éppen
s végigsimítom sápadt arcodat,
leszek szellő! Ha arra van szükséged
s felborzolom majd őszülő hajad.

Leszek majd angyal, s őrzöm az álmod
hogy ne zavarja meg semmi sem,
s lehetek csillag a késő esti égen
hogy rád világítsak csendesen.

Lehetek tűz, hogy felégessek mindent
mit nem akarsz többé látni sem,
s vöröslő lánggal perzselem széjjel
mi ártani próbál szüntelen.

Vagy lehetek zápor ,hogy eloltsak mindent
mi benned ég fájón szüntelen,
hűs cseppjeimmel elcsitítva
hogy ne fájjon többé semmi sem.

József Attila: MAMA

Már egy hete csak a mamára
gondolok mindig, meg-megállva.
Nyikorgó kosárral ölében,
ment a padlásra, ment serényen.

Én még őszinte ember voltam,
ordítottam, toporzékoltam.
Hagyja a dagadt ruhát másra.
Engem vigyen föl a padlásra.

Csak ment és teregetett némán,
nem szidott, nem is nézett énrám
s a ruhák fényesen, suhogva,
keringtek, szálltak a magosba.

Nem nyafognék, de most már késő,
most látom, milyen óriás ő -
szürke haja lebben az égen,
kékítőt old az ég vizében.

Petőfi Sándor: FÜSTBEMENT TERV

Egész úton - hazafelé -
Azon gondolkodám:
Miként fogom szólítani
Rég nem látott anyám?

Mit mondok majd először is
Kedvest, szépet neki?
Midőn, mely bölcsőm ringatá,
A kart terjeszti ki.

S jutott eszembe számtalan
Szebbnél-szebb gondolat,
Míg állni látszék az idő,
Bár a szekér szaladt.

S a kis szobába toppanék...
Röpült felém anyám...
S én csüggtem ajkán... szótlanul...
Mint a gyümölcs a fán.

Sárándi Szilvia: HOZNÉK TAVASZT

Bár lennék nyugtató szava tomboló szívednek!
Egy rügy életed fáján, miből később virágok élednek.
Lennék szó, mi reményt gyújthat újra...
Mi jövőt hozna, s nem néznél a múltba.
Lehetnék dallam, mi táncot idéz benned.
Halk sóhaj, mi nem bántja füled,
de mosolyra húzná lekonyuló ajkad,
lehetnék gyémántként ragyogó harmat...
Hoznék tavaszt, ha remegve fázol,
elvinnélek e hideg világból...

Felhívás

Méhészeti felhívás

A méhészkedést (méhtartást) minden év február végéig, az újonnan kezdett méhészkedést pedig e tevékenység megkezdésétől számított nyolc napon belül kell bejelenteni a méhek tartási helye szerint illetékes települési önkormányzathoz, ahol a méhészt nyilvántartásba veszik, és e nyilvántartást folyamatosan vezetik.
Amennyiben a méhek állandó tartási helye lakóhelyével összefüggő területen van, a méhész köteles a méhek tartási helyén nevét, lakcímét, telefonszámát, a tartási helyen lévő méhcsaládok számát egy legalább 40x30 cm nagyságú táblán jól láthatóan feltüntetni!
A méhész köteles a méhek tavaszi tisztuló kirepülése és a betelelés közötti időszakban a méhcsaládjait legalább három hetenként méhegészségügyi szempontból ellenőrizni, s ennek során mind a kifejlett méheken, mind a fiasítás teljes terjedelmén, valamint a kaptárhulladékon fertőző betegség tüneteit, illetve élősködők jelenlétét keresni.
A vizsgálatnak ki kell terjedni a varroa-atka jelenlétére, illetve az atkák számának változására.
Bejelentési kötelezettség alá tartozó betegségre utaló jelek, illetve bizonytalan jellegű elváltozások észlelése esetén a méhész haladéktalanul kötelesen értesíteni erről a méhegészségügyi felelőst vagy a hatósági állatorvost.
Varroa-atkák felszaporodása esetén köteles a rendeletben foglaltak szerinti gyógykezelést végrehajtani.
További méhészettel kapcsolatos kérdésekkel a **06-30-649-9099** telefonszámon kereshetnek.

ifj. Dobos Sándor
méhegészségügyi felelős

Eboltás

Tájékozatjuk az eb tartókat, hogy az élelmiszerláncról és hatósági felügyeletéről szóló 2008. évi XLVI. Törvény 32§. (1) f. pontjában biztosított jogkörében eljárva, a veszettség elleni védekezés részletes szabályairól szóló 164/2008. (XII.20) FVM rendelet 7.§-a (1) c) pontjában foglaltak alapján a Hajdú- Bihar Megyei Kormányhivatal Élelmiszerlánc-biztonsági és Állategészségügyi Igazgatósága a 2015. évben is elrendelte az ebek veszettség elleni oltását.
Ennek figyelembevételével Biharnagybajom településen ismét sor kerül az ebek kötelező veszettség elleni védőoltására és féregtelenítésére.

Az összevezetéses eboltás időpontja:
2015. április 10-11 (péntek-szombat) 8-12 óráig
Pótoltás 2015.április 25. (szombat) 8-10 óráig
Helye: Biharnagybajom, Ábrahám iskola udvara

Az összevezetéses eboltás díja: 3000Ft./ eb az összevezetés helyén. Az eb tartási helyén (háznál) 3500Ft/eb. (A díj tartalmazza az oltással, féregtelenítéssel kapcsolatos teljes anyagköltséget és a beragasztásra kerülő sorszámozott hologramos matrica állategészségügyi igazgatási szolgáltatási díját.) Fenti díjtételek csak a 164/2008 (XII.20) FVM rendelet melléklete szerint sorszámozott kisállat Egészségügyi Könyv bemutatásakor érvényesek. Az elveszett megrongálódott könyvek cseréje 500Ft/eb.

A veszettség elleni védekezés részletes szabályairól szóló 164/2008. (XII.20) FVM rendelet 4.§ (1) bekezdése szerint az eb tulajdonosa minden három hónaposnál idősebb ebet veszettség ellen a saját költségén köteles beoltani. Oltani csak mikrochippel megjelölt állatot lehet. (Mikrochip behelyezés díja 3500 Ft/eb).

Dr. Sperlágh Andrásné Dr. Sperlágh András
állatorvosok

Tájékoztatás

Tájékoztatjuk a Tisztelt Lakosságot, hogy a közbiztonság javítása érdekében - a Képviselő-testület 2014. 04. 18-án hozott határozata alapján - a településünkön 12 db térfigyelő kamera került felszerelésre. A térfigyelő kamerák utcarészek, kereszteződések, közterületek megfigyelésére szolgálnak. A megfigyelés a biharnagybajomi Rendőrőrsön történik.

Agócs László
közterület-felügyelő

Sport

Súlyemelő szakosztály

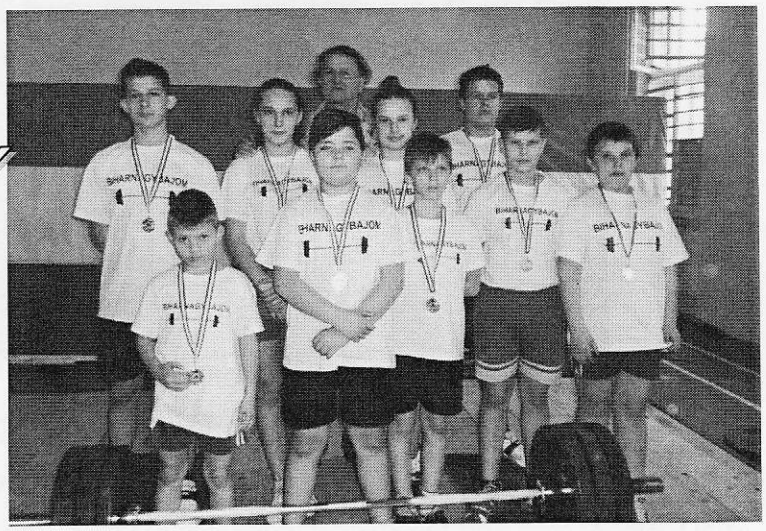

Versenyeink:
2014. július 19-én az ózdi ***Suzuki Kupán*** képviseltük a településünket, amelyen több ország sportolói is részt vettek.

A mérleg: **2 aranyérem**,
Tóth Vivien és Szilágyi Jenő jóvoltából.

Szeptember 27-én, a Tégláson sorra kerülő ***Narancs Kupán*** vettünk részt, ahol **6 arany- (Tóth Vivien, Borbély László, Gál Tibor, Jenei Gergő, Jenei Viktor, Kiss Olivér)** és **egy ezüstérmet (Tóth Bence)** szereztünk.

2014. október 4-én, a tiszaújvárosi ***Serdülő Országos Bajnokságon*** **Tóth Vivien** egy **ezüstérem**mel gazdagodott.

2014. október 11-én – a hagyományoknak megfelelően – újra Biharnagybajom adott otthont a ***Juhász Sándor Emlékverseny***nek, ahol egyéniben **6 arany- (Tóth Vivien, Borbély László, Gál Tibor, Jenei Gergő, Jenei Viktor, Kiss Olivér)** és **1 ezüstérmet** nyertünk. **Csapatunk Balogh Gergő**höz hasonlóan **a dobogó második fokára léphetett fel.**

Október 20-án a téglási ***Hajdú Zrt. Kupán*** **Tóth Vivien és Kiss Gergő** egyaránt **kategóriája legjobbjának** bizonyult.

A 2014-es év folyamán munkánkat támogatták: Biharnagybajom Községi Önkormányzat, a Magyar Olimpiai Bizottság, valamint a püspökladányi Fém- és Műanyagfeldolgozó Kft. Segítségüket ezúton is nagyon köszönjük!

A 2015-ös év versenynaptárában az első helyet a Hajdúszoboszlón, február 21-én lezajlott

Dóró Antal Emlékverseny jelentette a számunkra. Ismét gazdag „termésre" tettünk szert:
Tóth Vivien, Tóth Bernadett, Balogh Gergő és Borbély László fáradozásait **arany-**, míg **Jenei Gergő és Tóth Bence** erőfeszítéseit **ezüstérem** koronázta. **Csapatunk a negyedik helyet szerezte meg.**
Március 14-én, egy újabb színvonalas verseny keretében ismét településünk látta vendégül a súlyemelő társadalom színe-javát:
Tóth Viviennek és Borbély Lászlónak hazai pályán is sikerült elhódítania a **bajnoki címet**, míg **Balogh Gergő, Gorzsás Benedek, Jenei Gergő, Jenei Viktor, Rácz Richárd, Tóth Bernadett és Tóth Bence második helyezést** ért el. A **csapatok között** a mieink a **negyedik helyet** szerezték meg.

Földi József
szakosztályvezető

Civilek a pályán

Biharnagybajomi Mazsorett Együttes

A Biharnagybajomi Mazsorett Együttes február végén a Jász-Nagykun-Szolnok Megyei Területi Mazsorett Versenyen is remekül szerepelt.
Eredmények:
Mini Csoport: Mini korcsoportban, botos kategóriában **I. helyezést** ért el.
Napraforgó csoport: Gyermek korcsoportban, botos kategóriában és pom-ponos kategóriában is **I. helyezést** szereztek.
Nagy elismerés számunkra, hogy a 27 település, 900 versenyzőt számláló megmérettetésen kiemelkedő teljesítményükért, a Mini korcsoportban, a Mini csoportunk, Gyermek korcsoportban, a Napraforgó csoport **Különdíjban** részesült.
A lányok május elején újabb szakmai megmérettetésre vállalkoznak, a IX. Aradi Nemzetközi „ Dancing Europe " Mazsorett Fesztiválon, melyre nagy szorgalommal és lelkesedéssel készülnek.
Köszönjük a szülőknek és az intézményeknek, a felkészüléshez nyújtott segítséget.

Macskinné Pór Erzsébet
művészeti vezető

Népdalkör

A 2014-es év nagyon mozgalmas volt a Népdalkör életében. Nagyon sok fellépésünk volt. Január hónapban a Zene határok nélkül projekt záró rendezvényén szerepeltünk a helyi Művelődési Házban. Februárban a Sárrétudvari Dalos klub meghívására Dalos farsangon vettünk részt.
Március 15-én, Nemzeti ünnepünkön a településen színesítettük az ünnepi műsort. Májusban a próbatermünk hivatalos megnyitóján, az Agora megnyitón adtunk műsort. Júniusban Sárréti Népzenei találkozón Sárrétudvariban találkoztunk a környék népdalosaival. A július nagyon mozgalmas volt a népdalkörnek, Körösladányban és Füzesgyarmaton városnapi rendezvényen, Püspökladányban a Hortobágyi Tájkutató tábor zárásaként Hortobágyi népdalokat énekeltünk.

Augusztus 16-án a Falunap alkalmából Betyárdal találkozót szerveztünk, ahova a környék népdalosait hívtuk meg, és egy ebéddel láttuk vendégül. 95 fő étkezését biztosítottuk. Műsorainkkal színesítettük a falunapi programot.
Szeptember 26-28-ig 3 napos Erdélyi kirándulásunk úticélja a Székelyudvarhelyi Székely Dalegylet meglátogatása volt. Nagyon kedves vendéglátásban volt részünk. Szállásunkat Pál Ferenc Székelyderzsi kórustag, a vendégházában biztosította. 27-én, szombat este a Székelyudvarhelyi Nyári Esték záró programjában, a főtéren Sárréti és Bihari népdalcsokrokat énekeltünk. Nagyon sok szép élménnyel lettünk gazdagabbak ezen az úton.
November 22-én Dalárdabált szerveztünk. Vendégeink voltak a sárrétudvari Nyugdíjas Dalkör, a bárándi Nyitnikék citeraegyüttes, a sárrétudvari Dalosklub, a köröslادányi Népdalkör, a bárándi Határtalan néptánccsoport, pártolótagjaink. Összesen 150 fő vendéglátásáról gondoskodtunk. Nagyon színvonalas műsorokat adtak a csoportok. Jó hangulatban tölthettünk el egy estét, ahol a dalé és a zenéé volt a főszerep.
Az Adventi gyertyagyújtás első vasárnapján a népdalkör műsorával színesítettük az ünnepi hangulatot.
Bízunk abban, hogy ebben az évben is sok fellépésünk lesz, sok településre elvisszük Biharnagybajom hírnevét.
Megköszönöm a 2014. évi támogatást, hiszen ez a sok fellépés, rendezvény nem jött volna létre az Önkormányzat támogatása nélkül.

Bagdány Erzsébet

A 2014-ES ÉV MÁS VOLT, MINT A TÖBBI... Nyugdíjasklub

A 2014-es év a biharnagybajomi Nyugdíjasklub életében más volt, mint az előzőek.
2014 szeptemberében volt 5 éve, hogy az Ezüst Híd tánccsoport megalakult, így ez az évforduló több rendezvényünket is áthatotta, többek között az augusztusi falunapot is.
Erre a jeles alkalomra Macskinné Pór Erzsébet „Nívódíjas" Mazsorett és táncoktató irányításával készültünk szorgosan, majd mutatkoztunk be a „közönségnek".

Szitó Sándor polgármester úr emléklappal és anyagi támogatással köszönte meg a munkánkat.
Szeptember 4-én nyugdíjas találkozót szerveztünk, amelyen a Füzesgyarmati Hóvirág klub, a szerepi és sárrétudvari nyugdíjas klubok, a Mazsorett csoport, a Megyei Nyugdíjas Szövetség elnöke és alelnöke, a képviselő testület tagjai, valamint Bodó Sándor köszöntötték klubunkat és külön a táncosainkat.
Az évet fergeteges szilveszteri mulatsággal zártuk december 31-én. Ezt a napot reggel 8 órától este 6 óráig együtt töltöttük. Finom orjalevest, töltött káposztát főztünk. Köszöntöttük a decemberi név és születésnaposokat, természetesen tortával. Délután sült kolbásszal és finom rétessel zártuk az étkek sorát. Énekeltünk, táncoltunk, jól éreztük magunkat. Zárásként pezsgővel koccintottunk, így búcsúztunk az ó-évtől, és köszöntöttük az új esztendőt.

2015-öt zsíros kenyérrel üdvözöltük az első klubfoglalkozáson.
Márc. 4-én farsangi fánksütéssel egybekötött Nőnapot tartottunk, ahol a hölgyek egy-egy szál virágot kaptak.
Minden hónapban köszöntjük a név és szülinaposokat, és minden hónapra jut egy-egy esemény, rendezvény, amelyre szívesen elmegyünk. Készülünk, és részt veszünk a Költészet napi versmondásban. Megyünk a Nagyrábéi Ízek Fesztiváljára, Majálisozunk a faluval, szomszédolunk a nyugdíjas klubokkal.
Jó emlékeket őrzünk a közös együttlétekről, ez segít bennünket abban, hogy tovább menjünk együtt a megkezdett úton. Az idei évben szerdánként 14 órától tartjuk az összejöveteleinket. Táncosaink készülnek a falu 800. éves évfordulójára.

Várjuk kis csapatunkhoz, a közösséget szerető, kikapcsolódni vágyó nyugdíjasokat.
Itt köszönöm meg mindazoknak, akik támogattak, és támogatják a klub működését.
Külön köszönjük az 1%-os felajánlásokat. Adószámunk:18558333-1-09

Furka Albertné a klub elnöke

Örökségünk

Felhívás

Településünk írásos említésének 800 éves évfordulója alkalmából több kiadvány megjelentetését is tervezzük ebben az évben.
Az egyik egy receptgyűjtemény, melyhez várjuk a legfinomabb bajomi ételek titkos receptjeit 2015. május 20-ig a művelődési házba. Örülünk minden elsárgult papírdarabnak.
Gondolatébresztőnek közzé tesszük Guruczi Antalné Magda néni írását.

Régen itt a Sárrét közepén elődeink is tudtak jóízű ételeket készíteni. A szegénység nem mindig volt ennek a kerékkötője, pláne, ha volt egy tehén, malac az udvarban vagy kevéske baromfi, hiszen ezeket sokféleképpen lehetett hasznosítani. Ha malacot vágtak az egész szalonnát meghagyták, mert szinte egész évben főeledelnek számított, még akkor is, ha avas lett. Vitték tarisznyába és főztek vele. Általában csak télen vágtak hízót, hisz akkor még nem volt hűtő. Húsát mind megfüstölték, és ha elég nagy volt, még aratáskor is főztek belőle. Ott volt a tej, a túró, a tejföl, amiből vittek a piacra is, jutott a megélhetésre. Ezekből szedtem össze egy csokorra valót. Megfigyeltem az időseket, a nagymamámat, az édesanyámat, akik a legegyszerűbb ételt is nagyon jóízűen tudták elkészíteni. Ilyen volt a Zsufás leves. Azért hívják így, mert összeérnek benne az ízek.
Régen csak akkor főzték meg, ha malacot vágtak. Ma már meg lehet venni bármikor a hozzávalókat, és bármikor elkészíthető. Egytálételnek is kitűnő, jól lehet vele lakni. Ha esetleg került utána egy kis egyszerű sütemény az már fenséges volt.

Zsufás leves (Bajomi módra) Ennek a levesnek kb. 100 évre nyúlik vissza az eredete.

Hozzávalók:
(A mennyiség a személyektől függ)
Sertés füstölt hús
a sertésnek a szíve, nyelve
krumpli
tejföl
zsír
liszt
pirospaprika, só,ecet.

Először a szívet, nyelvet megabáljuk, megtisztítjuk és kockára vágjuk, félretesszük. A füstölt húst megmossuk, kockára vágjuk, ha netán csontos a hús, azt is összevágjuk és beletesszük. Először a füstölt húst tesszük fel főni. Teszünk a vízbe sót egy keveset, mert a füstölt hús is lehet sós, babérlevelet. Félfővésben beletesszük a szívet, nyelvet. Mikor nem sok híja van, beletesszük a krumplit is. Ha megfőtt, teszünk rá rántást (zsír, liszt, pirospaprika), majd behabarjuk tejföllel, ecettel ízesítjük.
.

Szalalkális sütemény Régi sárréti süti kb. 90-100 évre nyúlik vissza az eredete.

Hozzávalók:
50-60 dkg liszt
20 dkg zsír
1/5 dl tej
3db tojás a tésztába 1 tojás a tetejére
1 cs szalalkáli
1 cs vaníliás cukor
fél citrom leve
20 dkg kristálycukor
20 dkg apróra vágott dió
20 dkg apróra tört mokkacukor.

A dió és mokkacukor kivételével a tészta hozzávalóit összegyúrjuk. Elnyújtjuk, kb. 4-5 mm- vastagra a tetejét megkenjük tojással és meghintjük a dió és cukor keverékével. Félholdakra szaggatjuk így nincs tészta maradék. Szép rózsaszínűre sütjük.
Kiadós és sokáig eláll.

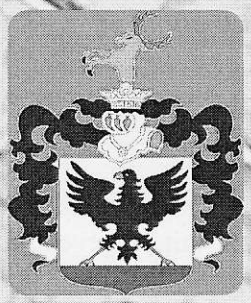

2015.

BIHARNAGYBAJOM

programok

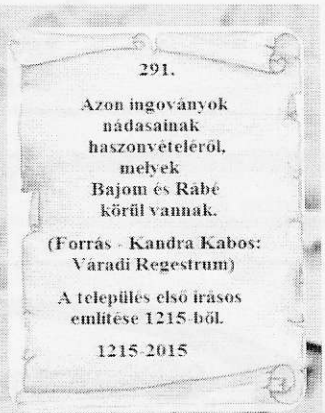

800 éves évfordulóját ünnepli Biharnagybajom

Február 10.	Kultúrházak éjjel - nappal
Március 15.	Ünnepi megemlékezés
Március 25.	Húsvéti készülődés
Április 10.	Költészet napja
Április 20-24.	Szűcs Sándor hét
Május 1.	Majális
Május 24.	Pünkösd kupa
Július 4.	Falunap - Várjátékok
Július 25.	Aratónap
Augusztus 10-14.	Hagyományőrző tábor
Augusztus 20.	Ünnepi megemlékezés
Szeptember 19.	Lovasnap- Szüreti bál
Október 22.	Ünnepi megemlékezés
Október 24.	Karafitty Népzenei találkozó
Október 31.	Elszármazottak találkozója
November 2.	A 13 bajomi vértanúra emlékezünk
November 7.	Sárréti Nyugdíjasok találkozója
November 29.	I. Gyertyagyújtás
December 3.	Adventi készülődés
December 6.	II. Gyertyagyújtás
December 13.	III. Gyertyagyújtás
December 20.	IV. Gyertyagyújtás

Információ: 54/473-606, muvhaz@biharnagybajom.hu

A szervezők a programváltozás jogát fenntartják!

A rendezvényekről video- és fényképfelvétel készül!

Hirdetés

PÁROS Számlavezetési akció
a Hajdú Takaréknál!

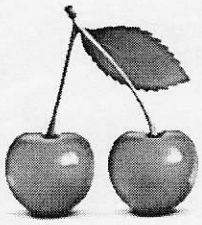

✓ Havi számlavezetési díj 2015. év végig 0 Ft

✓ Bankkártya első éves díját jóváírjuk

Nyisson új vagy meglévő számlája mellé értékpapírszámlát, fizessen be rá meghatározott összeget és részesüljön a kedvezményekből!

A tájékoztatás nem teljes körű. További részletekért látogasson el honlapunkra! www.hajdutakarek.hu

PÁROS-an szép az élet!

Keresse fel Biharnagybajomi kirendeltségünket!
4172 Biharnagybajom, Rákóczi u. 15.
Tel.: 54/472-003
biharnagybajom@hajdutakarek.hu

Hajdú Takarék

Bajomi Hírlevél, XI. évfolyam, 1. szám, 2015. március
Kiadja: Biharnagybajom Község Önkormányzata,
Felelős kiadó: Szitó Sándor polgármester
Főszerkesztő: Nemes-Lajsz Julianna
Tervezőszerkesztő: Vigh Tiborné
Szerkesztőség:
Györfiné Bagdi Ágnes, Imre-Erdős Szilvia, Fejesné Agócs Renáta, Nemes-Lajsz Julianna, Szitó Sándor,
E-mail: muvhaz@biharnagybajom.hu

Gyógyszertári hírek

Hidegen sajtolt olajok.

Nagyon sokáig nem törődtünk az általunk fogyasztott ételek minőségével. Ma egyre gyakrabban nézzük meg a boltban a csomagoláson feltüntetett összetételt, különös tekintettel az „E" adalékanyagokra, állományjavítókra, színezékekre. Sajnos gyakran nincs alternatíva, azt kell fogyasztanunk ami a pulton van, akkor is, ha sejtjük, hogy az egészségünkre hosszú távon káros anyagokat viszünk be. Szinte még nem is tudjuk mennyire fontos lenne a természetes, hozzáadott anyag nélküli ételek fogyasztása. Ebben a helyzetben lehet óriási előrelépés és segítség a hidegen sajtolt olaj használata. A hidegen sajtolt olajok szűretlenek, nem finomítottak és adalékanyagoktól mentesek, beltartalmi értéke minden fontos mutatóban jobb a finomított olajokkal szemben; a szabad zsírsavtartalma magasabb, peroxid száma másfélszerese, karotinoid tartalma 4-szerese, tocoferol (E-vitamin) tartalom magasabb, szterintartalom 1/3-al több, foszfortartalom a finomított 10-szerese, a vastartalom 20-szorosa. A hidegen sajtolt napraforgó-étolaj koleszterin mentes, ehhez jön még a sejtanyagcserében oly fontos szerepet betöltő lecitin, valamint tocoferol (E-vitamin), A-vitamin, globulin, palmitin, stearin. Az íze sokkal karakteresebb, napraforgósabb, sokkal természetesebb.

A **Szent Korona Gyógyszertár megkezdte a Gazduram termékcsalád forgalmazását**, melyben megtalálhatók a hidegen sajtolt olajok: napraforgóolaj, dióolaj, mákolaj, repceolaj, lenolaj és tökmagolaj illetve a teljes kiőrlésű és szitált lisztek, mint például búzafinomliszt, tönkölyliszt, rozsliszt és durumrozsliszt.

Dr.B.Csák István

Minden kedves olvasónknak kellemes húsvéti ünnepet kívánunk!