Bajomi Hírlevél

XI. évfolyam, 2. különszám 2015. október

Mártírok

A biharnagybajomi tizenhárom vértanú emlékére: 1944. október 8.

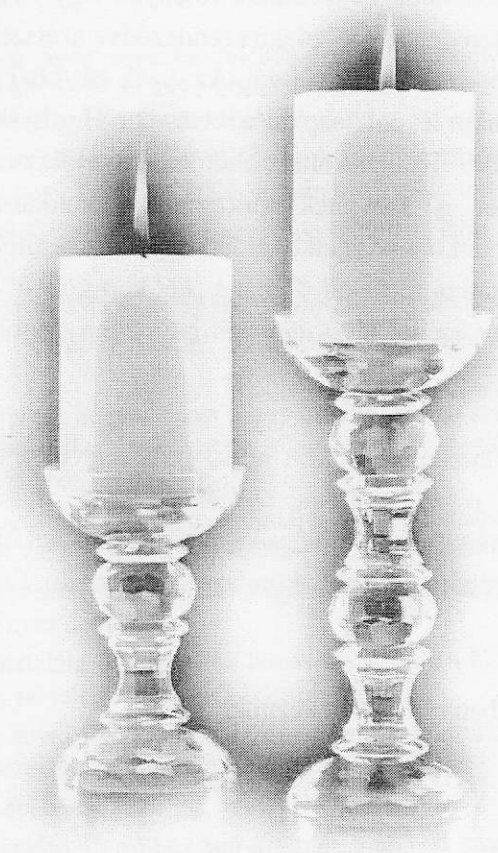

Aradon is
tizenhárom,
falumban is
tizenhárom
ártatlanul
meggyalázott
mártír vére
égbe kiált!

Tizenhárom
leszaggatott
búzavirág.
Némelyik még
ki sem nyílott,
belédöfték
vértől barna
hegyes gyilkot.

Két fiúnak
kezét-lábát
puskatussal
összezúzták,
édesapjuk
szíve-táját
lövedékek
marcangolták!

Társaikat
fülessapkás
gazemberek
kaszabolták!
Uram-isten,
láttad őket?
Vértől terhes
nagy felhőket…

Lelkük bolyong.
Porló csontjuk
csönd borítja,
föld szorítja.
Pokol soha
el nem rejti,
szívünk soha
nem felejti!

Budai Kulcsár János

„A szovjetek a Gátköz felé, Borbély Lajos tanyájára mentek. Tehát elsőnek Varga Márton édesapám, ezt követően Borbély Lajos keresztapám tanyájára. Nyugatra esett Jenei Elek, Szűcs Lajos és Szilágyi Balázs tanyája, ezek lettek a „haláltanyák". Este 11 óra után egy idegen hang beszólt Jenei Elek tanyájára: „lőnek!", de senki nem mert kimenni az ott maradottakból. A Hon védelmére képzett békés leventéknek az oktatás és a leventesapka használata kötelező volt, mely nagyon hasonlított a katonasapkához. Valószínű, ez tévesztette meg a szovjeteket. Ott voltak a szép, fiatal, életre termett emberek. Szüleikkel és ismerőseikkel együtt, s lettek Biharnagybajom ártatlan vértanúi."

B. Csák Istvánné

A tizenhárom bajomi vértanú

1944. október 8-án Biharnagybajom határában tragikus eseményekre került sor. Aznap érték el községünket az első szovjet csapatok. A bajomiak közül sokan környékbeli tanyájukra menekültek a várható harcok elől, hiszen borítékolható volt, hogy a németek mindent elkövetnek annak érdekében, hogy feltartóztassák az előrenyomuló Vörös Hadsereget, és igyekszenek megtartani a falu fölötti ellenőrzést. Sokakat a szovjet katonák, később sajnos gyakran igazolt „rossz híre" késztetett az elrejtőzésre.

Az előjelek tehát baljósak voltak. A Nagyrábé irányából bevonuló szovjetek a mai Rákóczi út és Arany János utca kereszteződésénél jobbra fordultak, és Báránd felé folytatták útjukat. A nádas-pocsolyás terepviszonyok adta lehetőségeket kihasználva a németek szándékaik szerint amolyan rajtaütésszerű támadásokkal igyekeztek volna ellensúlyozni a szovjetek számbeli és technikai fölényét. Egy ilyen akció során egy német orvlövész lelőtt egy szovjet tisztet. Erre a szovjetek, „V" alakba rendeződve szétszéledtek a környéken, és minden szóba jöhető „gyanús" személyt igyekeztek összegyűjteni. Az egyik gát-közi tanyáról tizenhárom embert hurcoltak magukkal. Ennek oka egy itt talált levente-sapka (a leventék a Horthy-korabeli, tehát a két világháború közötti Magyarország 12-21 év közötti fiataljai voltak, akik katonai előképzésben és nemzeti szellemű nevelésben részesültek) volt, melyet a szovjetek valószínűleg katonasapkának gondolhattak, az itt talált bajomiakban pedig a lesből elkövetett támadás elkövetőit vagy azok segítőit, afféle németbarát magyar partizánokat vélhettek felfedezni. Az ártatlan férfiakat, fiúkat a „két kert között", este 11 óra körül válogatás nélkül agyonlőtték. A kereszt-éri kert végénél lévő németek passzívan szemlélték az eseményeket.

1944. október 8. óta 71 év telt el, de az esemény, a kegyetlenül legyilkolt apák, fiúk, testvérek története javarészt a mai napig ismeretlen a bajomiak nagy része számára. Jóllehet, 1945 márciusában végtisztességgel el lettek temetve, alakjukról mindezidáig méltatlanul kevés szó esett. Mi, mostani bajomiak, az utókor képviselői ezúton is igyekszünk eleget tenni régóta fennálló kötelezettségünknek. Emléküket örökké megőrizzük!

November 2-án 14 órakor, a Szűcs Sándor Művelődési Házban rájuk emlékezünk.

Források:

A Budai Kulcsár Jánossal a Reform hírmagazinban készített, „*Tömegmészárlás a legelőn. Októberi történet 1944-ből. Tizenhárom mártír vére kiált az égre!*" címmel megjelent interjú;

Földesi Istvánnénak (született: Váradi Ilona) az édesanyjától hallott elbeszélés alapján az Önkormányzathoz írott, 2015. március 1-jei levele;

B. Csák Istvánné (született: Varga Matild) visszaemlékezése

Köszönjük továbbá Szilágyi Balázsné Darabos Marika néninek a gyűjtést elősegítő áldozatos munkáját és mindazoknak a rokonoknak és családtagoknak, akik az elhunytak fényképeivel, információikkal segítettek bennünket!

Láposi Kristóf

A református egyház hírei

Kedves bajomi lakosok!

Nagyné Bakó Katalin vagyok, református lelkipásztor. Nyíregyházán születtem pedagógus édesanya és gépészmérnök édesapa első gyermekeként. Egy húgom van, aki közgazdász. Szülővárosomban érettségiztem a Kölcsey Ferenc Gimnáziumban, majd teológiai tanulmányaimat Debrecenben végeztem, 2009-ben szereztem diplomát. 2008 augusztusától egy évig segédlelkészként szolgáltam a Nagykunsági Egyházmegyében, Törökszentmiklóson Szabó József Esperes Úr mellett. 2009-ben elnyertem egy svájci ösztöndíjat, így a Nagykunságból egy évre Genfbe vezetett az utam, ahol a kint élő magyar protestánsoknak a lelkipásztora voltam. Az ösztöndíjnak köszönhetően a lelkészi teendők mellett a Genfi Egyetem teológiai fakultására is járhattam 2009 szeptemberétől. 2010 júniusában érkeztem végleg haza, s így 2010 júliusától 2015 augusztusáig Fegyverneken voltam református lelkész.

Férjemet Nagy Lehelnek hívják, Berettyóújfaluban, az Arany János Gimnázium fizika-matematika szakos tanára. 2012 februárjában Isten megajándékozott minket egy kislánnyal, aki a Dóra nevet kapta.

Isten segítségét kérem, hogy szolgálatomat mind Isten dicsőségére, mind a Bajomiak javára tudjam végezni.

Információ

A szeptemberi iskolakezdéssel megváltozott a lelkészi hivatal nyitva tartása.

Kedden: 8.30-10.30 és 16.00-17.00 között

Csütörtökön: 8.30-10.30 között

Egyéb időpontokban kérem, keressenek telefonon, és egyeztessünk időpontot, amely mindkét félnek megfelelő! Elérhetőségem: 06-30/678-2724 vagy 06-54/472-012, illetve e-mail-en: biharnagybajom@reformatus.hu

Visszatekintés augusztusra

Ez év augusztus 8-án, szép napsütéses délutánon gyűlt össze a templomkertben a biharnagybajomi református gyülekezet aprajanagyja, hogy egymással ne csak istentisztelet előtt találkozzanak, hanem most odaszánva az időt, beszélgessenek, ismerkedjenek, egymás hogyléte felől érdeklődjenek. A délutáni találkozás egy rövid áhítattal kezdődött a templom adta hűvösben, ahol a gyülekezet megköszönte lelkiismeretes és áldásos munkásságát a helyettes lelkésznek,

Nagytiszteletű Hézser Tímea lelkészasszonynak, valamint Kovács Kingának, aki egy évig szolgált itt Biharnagybajomban exmisszusként és Kiss Hedvig Zsófiának, aki a kántori szolgálatot látta el ez idő alatt. A gyülekezet ezen az alkalmon köszöntötte új lelkipásztorát is, Nagytiszteletű Nagyné Bakó Katalin lelkészasszonyt.

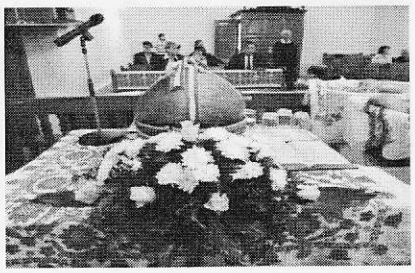

Augusztus havában, nemzeti ünnepünkön a templomban ünnepeltünk, és adtunk hálát az új kenyérért a mi Mennyei Atyánknak. Ezen az alkalmon ünnepi beszédet mondott Szitó Sándor, településünk polgármestere, és Isten Igéjét hirdette közöttünk Nagyné Bakó Katalin lelkészasszony, szolgált a férfikórus és a Táltos Dráma és Musical Stúdió két művésze. Az ünnepi istentiszteleten résztvevők nem tértek haza üres kézzel és szívvel. Kézben egy kis cipóval, amelyet mindenki hazavihetett, emlékeztetve arra, hogy szívünk legyen tele hálával, hogy minden nap van kenyerünk, amely a családi asztalra kerülhet.

Nagyné Bakó Katalin

Közhírré tétetik

Felhívás a kárpátaljai magyarok megsegítésére

Egyre riasztóbb hírek érkeznek a háború sújtotta Ukrajnából. Sok a halott, a sebesült. A megszaporodó, az ottani magyarokat is érintő sorozások, a háborús állapotokkal sajnos óhatatlanul együtt járó infláció, az ukrán valuta, a hrivnya árfolyamának drasztikus romlása, az árak, így például az alapvető élelmiszerek, a rezsi árának egekbe szökése, a bérek értékének ezzel párhuzamos csökkenése pedig csak fokozza az országban élők, köztük kárpátaljai magyar honfitársaink nyomorát és kiszolgáltatottságát. Ebben a helyzetben mi, bajomiak sem maradhatunk tétlenek, segítenünk kell! Biharnagybajom Község Önkormányzatának Képviselő-testülete ezért úgy határozott, hogy adománygyűjtést szervez kárpátaljai magyar testvéreink megsegítésére. Hogy jó példával járjanak elöl, a Képviselő-testület tagjai egy havi képviselői tiszteletdíjukat erre a nemes célra ajánlották fel.

A pénzbeli adományok felajánlásának helye: **Szűcs Sándor Művelődési Ház**,
végső határideje: **2015. október 24. 16 óra**

Az akció során összegyűlt összeg e napon, a Művelődési Házban megrendezésre kerülő Karafitty Népzenei találkozón kerül átadásra. A felajánlásokat Pál Lajos zenetanár közreműködésével juttatjuk el a rászorulóknak. Ezúton is kérjük községünk minden lakosát, hogy lehetőségeihez mérten járuljon hozzá a nemes cél megvalósításához, támogatásával segítse elő a szükséget szenvedő kárpátaljai magyar nemzetrész megmaradását, sorsának jobbra fordulását!
Segítségüket előre is köszönjük!

Biharnagybajom Község Önkormányzatának Képviselő-testülete

Könyvtár átalakítás

A könyvtár értesíti az olvasóit, hogy októberben átalakítás miatt a kölcsönzés szünetel.
November 3-án a megújult könyvtár szeretettel várja régi és új olvasóit.

Telegdi Sándorné

A Szűcs Sándor ÁMK hírei

Ünnepi megemlékezés

EMLÉKEZZÜNK EGYÜTT
AZ 1956-OS FORRADALOM HŐSEIRE!

Tisztelettel meghívjuk
településünk minden lakosát

a 2015. október 22-én, csütörtökön 11 órától
a Művelődési Házban tartandó

ÜNNEPI MEGEMLÉKEZÉSRE

A megemlékezés programja:

Himnusz
56-os megemlékezés – a 8. osztályosok műsora
Felkészítő tanárok: Szilágyi Csabáné, Vesszős Balázs
Ünnepi beszédet mond: Szitó Sándor polgármester
Szózat, koszorúzás a Pro Patria emlékműnél

Karafitty Népzenei Találkozó

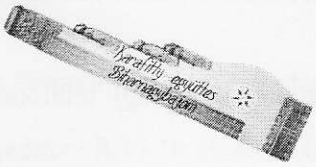

Száll a madár ágrul ágra,
Száll az ének szájrul szájra.

Zengő madár ágrul ágra,
Zengő ének szájrul szájra
(Arany János: Rege a csodaszarvasról)

MINDENKIHEZ!!!

Szólunk mindenkihez, akik még szeretik, a szépet és a jót.

Szándékaink szerint ***a XXII. KARAFITTY TALÁLKOZÓ*** *ünnepi esemény lesz a bajomi művelődési házban 2015. X. 24-én 16 órakor. A népdalt, a népzenét, a néptáncot, ünnepeljük majd. Kérünk mindenkit, jöjjön el hozzánk családostul, barátaival, ismerőseivel, mert hisszük: ha mind többen s többen együtt ünnepelünk, emelkedik attól az ünnep méltósága, miközben mindinkább gyarapodik lelkünk gazdagsága is.*

A találkozón a Karafitty Együttes vendégei lesznek:

- *a Napraforgó óvoda óvónői*
- *a bárándi Nyitnikék Együttes tagjai*
- *Tar Csilla citerás (Balmazújváros)*
- *Kikerics Énekegyüttes (Mikepércs)*
- *Pál Lajos és tanítványai (Péterfalva/ Püspökhatvan)*
- *Varga Zsigmond népdalénekes (Komádi)*
- *a Tádé Néptáncegyüttes tagjai (Püspökladány)*
- *Széles András (Tunyogmatolcs/Budapest)*

A rendezvény fővédnöke Juhász Erika főiskolai tanár, a Népművészet Ifjú Mestere, Konyár díszpolgára;
Védnökei: Boda András, Kiss Ferenc, Szabó Sándor, Szilágyi Csaba.

Meghívásunkat tisztelettel megismételjük:

Nemes István együttesvezető *Nemes-Lajsz Julianna igazgató*

A Támasz Szociális Alapszolgáltatási Központ hírei

„HOGY A JOGHOZ MINDENKI HOZZÁFÉRJEN!"
„HOGY A JOGAIT MINDENKI ÉRVÉNYESÍTHESSE!"
„HOGY A JOG MINDENKIHEZ ELJUSSON!"

Ezt biztosítja a rászorulóknak jogaik érvényesítéséhez a jogi segítségnyújtás. A jogi segítségnyújtás kihelyezett ügyfélfogadást tart.

Időpontjai: Előzetes egyeztetés alapján

Helye: Támasz Szociális Alapszolgáltatási Központ, 4172 Biharnagybajom, Rákóczi u. 17.

A szolgáltatás ingyenes. Igénybevételének feltételeiről, illetve időpontegyeztetés ügyében az intézményben a családgondozók személyesen, illetve a 06-54/472-017 telefonszámon nyújtanak felvilágosítást.

Dr. Kaszásné Sarkadi Anna
intézményvezető

Őszi alma akció

A Támasz Szociális Alapszolgáltatási Központ értesíti a Tisztelt lakosságot, hogy az előző évek gyakorlatának megfelelően az idei évben is lehetőség van - Golden, Florina (édes), illetve Idared (savanyú) alma íratásra, 140Ft/kg-os áron.

Feliratkozni a Támasz Szociális Alapszolgáltatási Központban van lehetőség, személyesen vagy telefonon az 06-54/472-017 telefonszámon.

Gazdag Endréné
telephelyvezető

A Biharnagybajomból Elszármazottak Baráti Köre Egyesület hírei

Kedves Bajomiak!

Szeretnénk Egyesületünk taglétszámát bővíteni és fiatalítani, ezért azzal a kéréssel fordulok Önökhöz, hogy a hírlevélhez mellékelt levelet juttassák el a már nem Bajomban élő családtagjaik, rokonaik, barátaik vagy ismerőseik részére!

2015. október 31-én nagy örömmel köszöntetnénk a Szűcs Sándor Művelődési Házban azokat az új tagokat, akik tagtoborzásunk eredményeként csatlakoznak egyesületünkhöz.

Segítő munkájukat ezúton is köszönöm és jó egészséget, boldogságot kívánok.

Darabos János
az egyesület elnöke

Búcsú Kovács Lászlótól

2015. október 12-én, hétfőn helyeztük örök nyugalomra községünk szülöttét, Kovács Lászlót, mindenki Laci bácsiját. Az ő életében meghatározó szereppel bírt a családi háttér. A szülői házban tanulta meg, hogy mindenkit meg kell becsülni, senkit sem szabad megbántani.

Rá igazán illenek Simonyi Imre szavai: „Jöttem egészen lentről
úri-negyedik rendből
eszmén irányon túlról
mélyről de nem alulról."

Iskolai tanulmányait szülőfalujában és Püspökladányban végezte, majd a tanítóképző következett. 1953-ban Nagyrábén kezdett tanítani, ahol, mint elmondta, elsősorban Koczóh Sanyi és Borsos Laci bácsitól tanult igen sokat. Pedagógiai munkái során dolgozott Pernyéspusztán, újra Nagyrábén, két évig Biharnagybajomban, majd Biharkeresztesen és Magyarhomorogon. 1966-ban történelem-földrajz szakos diplomát szerzett az egri Tanítóképző Főiskolán.

Az 1960-as évek második felében hazajött Bajomba, ahol hamarosan igazgatóhelyettes, majd 1971-től 1977-ig igazgató volt. 1977 és 1991 között Gyulán és Sarkadon dolgozott tanácsi, majd önkormányzati területen: tanulmányi és művelődésügyi felügyelőként, irányítóként.

1991-től 1995-ig szülőfalunkban volt igazgató nyugdíjazásáig. Ezután volt alpolgármester, beugró polgármester, majd 2002-től – négy éven át – 2006-ig, mint megválasztott polgármester irányította faluja életét.

Házasságából két gyermek, két lány született, Bori és Klári, akiket élete végéig szíve egész melegével szeretett, támogatott.

Világéletében aktív közéleti ember volt, talán azért, mert mindig volt bátorsága mások érdekeinek képviseletére.

Arra volt igazából büszke, hogy bármelyik korábbi munkahelyére vetődött, mindenütt örömmel és szeretettel fogadták.

Nagyon fontos, hogy a Tanító vagy bármilyen más szakma képviselője maradjon mindig fogékony az új iránt. Tudjon örülni mások sikereinek, tudjon mindenkit megbecsülni, és érezze azt, hogy a krisztusi szeretetet nem nagy tettként kell megélni, hanem naponta meg kell cselekedni.

Ez a felfogás talán élete, munkássága ars poeticájának is tekinthető. Igazság- és békeszerető, jó ember volt. Az élet lényegéről vallott nézetei és cselekedetei az egész életre példaként szolgálhatnak sokunk számára is.

Közéleti tevékenységei között meg kell említeni, hogy sokáig tagja és vezetője volt a Polgárőrségnek és az Önkéntes Tűzoltó Egyesületnek.

2007-től haláláig Sarkadon élt közös háztartásban kisebbik lányával, Klárival. De szinte nem múlt el úgy egy hónap sem, hogy ne jelent volna meg településünkön.

Tragikus, rövid lefolyású betegsége miatti halála után Önkormányzatunk saját halottjának tekintette és díszsírhelyet adományozott számára.

Kedves Laci bácsi!

Úgy gondolom, hogy az igazi kitüntetés az volt számodra, hogy az emberek szívéből nagyon sok hála és szeretett áradt feléd.

Soha nem felejtünk, búcsúzik Tőled az egész falu. Emlékedet mindig megőrizzük.

Búcsúzásunk végén álljon itt ez a vers, amelyet mintha csak Rólad írtak volna, mint az emberszeretet, a jóság szimbólumáról!

Láposi Zoltán

Gulácsi Margit: Gyertya

„Egyenesen, szilárdan áll,
Fénylő szemmel fölfelé néz,
Önzetlenül ég, melegít;
A sötétnek nincs itt helye,
Hiszen, mint az igaz ember
Ő is fényre van teremtve.
Olykor küzd az áramlattal,
És titokban sír talán;

Aztán ismét biztat hitre
Serkent, szinte megnő lángja,
Hogy rohamosan csökken, fogy
Sőt csonkig ég, nem is bánja,
Küldetését befejezte:
Ő eltűnt, s csak azért égett,
Hogy a kereső szívébe
Fényt vigyen és melegséget."

Bajomi Portéka

Bajomi Portéka? Igen, Bajomi Portéka!

A gondolat, hogy a helyi ipart és mezőgazdaságot támogatva, helyi termékeket vásárolunk, nem új keletű, sőt Franciaországban például, mióta világ a világ így van ez. A nemzeti értékek és a termékek szorosan kapcsolódnak egymáshoz.

Nagyszüleink – ha nem is ennyire tudatosan – két generációval ezelőtt szigorúan saját közösségükön belül kereskedtek és csak a fölösleget vitték a piacra. Mivel az élelmiszertartósítás lényegesen kisebb méretekben létezett és az utazás is sokkal lassabb volt, regionális vagy globális piacokban nem is volt értelme gondolkodni. Most a globalizáció kellős közepén a világ megpróbálja újra felfedezni az önellátást.

Sokan élünk a bolygón, egyre többen leszünk és olyan a nyugatitól gyökeresen eltérő társadalmak kapcsolódnak be a világgazdaságba, ahol a mai napig bevett gyakorlat a helyi termelőknél történő vásárlás. Ez a jelenség új kihívások elé állítja a rossz szokásaiban immár meggyökeresedett nyugati ipart, mezőgazdaságot.

Biharnagybajom Község Önkormányzata közcélú foglalkoztatás keretében több programot is elindított, ezek közül szeretnénk bemutatni kettőt:

Szabó-varró dolgozóink praktikus tárgyakat készítenek, ilyenek például: díszpárnák, tornazsákok, telefontokok, tolltartók, zsebkendőtartók, ovizsákok, bevásárlószatyrok, asztalterítők, székpárnák, kötények, konyhai szettek, kabalák, gyermek- és felnőtt ágyneműgarnitúrák, kisgyermek ágyhoz felcsatolható tárolók stb. Vállalnak kisebb javításokat (felhajtás, húzózárcsere), valamint egyedi megrendeléseket is teljesítenek.

Munkájuk nyomán készültek az ovisok számára játékok, bábok, székhuzatok, jelmezek, asztalterítők, függönyök és fellépő ruhák. A környezettudatos újrahasznosítás jegyében örömmel fogadnak feleslegessé vált ruhaneműket, maradék anyagokat.

A gyékényáru készítés Biharnagybajom legismertebb háziipari tevékenysége, mely hagyományos tevékenység összeforrt a település nevével.

A gyékényáru készítőink által előállított termékek: szakajtó kosár több méretben, gyümölcsöskosár, kenyértartó, talpaló, tányéralátét, bevásárló kosár kicsiknek és nagyoknak, kenyereskosár, gyümölcsös tálca, asztali váza, padlóváza, kupujkó több méretben, edényalátét, ceruzatartó, cukorkatartó, papucs, kaspó stb.

Hamarosan itt a Karácsony és reméljük, hogy sokan megtalálják azokat a hasznos ajándékokat, melyeket szívesen adnának szeretteiknek. A termékek megtekinthetők és megvásárolhatók a Rákóczi út 7. szám alatti volt védőnői lakásban kialakított „varrodánkban".

Bajomi Hírlevél, XI. évfolyam, 2. különszám, 2015. október
Kiadja: Biharnagybajom Község Önkormányzata
Felelős kiadó: Szitó Sándor polgármester
Főszerkesztő: Nemes-Lajsz Julianna
Tervezőszerkesztő: Vigh Tiborné
Szerkesztőség: Györfiné Bagdi Ágnes, Imre-Erdős Szilvia, Fejesné Agócs Renáta, Nemes-Lajsz Julianna, Szitó Sándor
E-mail: muvhaz@biharnagybajom.hu

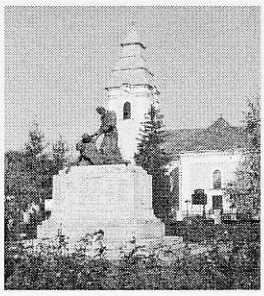

Biharnagybajomból Elszármazottak Baráti Köre Egyesület
(BEBKE)
4172. Biharnagybajom Rákóczi u. 5.
Adószám: 18547759-1-09
Számlaszám: 60600273-17002949

Kedves Biharnagybajomból Elszármazottak!

Huszonkét évvel ezelőtt, 1993. október 30-án alakult meg 48 taggal a Biharnagybajomból Elszármazottak Baráti Köre Egyesület /BEBKE/. Az alapítók célja a szülőfaluhoz fűződő személyes kapcsolatok megőrzése, ápolása és elmélyítése, a rokoni és baráti kapcsolatok erősítése. Lehetőségeihez mérten a település fejlődésének elősegítése, egyének, közösségek, civil szervezetek anyagi támogatása, velük együttműködés kialakítása és fenntartása.

Az Egyesület által létrehozott „Baráti Kör a Szülőfaluért" Alapítvány a legkiválóbb biharnagybajomi gyerekek tanulmányait ösztöndíjjal támogatja, akár az egyetemi végzettség megszerzéséig.

Egyesületünk tagjai minden évben találkozón beszélik meg az aktuális tennivalókat, ahol lehetőség nyílik találkozni a település önkormányzati, gazdasági és civil szervezetei vezetőivel. A találkozókon helyi együttesek színvonalas műsorokkal kedveskednek az elszármazottaknak. A találkozók zárásaként hangulatos vacsorával egybekötött zenés esten köszönünk el egymástól.

Kedves Elszármazottak!

E rövid bemutatkozás után tisztelettel kérünk minden Biharnagybajomból elszármazottat, hogy tartson velünk, fiatalítsuk meg Egyesületünket, vigyünk új lendületet munkánkba, ápoljuk együtt a szülőföld emlékét, erősítsük gyökereinket!

Várunk minden elszármazottat tagjaink sorába a **2015. október 31-én, 09.00 órakor**, a **Szűcs Sándor Művelődési Házban** megrendezendő találkozón!

Elérhetőségeink:

Darabos János elnök, 30 335 9839; darabos.janos@freemail.hu

Dr. Láposi Sándor titkár, 20 434 8233; slaposi@gmail.com

Furka Albertné, 30 619 6948; furkaek@freemail.hu

Nemes-Lajsz Julianna igazgató, 54 473 606; muvhaz@biharnagybajom.hu

Biharnagybajom, 2015. október 02.

Az egyesület elnöksége nevében: Darabos János elnök