Bajomi Hírlevél

XI. évfolyam, 2. szám 2015. december

Nemes Lajosné kézimunkái

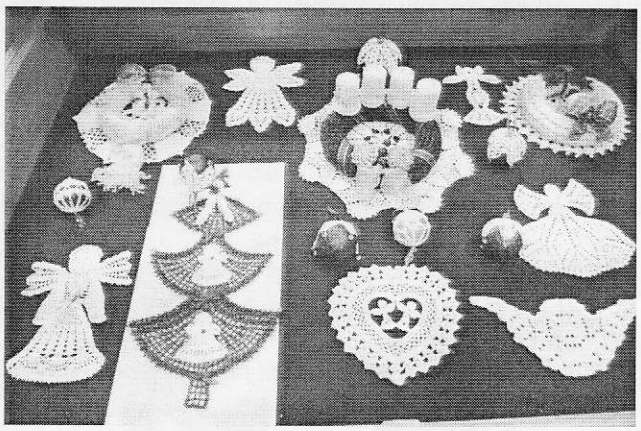

Meggyesi Éva:

Ünnep lesz megint

Ünnep lesz megint. Égnek a gyertyák
a díszes adventi koszorún,
meghitt fényükkel egyre hívnak,
s törzsükre viaszkönnye hull.
Nézem. S magamban azt kívánom:
ez az ünnep most más legyen,
ne legyen könny, és ne legyen bánat,
csak öröm legyen, mely végtelen.
Az ünnepek fénye legyen oly tiszta,
mint a frissen hullt hópehely,
melynek ragyogó tisztasága
keresztül hatol a lelkeken.
Legyen a karácsony olyan meghitt,
hogy felmelegítse a szíveket,
s akár egy kályha vöröslő fénye,
úgy áradjon szét melege.
Minden asztalon friss kalács és
ezernyi finomság legyen,
Boldog kacajtól legyen hangos
most a szeretet ünnepe.
És ha az ünnep elmúlik majd,
akkor is legyen szeretet,
hogy az újévben ne búsuljon,
ne nélkülözzön senki sem.
Istenem! Én csak annyit kérek,
óvd meg ártatlan népedet,
boldogabb jövőt, békességet
hozz ránk. Hallgass meg! Istenem!

„Az élet azért van, hogy odaadjuk. Sokszor mondtam, hogy a mi életünk olyan, mint egy marék aranypor. Hatalmas érték, kincs. De hogyha nem adjuk oda valamiért, akkor is kiperegnek a mindennapok az ujjaink közül."
(Böjte Csaba)

Kedves Bajomiak!

Már itt kopogtat 2015 karácsonya az ajtónkon, s szerintem nem én vagyok az egyetlen, aki egy kicsit meglepődve állapítja meg magában: Úristen, megint eltelt egy év, milyen gyorsan telik az idő. Pedig a fizika és a természet törvényei nem változtak, az idő épp olyan gyorsan telik, mint ezelőtt tíz, vagy épp száz éve. Az ember az, aki ezekkel a megváltozhatatlan, örök igazságokkal szemben állandóan harcol. Csak kapkodjuk a fejünket, hogy mikre képes már a tudomány. Ami húsz – harminc éve még különlegességnek számított, mára már életünk szerves része (például az internet), vagy a gyermekek már azt sem tudják mi az (például vezetékes telefon stb.). S bizony látva ezt a felgyorsult világot, saját magunk is beleesünk a csapdába, azt hisszük magunkról, mi is tudjuk tartani a tempót. Azt gondoljuk, csak akkor leszünk megfelelő emberek, ha a nap 24 órájából legalább 20-at dolgozunk. Bárhogy is gondoljuk, be kell látnunk, a természet dolgaival, csodáival nem lehet szembemenni, és nem is érdemes, mert csak elrohannánk mindamellett, amiért egyáltalán élni érdemes.

Községünk történelmét, a jeles évfordulót is - amit ez évben ünnepeltünk – letudhattuk volna annyival, hogy felírjuk egy díszes lapra, eltelt 800 év, szép volt, jó volt, de menjünk is tovább, mert vár minket az izgalmas jövő. Jól tettük volna, ha így tettük volna? Ugye, hogy nem. Jómagam egyetértek Böjte Csaba szerzetes gondolatával:

„Földi létünk talán egyik legfontosabb célja, hogy ünnepet szervezhessünk magunknak, és egymásnak. Életünk apróbb győzelmeit közösen, együtt meg kell ünnepelnünk. Az ünnepek erősítik hitünket, összetartozásunkat, közösségünket."

Azt gondolom Biharnagybajom – vagy ahogy 800 éve írták, Bajon gazdag történelmében temérdek apróbb, és néha nagyobb győzelem született, számos olyan esemény történt, amelyekre méltán lehetünk büszkék, és bizony időről időre meg kell ünnepelnünk, hogy ezáltal erősödjön hitünk, s közösségünk.
Vannak azonban olyan ünnepek, amelyek nem csak kis falunkban, hanem a világon mindenhol az összetartozást, a szeretetet táplálják. Ezek közül is a legnagyobb, a legmeghatározóbb a karácsony. Ahogy Ady Endre fogalmaz:

„Karácsony. A legendák szent ünnepe, amely a legszebb, a legdicsőbb valamennyi közt. Karácsony... e szónál millió szív dobban össze, s millió ajkról hangzik fel a hála, a zsolozsma a nagy mindenség Urához, aki beváltá az ígéretet, s Megváltót adott a bűnös emberiségnek."

A karácsonyi ünnep történetének eredete az emberiség ősrégi múltjának homályába vész. A téli nap-éj egyenlőség éjjele minden korban minden nép számára kiemelkedő ünnep volt, hiszen a téli napfordulókor volt az év leghosszabb éjszakája. Ezt követően egyre hosszabbak lettek a nappalok, és egyre rövidebbek az éjszakák. Ez az emberiség egyik legősibb ünnepe. Az ősi népek számára a fény, a meleg győzelme a sötétségen, a hidegen, a világosság és az élet diadala a homályon és a halálon. A természeti népek számára a tél nagyon nehéz időszak volt: a környezetüknek kiszolgáltatott emberek éheztek, féltek és fáztak, számukra óriási jelentőséggel bírt a tudat, hogy az alvó természet ébredése közeleg.

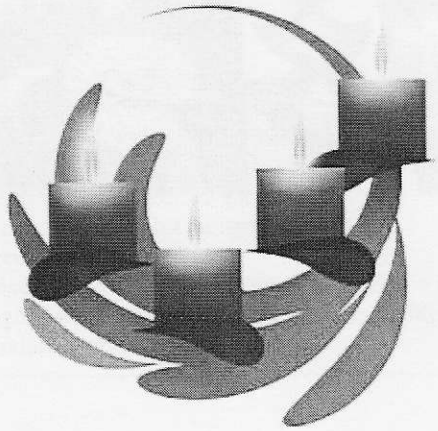

Az ínséget, nélkülözést felváltó bőséget, jólétet várták, ez a nap a remény ünnepe volt. A tavasz eljövetelébe vetett reménye és a lét megújulásába, az emberi élet örökkévalóságába vetett reménye. Nem véletlenül lett ez a nap az ősi pogány nap- és főistenek születésének napja. Még a régi római naptár szerint is a december 24-ről 25-re virradó éjszaka a téli napforduló idejére esett. Ma már a téli napforduló jelensége december 21-ére esik.

Jézus születését a 4. századtól ünnepelték Epiphaneia (epifánia) néven – akkoriban még január 6-án. 354-ben iktatta a pápai rendelet a téli napfordulót az egyházi ünnepek közé. Innentől december 25-én kezdték ünnepelni Jézus születését. Jézus Krisztus, a megjövendölt megváltó születése mindenki számára üdvösséget, reményt és kegyelmet hoz. Jézus, Isten szeretetének követe legyőzi a sötétséget, és elhozza a fényt az emberiségnek.

A karácsony megünneplésében a reformáció térhódításával állt be fordulat. Míg addig templomi ünnepnek számított, a 16. századtól a karácsony új tartalommal telt meg: otthoni, családi jellege erősödni kezdett. Ebben az időszakban alakultak ki a mai napig megtartott karácsonyi szokások: a karácsonyfa állítása, az ünnepi vacsora, a betlehemezés, az ajándékozás.

A 21. század elejére azonban, amikorra a világunk felgyorsult és elanyagiasodott, ezek a felbecsülhetetlen értékek is, mint otthon, család, elhalványodni látszanak. Sokaknak van ellenérzésük manapság a karácsonnyal szemben, mert úgy érzik, az ünnep már csak a pénzről szól.

Valójában azonban kizárólag rajtunk múlik, hogy milyennek teremtjük meg az ünnepet. Rajtunk múlik, hogy dacolni akarunk-e a természet és az idő örök törvényeivel. Vallom, hogy a karácsony ma sem a pénzen múlik. Ne a társadalmi elvárásoknak akarjunk megfelelni, hanem magunk és szeretteink lelki szükségleteinek! Teremtsük meg önállóan a karácsony csodáját! S amikor ajándékot keresünk és válogatunk, a felmerülő ötletek, lehetőségek közül a legmegfelelőbbet keresve, ne feledkezzünk meg arról, hogy a jó ajándék már akkor a birtokunkban volt, mielőtt bármit is tettünk volna. Pilinszky János így fogalmazta ezt meg:

„A jó ajándék önmagunk egy darabja. A legjelentéktelenebb ajándék is test a testünkből, lélek a lelkünkből. Példa arra, hogy életünk nemcsak szükségletek láncolata, s életünk legvégső alapja mégse valamiféle elemi és kikerülhetetlen önzés. Bizonyítéka annak, hogy létünk végül is ajándék, amiből futja az ajándékozásra. „

Nem drága ajándékok jelentik szeretetünket, hanem hogy önmagunkból mit adhatunk. Az az ember, aki nem csak saját magáért él, az igazi harmóniát tud teremteni belső világában, saját lelkében és a maga környezetében, mindenekelőtt családjában, ami talán kisugározhat a barátok, munkatársak felé is. Ahol harmónia, béke, szeretet van, ott meghitt, bensőséges kapcsolatokra épülő családot lehet teremteni, amely érzelmi lelki közösséget, élményt nyújt. Csak így tudjuk az otthon melegét valósággá, megélhetővé tenni, ami végig kíséri egész életünket, és mindig megadja számunkra a megújulás lehetőségét.

Ezekkel a gondolatokkal kívánok Önöknek önmagam és Biharnagybajom Önkormányzata nevében meghitt, boldog Karácsonyt, és szeretettel teli Új Esztendőt!

Szitó Sándor
polgármester

Közhírré tétetik

Szennyvíz beruházás

A KEVIÉP Építőipari és Kereskedelmi Kft. november 30-án befejezte a szennyvízberuházás építési munkálatait, jelenleg a hálózat és a szennyvíztisztító telep próbaüzemei vannak folyamatban. Természetesen a kivitelező nem vonult le végleg a területről, hisz az esetlegesen előforduló hibákat garanciális kötelme keretében javítani fogja. A két önkormányzat adta lehetőségeket kihasználva Biharnagybajom és Sárrétudvari lakosai szép számmal rákötöttek a hálózatra, így jelenleg a bekötésre kötelezett ingatlanok kb. 60%-a, már megfelel az előírásoknak. Azok a lakosok, akik eddig még nem kötöttek rá a hálózatra, még jövő év első felében úgymond büntetlenül megtehetik ezt, utána (előreláthatólag szeptembertől) a környezetterhelési díjról szóló törvény értelmében talajterhelési díjfizetési kötelezettség terheli azt a kibocsátót, *„aki a műszakilag rendelkezésre álló közcsatornára nem köt rá és helyi vízgazdálkodási hatósági, illetve vízjogi engedélyezés hatálya alá tartozó szennyvízelhelyezést, ideértve az egyedi zárt szennyvíztározót is, alkalmaz.*
A talajterhelési díj egységdíjának mértéke: 1 200 Ft/m^3."

Támogatás a falunak

Dr. Pintér Sándor miniszter úr 2015. október 12-i döntése értelmében önkormányzatunk az adósságkonszolidációban nem részesült települési önkormányzatok fejlesztéseinek támogatása jogcímen 44 millió Ft támogatásban részesült. A Képviselő-testület döntése értelmében ezt az összeget a ravatalozó épület felújítására, illetve a Zrínyi és Gyalogér utak egy-egy szakaszának szilárd burkolattal történő ellátására fogjuk fordítani.

Változás a védőnői szolgálatatnál

Személyi változások történtek a védőnői szolgálatnál. Nyár végén Papp Viola, majd egy kicsit később Kiss Judit is benyújtotta felmondását.

A megüresedett álláshelyekre pályázatot írt ki az Önkormányzat, melyek közül mindezidáig csak az egyik álláshelyet sikerült betölteni (hozzáteszem, hogy ennek is nagyon kell örülnünk, hisz vannak olyan települések ahol több éve betöltetlenek a védőnői álláshelyek).
Az új védőnőt Somogyiné Herczeg Máriának hívják, aki december 1-től látja el teendőit nálunk. A betöltetlen álláshelyre pedig ismételten pályázat került kiírásra.

Szociális tűzifa igénylés

Ez évben is igényelhető a szociális célú tűzifa a legrászorulóbb családok részére, hiszen önkormányzatunk idén 231 m^3 keménylombos tűzifa beszerzésére nyert támogatást.
Még igényelhető a kérelem nyomtatvány a Polgármesteri Hivatal Ügyfélszolgálati irodájában, melyet kitöltve, a szükséges mellékletekkel ellátva, legkésőbb 2015. december 31. napjáig kell benyújtani. A rászorulók igen magas számára való tekintettel, ez évben is 0,5 erdei m^3 fát tudunk egy család részére juttatni, illetve az azonos lakóingatlanban élő személyek közül csak egy kérelmező részére állapítható meg támogatás. A kérelmek elbírálásáról a Népjóléti és Ügyrendi Bizottság dönt, január első hetében. Ha az ellátással kapcsolatosan bármilyen kérdése van, kérjük, hogy keresse kollegáinkat a Polgármesteri Hivatal Ügyfélszolgálatán, akik készséggel állnak rendelkezésére!

Bursa Hungarica Ösztöndíj

A Képviselő-testület 2015. november 26-án bírálta el a Bursa Hungarica Ösztöndíjrendszer keretében Önkormányzatunkhoz benyújtott pályázatokat. Az „A" típusú pályázatot beadó tanulók mindegyike részére állapított meg támogatást a testület. A támogatási összeg differenciáltan került megállapításra, 7 fő 5.000,- Ft, 7 fő 3.000,- Ft, 3 fő pedig 1.000,- Ft támogatásban részesül ezután havonta, 10 hónapon keresztül. „B" típusú pályázati támogatást a Képviselő-testület, pályázati keret kimerülése miatt nem biztosított.
A támogatásban részesülőknek gratulálunk, és sok sikert, kitartást kívánunk a tanulmányaikhoz!

Tájékoztatás

Dióhéjban, a megváltozott közétkeztetési előírásokról

Az elmúlt időszakban több megkeresés, észrevétel is érkezett a közétkezéssel kapcsolatban, ezért fontosnak találjuk, hogy tájékoztassuk a lakosságot a változásokról.

2015 szeptemberétől módosultak a közétkeztetésről szóló szabályok, szigorú, helyenként megvalósíthatatlannak tűnő követelményeknek kell ezentúl megfelelni.

Többek közt:

- Tilos adni szénsavas vagy cukrozott üdítőt.
- Tilos a magas zsírtartalmú húskészítmény fogyasztása (füstölt szalonna, füstölt kolbász, kenőmájas, téliszalámi, baromfi főzőkolbász).
- Nem lehet az asztalon só, illetve cukortartó.
- 2020-ig fokozatosan csökkenteni kell a napi só bevitel mennyiségét.
- Egymást követő kétszer10 élelmezési napban nem ismétlődhet az ételsor .
- A szükséges folyadék: ivóvíz illetve ásványvíz is lehet.
- Tejföl, tejszín kizárólag ételkészítéshez használható.
- Italként kínált tejhez nem adható cukor, a tea is csak meghatározott mennyiségben tartalmazhat cukrot.
- Bölcsődei étkeztetésben nem adható bő zsiradékban sült étel.
- 1-6 évesek számára készített ételhez sem sertés, sem baromfizsírt nem lehet felhasználni.
- Nem használható sótartalmú ételpor, leveskocka, csak állományjavításra, ill. ételízesítésre.
- Az étlapon fel kell tüntetni minden étkezés energia-, zsír-, fehérje-, szénhidrát-, cukor- ill. sótartalmát

A fentiek tükrében új alapanyagok kerültek bevezetésre a konyhánk kínálatában: bulgur, vadhús, zabkása, kusz-kusz, gersli. Új ételeink: halpogácsa, felfújtak, párolt zöldségek, zöldséggel dúsított tokányok, cukkini krémleves, spenótos csirkemell penne tésztával, padlizsánkrém stb.
A legnagyobb probléma a sószegénység, ezért próbáljuk más fűszerekkel leplezni hiányát. Az étkezők ízetlennek érzik az ételeket, ezért alkalmanként rossznak minősítik azt.
A só mennyiségét 2020-ig jelentősen csökkenteni kell, amit szigorúan betartunk, bár nagyon nehéz, mert az étkezések során fogyasztott felvágottak, vaj, sajt, pékáru fogyasztása már kimeríti a napi előírt mennyiséget.

A cukorbevitel csökkentése már nem ennyire problémás. A gyümölcsmártást általában minden gyermek szereti. Próbálunk édesebb gyümölcsöket felhasználni az ételkészítés során, ill. erőteljesebben fűszerezni. (fahéj, reszelt citromhéj) A tea készítéséhez gyümölcs ízű teafüvet használunk, kevesebb cukorral. Gyermekeink meg is jegyezték, hogy régebben még a tea is sokkal finomabb volt.
Nehéz megfelelni egyszerre a megváltozott előírásoknak és az étkezők igényeinek is. Célunk, alapelvünk az egészséges ételek kínálása, minőségvezérelt közétkeztetés megteremtése, ahol a fogyasztó elégedett, a hulladék mennyisége jelentősen csökken és minőségi, egészségesebb menüsor kerüljön a gyermekek és minden étkező tányérjába.

Törekszünk arra, ill. megpróbálunk mindent megtenni annak érdekében, **hogy ne csak jóllakatni akarjuk a közétkezőt, hanem egészségét is szem előtt tartva, kreatív, pozitív szemlélettel végezzük munkánkat, összhangban a rendelet szigorú előírásaival. Bízunk abban, hogy az étkezők is meg fogják szeretni a megszokásoktól itt-ott eltérő étrendet, ízeket.**

A Szűcs Sándor Általános Iskola és AMI hírei

Becsengettek

2015. szeptember 1-jén megszólalt az iskolacsengő, amely az új tanév kezdetét jelezte. Sikerült minden évfolyamon megtartanunk a két párhuzamos osztályt, így a 281 tanulónk 16 osztályban folytatja tanulmányait.

Új épülettel bővültünk

Nagy örömünkre a Klebelsberg Intézményfenntartó Központnak és Biharnagybajom Község Önkormányzatának támogatásával az elsőseink a Rákóczi út 28. szám alatt, vagyis a „régi emeletes" iskola épületében kaptak helyet, ahol biztosított számukra a zökkenőmentes óvoda-iskola átmenet. Ezzel együtt a főépület zsúfoltsága is csökkent, hiszen két osztállyal kevesebb gyermek jár ide.

Személyi változások

Az új tanévet 3 pedagógusunk: Forrai Jánosné, Láposi Zoltánné és Zagyva Lászlóné már nem kezdte el, hiszen nyugdíjba vonulásuk előtt a felmondási idejüket töltik. Helyettük két új pedagógus kezdhette a munkát iskolánkban teljes munkaidőben: Bagosi Enikő tanítónő és Nagy Marianna magyartanárnő. Ettől a tanévtől újra munkába állt Vargáné Bagdi Márta tanítónő. A rajz, fizika, 7-8.-os ének és a zongora, szolfézs oktatását óraadó kollégák látják el.

Tehetséggondozás-felzárkóztatás

4. évfolyamtól képesség szerinti bontásban tanulják a magyart, ötödik osztálytól pedig a matematikát is a gyermekek. A tehetséggondozást és felzárkóztatást 19 tanórán kívüli délutáni elfoglaltság keretében is biztosítjuk, amelyek között van szorobán, foci, magyar, KRESZ, néptánc, matematika, angol, német, történelem szakkör, több évfolyamon felzárkóztató foglalkozás és énekkar is. A művészeti oktatás zongora és dráma tanszakokkal indult ebben az évben is.

Az iskolába érkezés szabályai

A tanórák zavartalansága érdekében a tavalyi év végén bevezetett szabályainkat ebben az évben azzal bővítettük, hogy az udvari kaput 7:45-kor zárjuk, a gyerekek a reggeli sorakozó után csak az ellenőrzőjük felmutatásával léphetnek az épületbe, aki a kapu zárása után érkezik, csak a főbejáraton át léphet be és erről az osztályfőnököket értesítjük, akik a szülők felé is jelzéssel élnek. Tapasztalatunk szerint ennek hatására jóval kevesebb gyermek késik el az első óráról.

Tankönyvtámogatás

Valamennyi tankönyv megérkezett augusztus végén, amelyeket szeptember 1-jén ki is osztottunk. Az első három évfolyamon - a jogszabálynak megfelelően - központilag minden gyermek ingyenesen kapta a tankönyvet. A további évfolyamokon azoknak a gyerekeknek a könyveit, akik nem kaptak rászorultsági alapon támogatást, a Községi Önkormányzat fizette ki, úgyhogy elmondhatom, hogy iskolánk valamennyi diákja ingyen kapta a tankönyvet ebben az évben is. A szülők nevében is köszönöm ezt községünk vezetésének.

Programok, rendezvények

Pályázati támogatással sikerült október hónap elején 150 gyermeket elvinni a Parlamentbe és a Néprajzi Múzeumba, 30 gyermekkel pedig Debrecenbe utaztunk a Te Is! Kalandra fel! sportrendezvényre, ahol a gyerekek többféle sportágat is kipróbálhattak.

Októbertől elindítottuk a helyi tanulmányi versenyünket, amelyen minden hónapban más és más tantárgyból mérhetik össze tudásukat a gyerekek.

Október 20-22-ig rendeztük meg a Szűcs Sándor hetet, ahol délutánonként online vetélkedőn, kézműves foglalkozáson, meseolvasó délutánon és népi játékok tanulásán vehettek részt a gyerekek.

Idén ezen a héten újra megemlékeztünk névadónkról Szűcs Sándorról és az iskolánk történetéről is a negyedikes gyerekek színvonalas műsorával. Felkészítőik: Nemes Margit és Vargáné Bagdi Márta osztályfőnökök voltak.
December 18-án az iskolai karácsonyi ünnepségen az 5. osztályosok, az 1. osztályosok, a drámások és az énekkar színvonalas műsorával hangolódtunk a karácsonyra. A felkészítő nevelők: Darai Márta, Mile Elekné, Szabóné Szilágyi Mária, Gálné Makra Júlia és Barna József voltak.

Események

Hagyományainkhoz híven október 6-án a két hatodik osztály műsorával emlékeztünk, a szokásoktól eltérően az iskola aulájában, a magunk csendességében az Aradi 13 vértanúra. A színvonalas műsorra Fejesné Agócs Andrea Renáta és Varga Andrea osztályfőnökök készítették fel a tanulókat.

Október 23-án, a művelődési házban emlékeztünk a nyolcadikosaink színvonalas előadásával 1956 történéseire. Felkészítőik: Szilágyi Csabáné és Vesszős Balázs osztályfőnökök voltak.
Az ötödik osztályosok, az énekkarosok, és a dráma tagozatosok pedig már lázasan készülnek a karácsonyi műsorra.
Novemberben alsó és felső tagozaton is nyílt órákat tartottunk, ahol a szülők bepillantást nyerhettek az osztályok mindennapjaiba.

Eredmények

- November 9-én az a megtiszteltetés érte iskolánk 7.b osztályos tanulóit, hogy bemutathatták ország-világ előtt az Orosz egyveleg elnevezésű tánc produkciójukat Debrecenben a Kölcsey Művelődési Központban a Klebelsberg-napon. Előadásuk nagy sikert aratott. Felkészítőjük Mile Elekné osztályfőnök volt.
- A focistáink, fiúk és lányok, sikeresen szerepelnek a Bozsik program kistérségi meccsein, Furka Róbert és Volánszki Károly vezetésével.
- Négy alsós kis diákunk pedig Püspökladányban a Gyermek és Ifjúsági Kupán mérte össze KRESZ tudását a környező települések diákjaival. Felkészülésüket Barna József tanár bácsi segítette.
- Felső tagozatosaink közül négyen vettek részt egy két fordulós online angol nyelvi vetélkedőn, ahol nagyon szép eredményeket értek el. Felkészítőjük: Vesszős Balázs nyelvtanár volt.

Fejlesztések

November utolsó hetében végre megérkezett az 5 új interaktív táblánk, amelyek három alsós és két felsős teremben lettek elhelyezve. Ezzel együtt felső tagozaton áttértünk a szaktantermi rendszerre, hogy a pedagógusaink minél gyakrabban tudják használni az interaktív eszközöket, a néhány napos tapasztalat alapján a gyerekek nagy örömére.

Köszönet

A Pünkösdi iskolabálunk bevételéből (156 000Ft) valamint a Községi Önkormányzat (50 000Ft), a Dózsa Agrár Zrt. (30 000Ft) , a Hajdú Takarék Takarékszövetkezet (50 000Ft), a Biharnagybajomi Református Egyházközség, Református Férfikórus, Református Nő-szövetség (30 000Ft) pénzbeli támogatásából az Iskolatáska Oktatásfejlesztő Közalapítvány közreműködésével az ősz folyamán megvásároltunk két udvari játékot 279 000 Ft értékben, amelyeket a tavasz folyamán fogunk felállítani a két iskolaépület udvarán. A fennmaradó összegből a játékok felállításához és szabályossági ellenőrzéséhez kapcsolódó költségeket fogjuk fedezni. Ezúton szeretném megköszönni a támogatóink segítségét, amely lehetővé tette a játékok beszerzését és bízom benne, hogy a 2016-os évben is számíthatunk a segítségükre.

Áldott, békés karácsonyt és boldog új esztendőt kívánok minden kedves diákunknak, szüleiknek, támogatóinknak és minden kedves olvasónak!

Vigh Tiborné intézményvezető

A református egyház hírei

Adventi gondolatok

Régi népszokásunk, hogy karácsony ünnepére készülődve adventi koszorút készítünk, ám a régi időkben az emberek mást-mást gondoltak az adventi koszorúról. Volt, amikor még az emberek hittek a gonosz lelkekben és többféle istenekben, akkor egy varázskört szimbolizáltak a szalmából, fűzfa-vesszőből vagy fenyőágakból készült koszorúval. Gondolták, hogy a koszorú az örökkévalóság jelképe és egy olyan varázserőt tulajdonítottak neki, mely sosem törik meg. Majd később feledésbe merült ez a pogány szokás.

A XIX. században egy német protestáns lelkész Hamburgban alapított egy gyermekotthont, a ház egyik hatalmas termébe készíttetett egy nagy csillárt fából és arra tettek december elsejétől minden nap egy gyertyát. Majd a század vége felé már csak egy fenyőkoszorúval helyettesítették a fakarikát és a 24 gyertya helyett csak négyet tettek rá, szimbolizálva a négy vasárnapot. Így lett egyre kisebb az adventi koszorú és került egy-egy család otthonába, ma pedig már szinte mindenhol megtalálható.

Egy idős bácsi mesélte egyszer, hogy náluk az adventi koszorú az nem csak egy kör, eredeti szerkezete kör és kereszt. Először egy keresztet készített két fából, majd ezt a keresztet fonta körös-körül szalmával. A kör jelképezi a világot, a kereszt pedig Jézus életét szimbolizálja, amiként Isten belép ebbe a világba és munkálkodik. A kör alak megmaradt többnyire a mai napig is, de hova lett a kereszt a mi adventi koszorúinkból? De talán már nem is koszorú? Csak egymás után jönnek, felsorakoznak az adventi gyertyák...a kereszt láthatatlan, elfelejtettük? Isten nélkül készülnénk a karácsonyra? Csak a világ az, ami fontos?

Ne felejtsük el így adventben, ne Isten nélkül induljunk és készüljünk az ünnepre, Istennel, hogy áldott, békés és szeretetteljes legyen, ne csak a külsőségekre szánjunk időt, hanem a lelkünkre is. Öltöztessük ünneplőbe testünket és lelkünket, így várjuk azt a születésnapot, amire olyannyira készültünk.
Istentől áldott békés, boldog karácsonyi ünneplést kívánok minden kedves olvasónak!

Nagyné Bakó Katalin
református lelkész

A TÁMASZ Szociális Alapszolgáltatási Központ hírei

A TÁMASZ Szociális Alapszolgáltatási Központ biharnagybajomi telephelye programokban gazdag esztendőre tekinthet vissza:

- ✓ szalonnasütésre a községi Majálison, ahol a dolgozók és az ellátottak közös programja valósult meg;
- ✓ a TÁMASZ SZTÁR rendezvényre Sápon szintén az ellátottak szereplésével;
- ✓ a Kávéház szervezésére;
- ✓ a Falunapon táncos műsorral kedveskedtek a dolgozók, valamint csülök pörköltet főztek;
- ✓ októberben megemlékezés volt, valamint megrendezték az V. Aranyőszt, amelyen sztárvendégként fellépett Oszvald Marika Kossuth- és Jászai Mari-díjas színésznő, operett énekes, érdemes művész, a Halhatatlanok Társulatának örökös tagja, valamint újabb Kávéházas rendezvény is volt.
- ✓ A novemberi almavásár sem maradt el, és az év folyamán többször részesültek adományokban is az ellátottak.

Civilek a pályán

Biharnagybajomi Mazsorett Együttes

Örömmel értesítem a Hírlevél olvasóit, hogy a Biharnagybajomért Egyesület égisze alatt működő, Biharnagybajomi Mazsorett Együttes Napraforgó és Kristály csoportjai, 2015 – ben is rendkívül sikeres évet zártak.

A **Kristály csoportot** vidám, lelkes kislányok alkotják. Név szerint **Gál Luca Judit, Éles Fanni, Máté Lili, Sárándi - Szűcs Orsolya Beatrix, Szabó Fanni, Szabó Tímea és Tverdota Gréta**.

Budapesten, a XXVII. Zuglói Táncfesztiválon, az első szakmai megmérettetésükön, a 6 -10 évesek között, a botos számukkal, I. helyezést értek el és arany éremmel tértek haza.

A Jász-Nagykun-Szolnok Megyei Területi Mazsorett Versenyen botos kategóriában szintén I. helyezést értek el és elnyerték korcsoportjuk Különdíját.

Az Aradi Nemzetközi Táncfesztiválon, Mini formációban, az elérhető legmagasabb minősítést, arany minősítést szereztek.

A **Napraforgó csoport** a XXVII. Zuglói Táncfesztiválon, Gyermek korcsoportban, (10-13 évesek) a botos koreográfiával ezüst, a pom-ponos koreográfiával bronz érmet nyertek.

A Jász-Nagykun-Szolnok Megyei Területi Mazsorett Versenyen szintén nagy sikert arattak, botos kategóriában I. és pom-ponos kategóriában is I. helyezést szereztek.

Nagy elismerés számunkra, hogy a 27 település, 900 versenyzőt számláló megmérettetésen, kiemelkedő teljesítményükért, a Kristály csoport mellett, a Napraforgó csoport is Különdíjban részesült.

Romániában, az Aradi Nemzetközi Táncfesztiválon, Botos kategóriában arany, Pom-pon kategóriában, gyémánt minősítést nyertek.

Napraforgó csoport tagjai: **Bai Csenge Klaudia, Balku Boglárka, Éles Viktória, Gál Vivien Mária, Ivanesei Denisa, Karalyos Barbara, Kiss Vanda Lili, Mile Petra, Pócsi Virág Szabina, Rácz Vána, Szabó Ivett, Tóth Mónika, Tverdota Hanna, Varga Kata, Vass Nóra Lili, Zagyva Orsolya, Zsila Noémi Anna.**

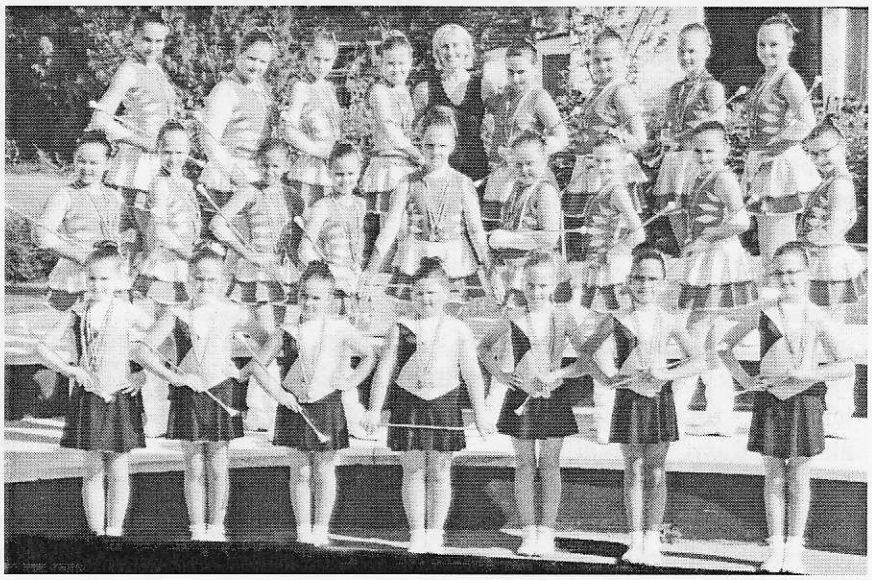

Szeptemberben kezdő csoport is indult biharnagybajomi, nagyrábéi és dancsházi kislányokból, így a 2015-2016-os tanévben, 3 korcsoportban, 38-an részesülnek mazsorett oktatásban, óvodáskortól - felső tagozatos lányokig.

A foglakozásoknak a Szűcs Sándor Általános és Alapfokú Művészeti Iskola ad otthont, Biharnagybajom Község Önkormányzata kiemelt támogatója az Együttesnek.

A Biharnagybajomi Mazsorett Együttes kölcsönösen jó kapcsolatot ápol a Szűcs Sándor Általános Művelődési Központtal, a Nyugdíjasklubbal, intézményekkel, egyesületekkel, támogatókkal, szimpatizánsokkal, melyet a jövőben is szeretnénk fenntartani. Köszönjük a sok segítséget, a bizalmat, melyre a legjobb tudásuk szerint igyekszünk rászolgálni.

Köszönöm a szülők pozitív hozzáállását, anyagi áldozatvállalását és példaértékű összefogását!

Köszönjük a kedves közönség bátorítását, az elismerő szavakat és a biztató tapsokat.

Tanítványaim és szüleik nevében Békés Karácsonyi Ünnepeket, erőben, egészségben, eredményekben, sikerekben gazdag Boldog Új Évet Kívánunk!

Macskinné Pór Erzsébet
művészeti vezető

Biharnagybajomért Egyesület

A Biharnagybajomért Egyesület július 4-én a községi falunapon főzéssel, kézműves foglalkozás tartásával és a mazsorett csoportjai fellépésével járult hozzá a településünk 800 éves jubileumi rendezvényéhez.
Augusztus 1-jén részt vettek a Bakonszegi Kemencés Napokon, ostoros rétest, kenyérlángost és sörkiflit sütöttek, melyet a rendezvényre kilátogató vendégek kuponok ellenében megvásárolhattak. A frissen sütött ostoros rétessel a Hajdú-Bihari Napló címlapjára kerültek.
Szeptember 19-én a Lovas napon kézműves foglalkozást tartottak az érdeklődőknek. Terményképet lehetett ragasztani, valamint apró pom-ponokból kukacot készíthettek a gyerekek, a kicsik pedig lovas képeket színezhettek.
A karácsonyi előkészületek keretében kézműves ajándéktárgyakat is készítettek, melyeket az adventi rendezvényeken lehetett megvásárolni.

Biharnagybajomi Polgárőrség

A községünkben 24 éve működő Biharnagybajomi Polgárőrség 2015-ben is jelentős szerepet vállalt településünk életében. November hónappal bezárólag egyesületünk tagsága 28 fővel, 278 szolgálatot látott el. Ez összesítve közel 2400 óra közterületeinken eltöltött időt jelent. Ez az időtartam magában foglalja a Biharnagybajomi Rendőrőrs kollégáival együtt töltött szolgálati időt, az iskolai „zebraszolgálatokat" illetve a települési események – rendezvények biztosításával töltött órákat is. Fontos, és ki kell hangsúlyoznom, hogy kollégáink szabad idejüket feláldozva, térítésmentesen látják el munkájukat, amelyet ezúton is köszönünk! Külön köszönet jár a Polgárőrök családjainak, szeretteinek is, amiért lehetővé teszik számukra ezt a nem kevés áldozattal járó munkát!

Egyesületünk igyekszik minden évben – így az idén is – képviselni településünket a Megyei Polgárőr Napon, ahol a polgárőrök családtagjaikkal együtt vehettek részt. A Polgáron megtartott rendezvény mindenki számára hasznos, aktív ismeretszerzést és kikapcsolódást jelentett.

Az idei évben önkormányzati támogatással megújítottuk ruhatárunkat, amely így már megfelel a hatályos törvényi előírásoknak. Folyamatban van egy Suzuki személygépkocsi pályázati úton történő beszerzése is, ami a Megyei Polgárőr Szövetség gépjárműparkjának korszerűsítése miatt válik reményeink szerint elérhetővé.

2015 második felétől - miután a törvényi rendelkezések módosításával az Országgyűlés lehetővé tette - indította el az Országos Polgárőr Szövetség az „Ifjú Polgárőr" programját. Ezúton is szeretettel hívjuk és várjuk azon 14 és 18 év közötti, büntetlen előéletű fiatalok jelentkezését, akiket érdekel a polgárőrség, a polgárőrség feladatai, képzései és szívesen kivennék részüket a település életéből.

2015. november 21-én, Biharkeresztesen volt a Hajdú-Bihar Megyei Polgárőr Szövetség Évértékelő küldöttgyűlése, ahol tájékoztatásokat kaptunk illetve egyeztettünk az idei év célkitűzéseinek végrehajtásáról, eredményeiről.

Szeretnénk kérni a lakosság segítségét abban, hogy ha környezetükben tudomásuk van egyedül élő, a közbiztonságában segítségre szoruló személyről, akkor jelezzék bármelyik polgárőrnek, mert így a szolgálatok alkalmával kiemelt figyelemben részesíthetjük őket.
Várjuk továbbá azon 18 évet betöltött, büntetlen előéletű biharnagybajomi lakosok jelentkezését, akik szívesen csatlakoznának hozzánk!

Bár már csak néhány nap van hátra az idei évből, feladataink még bőven vannak. Ahogyan az elmúlt években szinte már gyakorlattá vált, az idei karácsonyi készülődés alkalmával is mi segítettünk a főtéren elhelyezett adventi koszorú elkészítésében, az adventi rendezvények biztosításában. A szolgálatok tovább folytatódnak hétköznapokon és ünnepnapokon is.

Az ünnepek közeledtével, Polgárőr társaim nevében is kívánok Önöknek Boldog Békés Karácsonyi Ünnepeket és Eredményes Új Esztendőt!

Varga Lajos Egyesületi elnök

Önkéntes Tűzoltó Egyesület

Az Önkéntes Tűzoltó Egyesület tagjainak is mozgalmas, eseményekben gazdag esztendőben volt részük. Ami szakmai jellegű tevékenységüket illeti,

- négy alkalommal vették részt műszaki mentésben: adott esetben fakidőléshez, más alkalommal árokba csúszott gépkocsihoz riasztották őket;

- ötször segédkeztek tűz megfékezésében, hol lángra kapott csűr, másszor avar-, illetve elektromos tűz oltásában működtek közre.

Az Egyesület kötelékéhez tartozó, feladatukat változatlanul önként, a közösség érdekében, anyagi ellenszolgáltatás nélkül végző tűzoltók emellett megkerülhetetlen résztvevői voltak településünk közösségi, ünnepi rendezvényeinek. Május 1-jén, a falunapon, az aratónapon, valamint a lovasnapon egyaránt képviseltették magukat: fölvonultak, vizet hordtak, a programok biztosításában, zavartalan lebonyolításában vettek részt. A falunapi, ezúttal is a nap fénypontját jelentő tűzijáték – mely idén a községünk első írásos említésének évfordulóját szimbolizáló, az égen megjelenő 800-as számmal igazán emlékezetesre sikerült – elengedhetetlen felügyeletét szintén ők végezték. A gyermeknapon bemutatójukkal szórakoztatták az óvodásokat. A tűzoltók által végzett szakmai munkát megyei ellenőrzés tette hitelessé.

Az Egyesület vezetése folyó évben is nagy hangsúlyt fektetett új tagjainak megfelelő szakmai felkészítésére. Számukra állandó iskolás foglalkozás és vezetési gyakorlat, gépkocsi-javítás, szerelés, locsolás szerepelt a feladatok között. Az új tűzoltók Hajdúszoboszlón iskolások számára rendezett versenyen mérettethették meg magukat.

Szintén Hajdúszoboszlón tűzoltó-megfigyelésen vettek részt.

Ugyanakkor a kapcsolatok ápolásáról, azok továbbfejlesztéséről sem feledkeztek meg, ennek köszönhetően a szomszéd települések tűzoltó kollégáinak vendégszeretetét is élvezhették.

Október 12-én Kovács Laci bácsi temetésén díszsorfallal és szirénázással adóztak korábbi polgármesterünk, iskolánk egykori igazgatója, az Egyesület volt elnökének emléke előtt.

Rendőrségi felhívás

Kérjük a lakosságot, hogy az **idegen személyekkel szemben ne mutassanak túlzott bizalmat!**
Idegeneket ne engedjenek be a lakásukba, udvarukba!
Minden esetben **ellenőrizzék le mondandójuk valóságtartalmát!**
Ha mégis **bejutottak** Önökhöz,
ne hagyják őket egyedül!
Jól figyeljék meg az idegeneket és az ő **járműveiket**, hogy később *használható leírást* tudjanak adni róluk!
Ne tartsanak otthonukban sok pénzt!
Ha mégis tartanak lakásukban **nagyobb összeget,** azt **több helyre rejtsék el!**

Bűncselekmény vagy gyanús körülmény észlelése esetén azonnal értesítsék a rendőrséget
Tel.: 107, 112, (54) 517-000

Püspökladányi Rendőrkapitányság
az Önök Rendőrsége

Mozgáskorlátozottak Egyesülete

2015. év eleje is az idei legfontosabb feladatok megbeszélésével kezdődött. Az év értékelése mellett szó esett a különböző támogatási formákról is. Nagy figyelmet fordítunk arra, hogy a különböző települések egyesületi tagjai minél több rendezvényen vegyenek részt, ezzel is közelebb hozva egymáshoz a csoportokat, ezért az idei évben a következő programokon vettünk részt:

Február: Télbúcsúztató rendezvény — Váncsod

Március: „Desszertek a Húsvét jegyében" süteményfesztivál — Nyíradony

„ Hagyományos húsvéti készülődés" — Biharnagybajom

Április: „Desszertek a tavasz jegyében" süteményfesztivál — Derecske

XI. Pásztornap, bográcsos és hagyományos sütemény készítés nádudvari túróból — Nádudvar

Május: Mesemondó verseny — Bakonszeg

„Desszertek a Pünkösd jegyében" süteményfesztivál — Újléta

„Egészségesen, kulturáltan, vidáman az egészségért" — Földes

Július: Három napos kirándulás a Dunántúlra

„Egyesületi nap" – XIII. Kulturális találkozó — Nyíracsád

Szeptember: Kemencés-bográcsos ízek találkozója — Bakonszeg

Október: IV. Kukorica fesztivál — Nádudvar

„Egy mesés délelőtt" — Zsáka

„Desszertek az ősz jegyében" süteményfesztivál — Hajdúnánás

December: Adventi készülődés — Biharnagybajom

Mikulás ünnepség — Debrecenben a Vojtina Bábszínházban

Több településen felkerestem a Polgármester Asszonyokat, Urakat, hiszen munkánk elvégzéséhez nélkülözhetetlen a jó és a rendszeres kapcsolat az önkormányzatokkal.

Úgy gondolom, tartalmas évet zárunk, sok rendezvénnyel, eredményes munkával. Köszönöm a Küldött tagjaimnak és tagoknak a sok segítséget.

Nagyon büszke vagyok a csoportjaimra, bárhol veszünk részt (mesemondás, süteményfesztivál, főzőverseny, kulturális programon) minden alkalommal díjazottként térünk haza.

Apagyi Györgyné területi képviselő

Rendőrségi felhívás

Vagyontárgyaik védelme érdekében a tulajdonosok tehetnek a legtöbbet.

Alkalmazzanak mechanikus és/vagy elektronikai vagyonvédelmi berendezéseket (biztonsági ajtózár, rács, mozgásérzékelő lámpa, elektromos ajtóék, stb.).

Ha elutaznak otthonról, **kérjenek meg egy megbízható személyt**, hogy a házban keltse azt a látszatot, hogy az nem lakatlan (pl.: minden nap ürítse a postaládát, főleg az esti órákban kapcsolja be a televíziót, kapcsoljon villanyt, járkáljon az udvaron, stb.).

Bűncselekmény vagy gyanús, bűncselekményre utaló körülmény észlelése esetén, azonnal értesítsék a rendőrséget!

Tel.: **107, 112, (54) 517-000**

Kiszámítható életpályát biztosít a katonáskodás

Az utóbbi időszakban a hazai médiák kiemelten foglalkoztak a magyar katonákkal. Talán sokan még a sorkatonai idők néphadseregével azonosítják a haderőt, pedig a honvédség az évek során jelentős változásokon esett át. Ma már a seregben professzionális katonák szolgálnak, akik a hajdani sorkatonákkal szemben már önként vállalják a szolgálatot, és bizonyítják rátermettségüket mind a hazai, mind a nemzetközi feladatok, külföldi missziók végrehajtása során. Cikkünkben annak próbálunk utánajárni, miért is éri meg egy fiatalnak magára öltenie az egyenruhát.

Azt talán különösebb kutakodás nélkül is kijelenthetjük, hogy a katonai pálya kellő izgalmat és kihívást nyújt, ami már természetszerűleg vonzza a nem hétköznapi munkát keresőket. Emellett sok helyen elhangzott már, hogy a Magyar Honvédség az ország egyik legnagyobb munkáltatója, amely kiszámítható jövőt és biztos megélhetést kínál az elhivatottaknak. Hogy ez valóban így van –e, arról Nagy Zoltán alezredest, a Magyar Honvédség Hadkiegészítő és Központi Nyilvántartó Parancsnokság 2. Katonai Igazgatási Központjának parancsnokát kérdeztük.

„Azt mindenképpen szeretném leszögezni, hogy a katonai pálya nem egyszerűen munka, hanem hivatás, életpálya, ahol az egyén tehetségétől, a hozzáállásától és a kitartásától függ, hogy hogyan alakul a pályafutása. Egy sikeres katonai karrierhez kitartás és elszántság szükséges, ám ezt a honvédség számos formában elismeri. Kevés olyan munkahely létezik például, ahol a munkavállalók fizikai és egészségügyi helyzetével, életminőségével ilyen magas szinten foglalkoznának, mint a honvédségnél, hiszen a sereg rendszeres ingyenes egészségügyi szűrésekkel kiemelt figyelmet fordít a katonák egészségi állapotára. Emellett a honvédelmi tárca által bevezetett illetményemelés révén a katonák 2015 júliusától átlagosan 30 százalékos béremelésben részesültek, amelyet 2019. január 1-jéig évi 5-5 százalékos növekedés követ majd. Ez folyamatosan emelkedő jövedelmet, biztosabb anyagi hátteret, tervezhető életpályát, nagyobb megbecsülést és méltó megélhetést jelent a katonák részére" – tudtuk meg az alezredestől.

Az irodában készséggel adtak felvilágosítást a számszerű összegekről is, melyből kiderül: a seregbe frissen belépők fizetése - a betöltött munkakörtől függően - nettó százötezer forinttól akár a nettó százkilencvenezer forintig terjedhet. Erre épülhet még rá az ingyenes laktanyai elhelyezés, az ingyenes katona-egészségügyi (csapatorvosi-, fogorvosi- és szakorvosi) ellátás, a kedvezményes üdülési lehetőség, a sport- és kulturális szolgáltatások, a családalapítási támogatás, a kedvezményes étkeztetés és az utazási költségtérítés. Emellett a - megfelelő kiképzéseket követően - a katonák részt vehetnek a Magyar Honvédség külszolgálati feladatainak végrehajtásában, melynek révén extra jövedelemre tehetnek szert. Ez egy hat hónapos misszió során akár több millió forintot is jelenthet. Látható tehát, hogy a honvédség valóban megoldást jelenthet a munkát keresők számára, de vajon érzékelhető –e ez a jelentkezési kedven?

„Szerencsére évről-évre sok érdeklődő megfordul az ország Toborzó Irodáiban, és jelentkezik katonának, de ez kell is, hiszen folyamatosan rendelkezünk be nem töltött munkahelyekkel. Továbbra is várjuk az iskolákból frissen kikerült pályakezdőket, de azokat is, akik a korábban megszerzett tudásukat, civil képzettségüket (például gépjárművezető, jogász, egészségügyi szakember stb.) szeretnék kamatoztatni nálunk. A jelentkezés feltétele a betöltött 18. életév, a magyar állampolgárság megléte, bejelentett belföldi lakóhely, legalább 8 általános iskolai végzettség és büntetlen előélet. A pályázók sikeres egészségügyi, pszichológiai és fizikai alkalmassági vizsgálatot követően kezdhetik meg katonai szolgálatukat." – fogalmazott Nagy Zoltán alezredes.

A beszélgetés végén tényleg lehetett érezni, hogy ez a sereg már nem ugyanaz, mint ami a sorkatonai idejüket becsülettel leszolgálók emlékeiben él. A mai Magyar Honvédség egy valóban professzionális szervezet, amely megalapozott életpályát kínál a katonáinak. Aki pedig elég elhivatott ehhez, bátran keresse fel a hozzá legközelebb eső Toborzó Irodát és jelentkezzen szerződéses katonának!

Hagyományok őrzői

A bajomi „Füvesasszony"

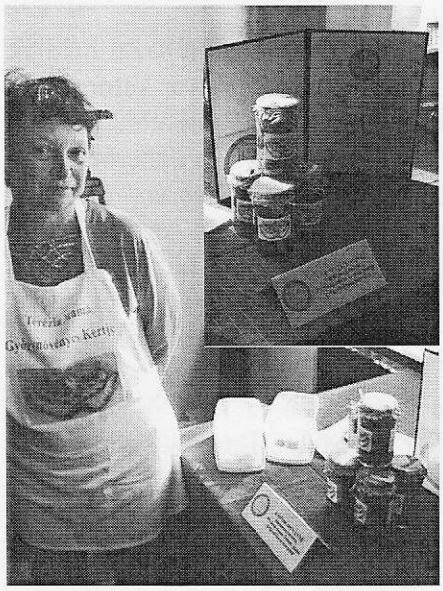

Láposi Istvánné, vagy, ahogy az iskolában ismerjük, mindenki Terike nénije gyermekkora óta kapcsolatban áll a gyógynövényekkel, hiszen édesanyjától elsajátította a gyógynövények ismeretét, felhasználását. Eleinte a családja és az ismerősei használhatták az ezekből készült szárítmányokat, szörpöket, szirupokat, lekvárokat. Készítményeinek híre azonban hamarosan elterjedt, és kezdték felkeresni a falu lakosai ilyen-olyan termékekért. Ezen felbátorodva Terike újabbnál újabb ízekkel, különleges termékekkel színesítette palettáját. Gyógynövényeit –időt és fáradságot nem kímélve- saját kezűleg gyűjti Biharnagybajomban és környékén. Amely gyógynövényeket nem talál meg a természetben, azokat saját kiskertjében termeszti. Biharnagybajom után a környékből is rengeteg meghívást kapott, hogy mások is megismerhessék. Ennek köszönhetően vásárlói az ország minden részéről visszatérnek hozzá, így Székesfehérvárról, Győrből, de még az ország határain túl, Németországból is. Ezeken a sikereken felbátorodva, valamint mások biztatására egyik különlegességét beküldte a Hajdú-Bihar Megyei Terméktanácshoz tesztelésre, így pongyolapitypang dzsemje termékdíjas lett. Különlegességei közé tartozik még galagonya lekvárja is, amely a szívre, magas vérnyomásra fejti ki jótékony hatását.

Mára akkorára nőtt a kereslet gyógynövényes termékei iránt, hogy három üzletben is forgalmazzák: két üzletben Szeghalmon és egy üzletben Miskolcon. Terike nem csak termékeivel, de tanácsaival is nagyon szívesen áll bárki rendelkezésére, aki megkeresi, hiszen a „kisujjában" van a gyógynövények ismerete.

A gyékénykötés mestere

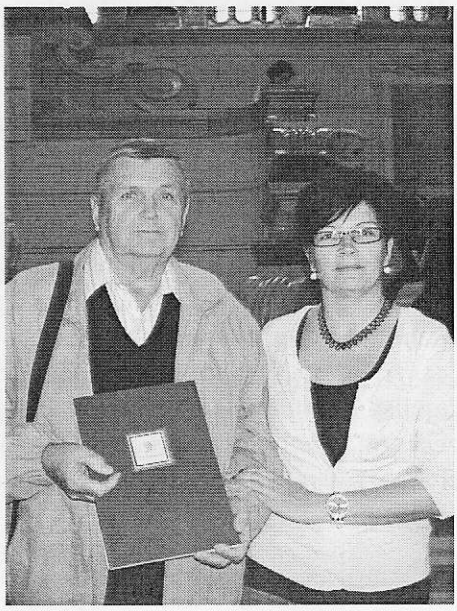

A múltban mélyen gyökerező kulturális örökség minden közösség számára azonosságtudatának forrása. Ennek számos megnyilvánulása, mint például a népzene és a néptánc, az ünnepek, a kézművesség. Sokszor felvetődik, mi is az, ami igazán „BAJOMI", és azonnal ott a válasz: a gyékény. Birtalan Szilágyi János 1827-ben ezt jegyezte fel: „Úgy lehet elképzelni egész Bajmot, mint egy nagy gyékénykészítő fabrikát"

Attól persze már távol vagyunk, hogy a falu apraja-nagyja ismeri ezt az ősi mesterséget, de ma is vannak, akik őrzik múltunk, köztük André Sándor, akit meghívtam egy beszélgetésre. Arról faggattam, hogyan vált a mindennapjai részévé a gyékényezés.

Mint mondta, 1949-ben született. Úgy nőtt fel, mint sokan akkoriban. Látta, ahogy édesanyja szőtt, édesapja kosarat, talpallót készített, de ő gyerekként inkább csak sodringot, búrát (a fa sörösládákban lévő családi sörös üvegekre kötött üvegvédőt) készített. Felnőttként jött a munka (MÁV, MASZOVOL, TSZ),

katonaság, nősülés, egy fiú és egy lány gyermek. Sokáig fel sem merült, hogy ilyesmivel foglalkozzon. Már több éve le volt százalékolva, amikor az Interplán Kft. tanfolyamot indított a csökkent munkaképességűeknek, és munkát is kínált a számukra. Ahogy mesélte, éppen 15 éve annak, hogy újra tanulta a szakmát, mely az élete része lett. Dolgozott gyékénykötőként, majd amikor ez a lehetőség megszűnt, akkor is folytatta tovább. A téli napokon rádióhallgatás közben egyre tökéletesítette a fogásokat és valamennyi darab elkészítése kihívást és örömöt jelentett. Aztán munkáinak híre ment a szakemberek között is. Jöttek érdeklődő kézművesek, akik tanulni szerettek volna, és persze tanultak is.

Az első megmérettetés nagy sikert hozott.
A 2012. június 23-án, a Hajdúnánáson megrendezésre kerülő X. „Aranyszalma" Kárpát-medencei Szálasanyagfonó Pályázaton I. helyezést ért el.
A 2015. május 22-én, Budapesten sorra kerülő XI. Országos Népi Mesterségek Művészete pályázaton a Hagyományok Háza II. díjával jutalmazták.
2015. október 29-én, szintén a fővárosban, a XVI. Országos Népművészeti Kiállítás zsűrije a Népművészeti Egyesületek Szövetsége Különdíjat adományozta neki. Ez alkalommal 450 kézműves 1700 alkotását állították ki.
Megtekinthető a Néprajzi Múzeumban 2016. március 27-ig. Aki teheti, és Pesten jár, nézze meg.
André Sándor jelentős hagyomány-átörökítő és értékmentő tevékenységet folytat, melyet köszönünk, sikerihez pedig gratulálunk.

Nemes-Lajsz Julianna

„...Mert szeretek jóemberekkel találkozni"

/ A 22. Karafitty-találkozó után /

A Karafitty Együttes megalakulásának körülményeiről, az első próbálkozásoktól a színpadképességig – erről már beszámoltam. (Az életre kelt mesebeli madár – Évkönyv a biharnagybajomi általános iskoláról, **1996.**) Ekkor voltunk túl a 6. születésnapi ünnepségen, melyet a tiszapéterfalvi örökös barátainkkal ültünk meg. Dehogyis ültünk – daloltunk végig.

Az előző évi (**1995.** okt. 23.) találkozó műsorrendjét nézem: Köszöntő – Kacska Zoltán polgármester, Karafitty-mese (Nemes Viktória és Szabó László), Nyíracsádi Citerazenekar, Berettyóújfalui Pávák, Bajomi Népdalkör, Bagdi Emese, rábai és csökmei citerások, Karafitty... (Mondták is Pesten: Nem semmi...) **97**-ben az országosan ismert előadóművész, Kóka Rozália volt a sztárvendégünk. Szilágyi Gergő Kóka-mesét mondott. Ekkor ismertük meg a furtai citerazenekart. **98**: Budai Ilona, Pengető Citerazenekar Szentesről. **99**: Széles András először! (S aztán még tizenhatszor. Eddig.) **2ooo**-ben Gergő klarinétozott.

A nyolcadik találkozó alkalmával – merthogy 10 évesek voltunk, megtisztelvén bennünket – itt ülésezett a Vass Lajos Népzenei Szövetség országos vezetősége.

(Most szóltak nekem a szerkesztőségből, hogy „Pista bácsi, a Hírlevél az nem regénytár!" Értek a szóból, rövidebbre fogom.)

A következőkben elősorolom, hogy ki mindenki járt nálunk, ki mindenki örvendeztetett, boldogított minket énekszóval, muzsikával, költészettel. Íme!

Szólisták a Karafitty-napokon: Agárdi Éva (Debrecen), Arany Ferenc (Kisújszállás), Balázs Lilla Enikő (Aba), Bárdosi Ildikó (Debrecen), Berecz József (Balmazújváros), Berde Sarolta (Báránd), Berta Alexandra (Paks), Borsi Ferenc (Budapest), Budai Ilona (Budapest), Egriné Szőke Ibolya (Püspökladány), Fekete Ilona (Püspökladány), Fórián Imre –(Püspökladány), Földes Imre (Zagyvarékas), Gál Gyuláné (Kaba), Gál Orsolya (Biharnagybajom), Gelei Tamás (Kunmadaras), Györfi Gyula (Sárrétudvari), Györfi Katalin (Debrecen), Horváth Gyula (Nagyrábé), Horváth Lajos (Nagyrábé), Ifj. Tóth Gyula (Csökmő), ifj. Vígh Sándor (Püspökladány), Ivánovics Tünde (Újvidék/Szeged), Juhász Erika (Debrecen/Nyíregyháza), Kelemen Ágota (Mikepércs), Kiss Anikó (Püspökladány/Budapest), Kiss Ferenc

(Gyula), Klopp Katalin (Budapest), Koczka Andrea (Komárom), Kocsis Csaba (Nagyrábé), Kóka Rozália (Érd), Koncsek Erzsébet (Szolnok), Kovács Imréné Vincze Katalin (Csökmő), Kulcsár Annamária (Hajdúböszörmény), Lénárt Eszter és Lénárt Noémi (Vecsés), Magyarné Szűcs Erika (Szolnok), Melegh Vilmos (Nagyvárad), Miklosik István (Tés), Nagy Attila (Püspökladány), Nagy István (Biharnagybajom), Nagy László (Sárosd), Nagyné Jankó Judit (Sepsiszentgyörgy/Bihakeresztes), Nemes Henrietta (Biharnagybajom), Németi János (Balmazújváros), Pál Eszter és Pál István (Tiszapéterfalva), Papp Ágnes (Budapest), Rácz Aliz(Debrecen), Séllei Bernadett (Biharnagybajom), Sutka Rebeka (Újfehértó), Szakály Dorottya (Debrecen), Szanics Richárd (Nyíregyháza), Széles András (Tunyogmatolcs/Budapest), Tarr Csilla Eszter (Balmazújváros), Tóthné Bene Judit (Derecske), Ujj Tünde (Kisújszállás), Wakler Anna (Budapest). Nem szólózott, de a színpadon velünk együtt énekelt és citerázott a gyenesdiási Pékné Orbán Júlia és Kun Sándorné Varga Eszter.

Két megjegyzés:

Kérdezem Miklosik Istvántól, hogy' vállalkozott ilyen nagy távolság megtételére?

Válasz: Nagyon szeretek vezetni és nagyon szeretek jóemberekkel találkozni.

Széles András nem fogadott el egy külföldi meghívást, mert már ide elígérkezett...

Vendégegyütteseink voltak: Bárándi Citerás Egyesület (Vez.: Berde Sándor), Berettyóújfalui Aranypávák (Juhász Erika), Berettyó Trió (Pocsaj-Esztár, Balázs Mihály), Bokréta Néptánccsoport (Kraszna), Boróka Együttes (Nyíregyháza, Juhász Erika), Cimbora Együttes (Mezőtúr, Csíder István), Cserfes Énekegyüttes (Hajdúböszörmény, Bárdosi Ildikó), Csicsergők Énekegyüttes (Pocsaj, Kocsi Erzsébet), Csicsóka Trió (Balmazújváros, Kovácsné Kenyeres Márta), Csökmői Népdalkör (Ifj. Tóth Gyula), Érpataki Asszonykórus (Sutkáné Makara Beáta), Füstifecskék Citera-csoport (Balmazújváros, K. Kenyeres M.), Határtalan Néptánccsoport (Báránd, Baranyai Hajnalka/Nagy Szabolcs), Juhász Erika és Tanítványai (Nyíregyháza), Kadarcs Népzenei Együttes (Balmazújváros, K. Kenyeres Márta), Keszőce Együttes (Debrecen-Józsa, Magyari Ágnes), Kikerics Együttes (Mikepércs, T. Bene Judit/Kelemen Ágota), Kispesti Citeratrió (Budapest/Vecsés, Széles András), Kistorok-kettős (Karmacs/Kótaj, Nemesné Kiss Barbara, Török Sándor),Nagyrábéi Gyermek-citeraegyüttes (Horváth Lajos), Napraforgó Együttes (Bene Károlyné), Nyíracsádi Gyermek-citeraegyüttes (Kabály Ferenc), Nyitnikék Citeraegyüttes (Báránd, Török Tímea), Pál Lajos és Tanítványai (Püspökhatvan), Pántlika Néptánccsoport (Biharnagybajom, Bagdi Márta), Petrence Citeraegyüttes (Szabadegyháza, Nagy László), Rákász Együttes (Komádi, Rozsik Lajos), Rózsaliliom Citeracsoport (Balmazújváros, K.Kenyeres Márta), Sárkány Citeraegyüttes (Csökmő, Ökrös István), Szanics-család (Nyíregyháza), Szederinda Énekegyüttes (Berettyóújfalu, Hadobásné Karancsi Annamária), Tádé Néptáncegyüttes (Püspökladány, Muszkáné Koloszár Erzsébet), Tilinkó Népdalkör (Derecske, Tóthné Bene Judit), Törő Gábor Hagyományőrző Népdalkör (Püspökladány, Ifj. Vígh Sándor), Veréce Népdalkör (Balmazújváros, Török Andrásné), Virtus Együttes (Veszprém, Miklosik István).

Tudós népzenekutatók, népdalgyűjtők tisztelték meg találkozóinkat: Balogh Sándor, Benczéné dr. Mező Judit, Dr. Gerzanics Magdolna, Dr. Joób Árpád, Dr. Olsvai Imre, Német István.

Ilyen jelmondataink voltak: „Csak tiszta forrásból!", „A sorsomat dalba írták mezők fölött a pacsirták", „Száll a madár ágrul ágra, Száll az ének szájrul szájra", "A madarak repülnek, mi meg énekelünk", „...és fülembe ver a zajdult emlék öröme, csoda: húrok zsibongó idegeivel befon megint a citera szava".

Akik pedig itt jártak, elvitték magukkal kis falunk jó hírét, a fentebb sorolt helységek sok-sok lakosa tud már a karafittymadárról és tud Szűcs Sándor áldásos tevékenységéről. – Köszönöm barátaim!

És köszönöm az Önkormányzat nagyvonalú támogatását; köszönöm a Művelődési Ház dolgozóinak mindig segítőkész, odaadó munkáját; köszönöm pedig a nagyszámú közönségünk lelkesítő érdeklődését!

Jó visszatekinteni. Jó szembesülni, hogy lám, 94 óta nem maradt el év találkozó nélkül! Természetesen nem lehetne ez a sikertörténet, ha nem élne a Karafitty Együttes. Élünk, már 24 éve. Az alapító tagok (Agócs Petra, Agócs Regina, Barna Noémi, Bartha Edit, Bene Gabriella, Földesi Mariann, Földi Enikő, Földi Róbert, Hajdu Emese, Máthé Gabriella, Mile Gabriella, Nagy Krisztina, Schubert Anikó, Szilágyi Árpád) közül már csak utóbbi máig is aktív, ám a többiekkel is jó néha találkozni, nagyon is jólesik érdeklődésük,

ragaszkodásuk. Az idők során többen is segítettek fellépéseinken, pl. Gyügyei Katalin és Homoki Irén, néhány éve pedig az igazán dicsérendő lelkes óvónőkkel remek a munkakapcsolatunk. Mostanra úgy alakult, hogy tulajdonképpen a családom alkotja az együttest. Juckó lányom, András fiam, Árpád és Gergő unokám, Maja menyem, Bence unokaöcsém. És a feleségem – Szabó Juci tanító néni –. aki legutóbb nem vállalta ugyan a színpadra lépcsőzést, de a nézőtér első sorából végig énekelte velünk az összes nótát. Ahogy kell. Hát, ilyenek vagyunk.

Alakul a **23.** (okt. 22. Előd) programja. Szeretettel hívunk mindenkit, jöjjenek el minél többen! Jöjjenek nyitott szívvel és nyitott lélekkel, hogy aztán csordultig telhessenek azok szerelemmel, friss tavaszi széllel, őszi kék egekkel, zengő citerákkal, csudaragyogással.

Nemes István

Sport

Súlyemelő szakosztály

Edzőtábor

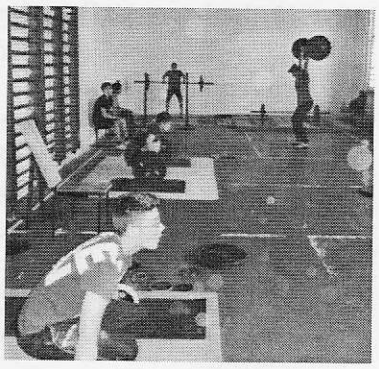

Október 26-31-ig egy remek hangulatú Héraklesz és Sport XXI. edzőtábort rendeztek Biharnagybajomban.

A házigazda Biharnagybajomi Súlyemelő Szakosztály több városi csapatot fogadott. Békés, Ózd, Szerencs, Téglás és Biharnagybajom súlyemelői csiszolták súlyemelő tudásukat a Földi József vezette edzőtáborban.

Az edzőtábor lebonyolítását a Magyar Olimpiai Bizottság támogatta, mely az évenként megrendezésre kerülő **Juhász Sándor emlékversennyel** zárult.

A versenyen a következő eredmények születtek:

Csapatverseny:
1. Ózd;
2. Téglás;
3. Békés;
4. Biharnagybajom;
5. Szerencs;
6. Szolnok;
7. Debrecen

Egyéni versenyszámokban Tóth Vivien; Borbély Zoltán; Borbély László és Rácz Richárd biharnagybajomi versenyzők korosztályukban és súlycsoportjukban első helyezést értek el.

Következő versenyünk Tiszaújvárosban volt november 21-én. A népes mezőnyben Tóth Vivien aranyéremben és különdíjban; Tóth Bernadett aranyéremben; Gorzsás Benedek bronzéremben részesült.

Földi József szakosztályvezető

2015/09/30

SAJTÓKÖZLEMÉNY

„A SIKER KULCSA BENNÜNK VAN"

Ezzel a címmel nyújtott be esélyegyenlőségi pályázatot a Szűcs Sándor ÁMK Óvodája, mellyel 30 millió forintot nyert a 2013. szeptember 1-jétől 2015. szeptember 30-ig tartó programsorozatra.

A pályázati forrásból megvalósult programok:

- A Makk Marci egészséghét keretében az egészséges életmódra hívtuk fel a gyermekek figyelmét különböző játékos tevékenységek közben, és a hét utolsó napján a szülőket is beinvitáltuk az óvodába, ahol a gyermekekkel közösen készítettek zöldség bábokat, gyümölcssalátát, majd míg a gyerekek tízóraiztak, addig szüleik meghallgatták a védőnő témához kapcsolódó előadását, majd gyermekeikkel közösen megkóstolták az óvodában készített egészséges ételeket.
- Adventi készülődés, ahol a szülők és gyermekek közösen barkácsolhattak, dísztárgyakat készíthetek.
- Közös Farsang, ami szintén a gyermek – szülő - óvodapedagógus kapcsolatát erősítő rendezvény.
- Az átmenetek kezelését támogató program az Ovi-Suli projekthét.
- Nyitott Óvodai programok rendezése, melynek célja a szülők aktívabb bevonása, ilyenek pl. az Ovicsalogató, vagy a beszoktató projekthét.
- Szintén a szülőkkel való partneri kapcsolat erősítését célozza az „Együtt játszik a család" című programelem.
- A pályázat lehetőséget biztosított arra is, hogy az óvodások (mindig más és más gyermekek) összesen hat alkalommal kiránduláson vegyenek részt: így volt két kirándulás Szarvasra az Arborétumba, kettő Debrecenbe a Vojtina Bábszínházba, és szintén kettő a Debreceni Állatkertbe.
- Óvodapedagógusok továbbképzése öt alkalommal.

A pályázat segítségével adaptálta Óvodánk a Tehetséggondozó Programot, mely megvalósításához szakmai, módszertani segítséget Nagy Jenőné főiskolai adjunktus (Szent István Egyetem Alkalmazott Bölcsészeti és Pedagógiai kar), az Óvodapedagógusok Országos Szakmai Egyesületének elnöke biztosít, illetve az utógondozást is ő végzi. A program olyan szemléletváltást kíván meghonosítani a köznevelésben, melyben a gyermekeket nem csak a hátrányaik alapján kell gondozzák, hanem a legjobb adottságaik, pozitívumaik szerint nevelik, fejlesztésüket pedig erősségeikre alapozzák. Ennek szellemében megkeresik minden gyermekben a benne rejlő kimagasló adottságot, megkeresik, milyen értékeket, tehetségcsirákat fedeznek fel bennük, miben lehetnek ők tehetségígéretek, így a program egyetlen gyermekről sem mond le, minden gyermeknek biztosítja a tehetséggondozási lehetőségeket.

Projekt adatok:

Projekt megnevezése: „A SIKER KULCSA BENNÜNK VAN"
Projekt azonosítószáma: TÁMOP-3.3.8.B-12-2012-0088
Támogatás mértéke: 30 millió Ft
A kedvezményezett neve: Szűcs Sándor Általános Művelődési Központ
Címe: 4172 Biharnagybajom, Várkert u. 35.

SZÉCHENYI 2020

MAGYARORSZÁG KORMÁNYA

Európai Unió
Európai Szociális Alap

BEFEKTETÉS A JÖVŐBE

2015 | 11 | 21.

Európai Unió
Kohéziós Alap
MAGYARORSZÁG KORMÁNYA
BEFEKTETÉS A JÖVŐBE
SZÉCHENYI 2020

BIHARNAGYBAJOM ÉS SÁRRÉTUDVARI SZENNYVÍZKEZELÉSE

SAJTÓKÖZLEMÉNY

SIKERESEN ZÁRULT BIHARNAGYBAJOM ÉS SÁRRÉTUDVARI KÖZÖS SZENNYVÍZ-PROGRAMJÁNAK KIVITELEZÉSE. A 2,7 MILLIÁRD FORINTOS PROJEKT MEGVALÓSÍTÁSÁNAK KÖSZÖNHETŐEN MINDKÉT TELEPÜLÉSEN MEGOLDÓDOTT A FOLYÉKONYHULLADÉK KEZELÉS.

A Biharnagybajom és Sárrétudvari között létrejött együttműködés keretébe, a szennyvízelvezetési és kezelési feladatokat a települések közösen valósították meg egy önkormányzati társulás keretében. A két település uniós és kormányzati támogatás segítségével jelentős infrastrukturális lemaradást hozott be és teljesítette a közösségi környezetvédelmi előírásokat is. A projektnek köszönhetően közel 6000 lakos számára lett biztosítva a szennyvízelvezetés lehetősége, valamint egy minden szempontból megfelelő színvonalú és hatékonyságú szennyvíztisztító telep is létesült.

A hosszú, sok egyeztetést igénylő előkészítő szakaszt követően 2015 márciusában kezdődött el az aktív kivitelezési munka. A csatornahálózat kiépítése, az összpontosított és koncentrált erőforrásokkal, mindkét településen gyors ütemben haladt, ennek köszönhetően novemberben megkezdődhetett a műszaki átadás folyamata, ami alapfeltétele volt a szennyvízcsatorna hálózat egy hónapos, illetve a szennyvíztisztító telep hat hónapos próba üzemeltetésének. Az elmúlt időszakban a csatornahálózat üzemeltetéséhez szükséges átemelők is elkészültek, valamint a települések érintett útburkolatainak végleges helyreállítási munkálatai is befejeződtek. A kivitelező tájékoztatása szerint, jelenleg Biharnagybajom és Sárrétudvari településeken a lakossági rákötések folyamatosak, a hálózat üzemelésre alkalmas.

A beruházás során megépülő szennyvízcsatorna-hálózat a településeken, több mint 39.000 folyóméter gravitációs, 19.000 folyométert meghaladó házi bekötő csatorna és közel 7000 folyóméter nyomóvezeték megépítésével épült ki, 10 db szennyvízátemelővel. A tervezett bekötések száma meghaladja az 1900-at. A megépült szennyvíztisztító telep mechanikai előkezelést biztosít, valamint levegőztető és utóülepítő tereket is magába foglal, illetve biológiai tisztítást, iszapsűrítést és iszap víztelenítést is végez. A beruházás eredményeként korszerű infrastruktúrával bővültek a települések, jelentősen javult a lakosság mindennapi komfortérzete, illetve a hálózatba bekapcsolt ingatlanok értéke is növekedett.

Az önkormányzatok köszönik a projekt megvalósításában részt vevők munkáját és a lakosság türelmét, pozitív és segítőkész hozzáállását.
A Biharnagybajom - Sárrétudvari Víziközmű Beruházási Társulás tagjai bíznak benne, hogy mindenki megelégedéssel veszi használatba a településeken megvalósult új szennyvízcsatorna hálózatot.

Projektadatok:
Projekt megnevezése: **Biharnagybajom és Sárrétudvari szennyvízkezelése**
Projekt azonosítója: **KEOP-1.2.0/09-11-2013-0003**
Támogatás mértéke: **2.744.411.607 Ft**
Kedvezményezett neve: **Biharnagybajom-Sárrétudvari Víziközmű Beruházási Társulás**
Címe: 4172 Biharnagybajom, Rákóczi út 5.
Projekt honlapja: www.bajom-udvaricsat.hu

Figyelem!

Utcanévváltozás

Tisztelt Lakosaink!

Tájékoztatom Önöket, hogy Biharnagybajom Község Önkormányzatának Képviselő-testülete – tekintettel a Magyarország helyi önkormányzatairól szóló 2011. évi CLXXXIX. törvény 14. §-ában foglaltakra – 24/2015. (II. 26.) számú határozatával,

a Zalka Máté utca nevét Pákász utcára változtatta.

A változás ténye a lakcímnyilvántartásban 2015. december 2-án átvezetésre került.

Lakosságot érintő változások

1. Lakcímváltozás átvezetése a központi nyilvántartó rendszerben

Az utcanévváltozásban érintett lakosok számára kötelező:

- a lakcímkártyában szereplő régi utcanévnek az új elnevezésre történő megváltoztatása
- régi típusú személyazonosító igazolvánnyal rendelkező személy esetén új lakcímkártya igénylése.

Ennek céljából a majd névre szólóan is megküldött értesítésben foglaltak szerint fel kell keresni a Biharnagybajomi Polgármesteri Hivatal ügyintézőjét (Agócs Miklósnét), ahol az új lakcímkártya kiállításának érdekében ki kell tölteni a szükséges nyomtatványokat, illetve le kell adni a régi lakcímkártyát.

2. Gépjárművek forgalmi engedélyének átíratása

Az a lakos, aki rendelkezik gépkocsival, annak a gépkocsi forgalmi engedélyében történő adatváltoztatás céljából szintén intézkedni kell. A lakosok ezt csak azután tudják kezdeményezni, miután a Járási Hivatal az adatváltozást a személyi adat-nyilvántartásban átvezette. Az ezután kiállított lakcímigazolvánnyal és forgalmi engedéllyel fel kell keresni az illetékes okmányirodát, ahol a forgalmi engedély kicserélése illetékmentesen történik.

3. Gazdasági társaságokat, egyéni vállalkozásokat érintő változások

Azoknak a személyeknek, akiknek az utcában egyéni vállalkozásuk, gazdasági társaságuk van, szükséges a székhely/telephely postai címének megváltoztatása. Ha a gazdasági tevékenység végzése működési engedély, telepengedély vagy más hatósági engedélyköteles, az azokban megjelölt közterületnevet meg kell változtatniuk. A telepengedély, valamint a működési engedély cseréje az illetékekről szóló 1990. évi XCIII. törvény alapján illetékmentes. Gazdasági társaság esetén azonban az alapító okiratot/alapszabályt is módosítani kell, de a közjegyzői, ügyvédi költség, az esetleges cégbírósági eljárás díja már az ügyfelet terheli.

4. Ingatlan-nyilvántartás adatainak megváltoztatása

Az ingatlan-nyilvántartásban történő átvezettetést a polgármesteri hivatal kérelmére, a Képviselő-testület határozata alapján az ingatlan-nyilvántartásban az ingatlanra vonatkozó adatokat a Járási Földhivatal fogja megváltoztatni. A fentieken túl az ott lakó kötelessége a változásról minden olyan szervet értesíteni, amellyel kapcsolatban, jogviszonyban (pl. hallgatói-, munkáltatói, pénzügyi, egyéb jogviszonyban) van.

Minden kedves olvasónknak kellemes karácsonyi ünnepeket és boldog új esztendőt kívánunk!

Bajomi Hírlevél, XI. évfolyam, 2. szám, 2015. december
Kiadja: Biharnagybajom Község Önkormányzata,
Felelős kiadó: Szitó Sándor polgármester
Főszerkesztő: Nemes-Lajsz Julianna
Tervezőszerkesztő: Vigh Tiborné
Szerkesztőség: Györfiné Bagdi Ágnes, Imre-Erdős Szilvia, Fejesné Agócs Renáta, Nemes-Lajsz Julianna, Szitó Sándor
E-mail:muvhaz@biharnagybajom.hu